MUEBLES Y ENSERES DOMESTICOS

MUEBLES Y TAPICERIA, CASA Ausonia, Victoria 728: gran importación de muebles y fabricación nacional. Muebles recibidos directamente de las principales fábricas de Europa. Especial surtido en artísticos juegos para sala, antesala y hall, en modelos exclusivos y de última novedad. Tanto en clase de muebles como en precios, la casa Ausonia no tiene competidores. Importante: después de efectuada la compra presente este aviso y exija el descuento. v10a

MUEBLES — LA INTERNACIONAL, 1289 CUYO 1291
Extraordinario y colosal surtido de muebles, lo mejor que se fabrica y garantidos por el tiempo que usted quiera.
¡¡¡Nadie nos puede igualar!!!
Dormitorios macizos lustrados á puño . . . $ 83
Dormitorios para matrimonio Luis XIV, 7 piezas . . . " 100
Dormitorios Luis XV tallados, lunas curvadas . . " 196
Dormitorios Luis XV tallados, muy finos, bombé ovalado . . " 310
Riquísimo dormitorio 3 cuerpos Luis XV, gran formato, por este mes solamente . . . " 600
Rico comedor Imperial, 3 cuerpos, sobresaliente . . . " 275
Espléndido surtido en comedores y dormitorios de roble, talco, fresno, caoba, nogal de Italia, roble de Australia, etc.
No se olvide que la casa que vende los mejores muebles y más baratos, es La Internacional, 1289 Cuyo 1291, entre Libertad y Talcahuano. v31

MUEBLES!! ¡SAENZ! ¡¡MUEBLES!!
833 Cuyo 844
Grandiosa y formal liquidación!!! A todos conviene ¡¡Muebleros y particulares!!! Antes de comprar, visitar esta verdadera y gran ocasión; no discutimos, á cualquier precio estamos resueltos á vender á pobres y ricos; regalamos todos nuestros muebles, de lo mejor á lo más barato.
Dormitorios, 7 piezas á . . . $ 83
Dormitorios 7 piezas, para matrimonio . . " 120
Regios dormitorios para matrimonio, Luis XVI y Luis XIV, 7 piezas nogal . . " 150
Dormitorios Luis XV, nogal plaqué, 7 piezas, mármoles rosa, lunas biselada, s . . " 205
Dormitorios Luis XV, tallado fino, nogal y roble, 8 piezas " 285
Dormitorios 3 cuerpos, ingleses, 9 piezas . . " 450
Comedores, 10 piezas, Renacimiento . . " 100
Comedor, 3 cuerpos, roble y nogal . . " 195
Juego de sala Luis XVI . . . " 5
Juego de sala Luis XV . . . " 120
Consolas Luis XV . . . " 73
Escritorios norteamericanos . " 110
Juegos de mimbre importados " 65
Camas de bronce, inglesas . . " 70
Sillas comedor, esterilla, doc. " 50
Sillas de Viena legítimas, id. " 43
Dormitorios y comedor importados y muebles sueltos de toda clase.
Obsequio al comprador rica colcha, bordada. Esta es una oportunidad que se les presenta no todos los días: todo el que necesite muebles elegantes, sólidos y baratos ¡¡Aprovechen!!
En circulación el gran catálogo número 15, con sus precios rebajados, embalaje y flete gratis, casa Sáenz — 828 Cuyo 844 La casa cierra á las 7 p. m. v7ab

OJO, PELUQUEROS! SILLONES, Sillitas, espejos, toilette, barato fábrica Fallvene, Sarandí 217. v24

OJO! VENDO JUEGO DE COMEDOR estilo norteamericano compuesto de aparador, mesa de trinchar con espejo, una mesa de 12 cubiertos y media docena de sillas, Laprida 1069; verlos de 8 á 10 a. m.

PIANO RICO, GRAN FORMATO, 3 pedales, cruzado, en 550 $. Maipú 373

PIANO RORDORF VENDO EN 420 $. Schmeille Medina [illegible] Unidos 1696

PIANO FRANCES BUENO, SE VENDE en $ 140, Corrientes 3707.

PIANO BAUVAIS, USADO, SE VENDE, Belgrano 481, 2o. piso, D v23

PIANOS USADOS PARA ESTUDIO y nuevos, marcas finas, liquido, Rod. Peña 330.

PIANOS Y AUTOPIANOS Y DE OCASION se venden, Cerrito 170, catálogo gratis. v6a

PIANO DE GRANDES VOCES, sólido, vendo muy barato, Belgrano 4140, urgente.

PIANO GRAN FORMATO, POCO uso cuerdas cruzadas y rico juego de comedor vendo barato, Matheu 63. v24

PIANO CARLOS OTT, BERLIN, flamante, cruzado, bronce, 3 pedales, vendo. Tucumán 1671. v23

PIANO DE BUENAS VOCES, COMO para estudio vendo barato, Larrea 1467, de 10 1|2 á 11 1|2 a. m. v23

PIANOS GARANTIDOS A 20 $ mensuales, casa Rivarola, C. Pellegrini 185. v31

PARA DORMIR SIN PICADURAS de mosquitos, usar el mosquitero Reclame á 7 $ Baratti Hnos y Cía Corrientes 1145 v31

PIANOS NO PAGUE EL LUJO, DESde $ 20 mensuales garantidos, las mejores marcas. "Antigua Casa de Hansen" Salta 505, solicite catálogos ilustrados. v30

POR DESALOJO VENDO LOS MUEbles de la peluquería, Gurruchaga 1660, en 320 $. v23

PIANOS Steinway Sons, Schiedmayer, Pleyel, Boisselot, ventas de ocasión Matheu 1672. v25

PIANOS DE LAS MEJORES marcas nuevos, de ocasión como eléctricos, precios baratísimos, Reggio, Venezuela 1473. v25

PIANOS Y AUTOPIANOS, FLORIDA 215, ventas á plazos, entrega inmediata dando buenas referencias, Rebeca y Belaunde v10ab

PARA DORMIR BIEN, COLCHONES de zostera marina, frescos antisépticos y fortificantes 8 $. Baratti Hnos y Cía., Corrientes 1145 v31

PIANOS, PIANOS AUTOMATICOS musicales, elegantes y de muy fácil conservación, voces brillantes y muy agradables: tocan con una moneda de 10 centavos precios módicos y al contado, es una novedad en la República Unico concesionario Pablo A. Persi, Santa Adelaida 737, Bs. Aires. v23

SE VENDE UN JUEGO DE DORMItorio Luis XIV, Carlos Calvo 2975.

SE VENDE UN APARADOR MARMOL rosa, Victoria 4015 v25

SE VENDE UN BILLAR, INDEPENdencia 3400. v24

SE VENDE UN JUEGO MUEBLES, Rauch 64. v23

SE VENDE BILLAR BARATO CON un mes de uso, Humberto 3599. v23

SE VENDE un TOILETTE de PELUquería muy barato, Suipacha 625. v24

SE VENDEN MUEBLES PELUQUEría el domingo 26 corriente, Uspallata 449

SE VENDEN ESCRITORIOS, mesas, artefactos de gas de la casa Rivadavia 2075, en liquidación v23

SE VENDE UNA CAJA HIERRO VEtero, un escritorio americano [illegible] sillón giratorio un escritorio [illegible], una prensa y mesa para copiar, tratar San Martín 162 v23

SE VENDEN DOS CORTINADOS Y dos portiers de seda muy lindos y en buen estado, un escritorio de señora, un espejo, consola dorada, una araña luz eléctrica, Corrientes 2070, de 8 á 11 a. m.

SE VENDE EL LUJOSO MUEBLAJE que adorna la casa-habitación Junín 1254, por ausentarse sus dueños á Europa, en su mayor parte de la renombrada casa Seng, también se alquila la casa por varios años. Puede verse todos los días de 1 á 4 p. m. v26

VENDO JUEGO DE MUEBLES Luis XV, Balcarce 1461, 1er. piso. v25

VENDO PIANO DE ESTUDIO EN [illegible] pesos y juego de sala y varias cosas, Cangallo 983

VENDO EN 45 $ UN ESCRITORIO ministro nuevo, Bolívar [illegible] 19. v23

ANIMALES Y RODADOS

ALQUILO PESEBRES CON O SIN pensión, Gallo 534 v25

A 600 $ BREACK CAJA FRESNO, muy lindo, Alsina 365 v24

A 270 $ AMERICANA 4 RUEDAS en venta, Alsina 365 depósito

A 195 $ SULKY CON CAPOTA Y guarnición vendo, Alsina 365 v25

AUTOMOVIL 14-20, BUENA MARCHA compro de ocasión en perfecto estado, Salta 335

ALQUILO PESEBRES, COCHERIA nueva capacidad para 80 caballos, Bustamante 2377 v30

AUTOMOVIL POCO USO, SU COSTO de $ 15.000 vendo urgente en $ 6.000 especial para campo, Solís 441

AUTOMOVILES CHARRON LANDAUlet 2 cilindros, poco uso vendo dos por $ 500 $, N. Catena, Moreno 3326.

ATENCION! BREAKS, GRANDES Y chicos, para reparto y paseo, vendo, Almagro 988

ANIMALES Y RODADOS

AMERICANAS, BREAKS, 3 MILORDS charaband, jardinera, chatitas, se venden, Defensa 1424. v23

ATENCION — VENTA PERMANENte milores, cupés y caballos tiro liviano, San Juan 844. v31

AUTOMOVILES! — VENTA PERMAnente de ocasión, diferentes marcas, 25 de Mayo 522. v25

AUTOMOVIL: CLEMENT BAYARD, 18 HP. vendo á plazos, 25 de Mayo 522. v25

AMERICANAS NUEVAS Y USADAS, charrets, sulkys con capota, ocasión, 25 de Mayo 522. v25

AMANSADORAS, DOCKARTS, DE 2 ruedas, brequesito de niños, chatitas, ocasión, 25 de Mayo 522. v25

ALERTA: SURTIDO BREKS, MILOres llantas goma y de hierro, cupés y faeton, 25 de Mayo 522. v25

ATENCION: VENTA DE CARRUAjes nuevos y usados y guarniciones, Sgo. del Estero 1309. v25

AUTOMOVIL 12 H.P. DOBLE FAEtón, capota de cuero, perfecta marcha, como nuevo, vendo, Maipú 484.

ATENCION! POR CESACION DE FAbrica vendo espléndidos milores, forrados de paño, llantas de goma, á precio de costo. Córdoba 3157. v24

AUTOMOVILES SE VENDEN DOS uno Fiat 24x30, doble faetón en $ 5.000 y un Unic 12x14 landaulet con taxímetro, en 2.500 pesos, Cabildo 227, Belgrano. v24

AMERICANAS, 2, 6 y 9 ASIENTOS: breacks de cortinas y cristales, milores con y sin goma, coupecito importado, de ocasión, sulkys, etc., Alsina 2953. Premiada fábrica. v23

ATENCION: — CARRUAJES GRAN exposición de breaks, americanas, dockarts, cupés y milores llantas de goma, id de acero, landeau 2 capotas coches á vidrieras, breaks de niños, faetón, charrets, y guarniciones, ventas de ocasión en casa P. Maestro, Cuyo 1730. v25

ATENCION — LIQUIDACION DE milores nuevos, llantas de goma, desde 1.500 pesos, cupés, furgones, breaks, faetones, americanas, breaks para niños, guarniciones, caballos, facilidades pago, Bernardo Kahn, Azcuénaga 726 y 728. v26

BICICLETA GRAN OCASION, vendo, causa ausencia, San José 142

BICICLETA VENDO EN BUEN USO en 35 $, gomas nuevas, Uruguay 162.

BICICLETA PEUGEOT CARRERA, 8 días uso, vendo mitad valor, Paso 355.

BICICLETAS!!! ANTES DE COMprarla y para ganar tiempo y dinero, acuda á esta sic., Salta 366 v1

BICICLETAS!!! LAS MARCAS DE más fama y todas las que se ofrecen en plaza, vende á pagar en 10 meses Persistent Co., Salta 366. v1

BICICLETAS USADAS, COMO NUEvas, vendemos 3, marcas Rudge, la mejor marca, otra Humber, otra Torpedo, Corrientes 354. v25

BICICLETAS ESPLENDIDAS, ELEgantes, fuertes y de precisión á pagar en 10 meses, se remite catálogo á la campaña, Salta 366.—Persistent Co v1

BICICLETAS RUDGE, WHITWORTH y Wedge, al contado y muy largos plazos, las vendemos, son las mejores para el campo, rueda libre, llantas niqueladas, frenos automáticos en ambas ruedas, quedan sólo 70 bicicletas. Garantidas por 10 años, The Barbicane Co, Corrientes 354. v1

CABALLO DE LECHERO A TODA prueba se vende, Charcas 2511.

CHATITAS CHANGADOR, MUEBLEría, quesería, fidelería, charret y sulky vendo, Vera 1735. v25

CARROSERIA, FAETON, LARGA para auto compro, Rivadavia 2293, de 12 á 2

CARRO CON 3 CASAS DE TRABAJO, se vende barato, Garay 1051, al fondo.

CABALLOS VENDO COMO PARA chatas de reclame ó para cadenero y tres más de silla y tiro, garantido, muy sanos, P. de Julio 1200. v25

CABALLO DE TIRO, SANO Y MUY manso, vendemos uno urgente, cualquier precio, urgente, The Barbicane Co, Corrientes 354 v25

FIAT 20 HP., COMO NUEVO, CHAssis vendo, regalado, urgente, Arenales 2838.

FUNEBRE CON NEGROS CON CORtinados y plumeros todo en perfecto estado, se vende. Azcuénaga 944. v23

JARDINERA Y YEGUA CON MONtura, completa vendo, Passo 429. v23

MILORD Y GUARNICIONES EN perfecto estado se vende, ocurrir cochería del Inca, Callao 1709. v25

MOTOCICLETAS DE OCASION vendemos Iris, Columbia y otras, precios razonables al contado y largos plazos, The Barbicane Co, Corrientes 354. v25

MOTOCICLETAS MODERNAS, recién llegadas, pesan sólo 35 kilos, modelo especial para ciudad y para campo, altas, horquilla elástica, 2 3/4 HP., cilindro al contado y muy largos plazos, únicamente, The Barbicane Co Corrientes 354. v25

POTROS ESPECIALES, UN ESPLENdido lote, hoy en venta, Paracas 211 — David Linari. v23

PERROS DE TODAS RAZAS, COMpro y vendo, Moreno 677, criadero estación, Florida. A. Botella

PICHINCHA, CABALLO COLORADO, charret y guarnición, vendo, Rivera 31.

POTROS TIRO LIVIANO SE VENden, verlos y tratar Carlos Calvo 656 v25

POTROS CLYDESDALE SE VENDEN 50, de buen desarrollo y pelos, ocurrase Bmé Mitre 2519 de 9 á 11 v23

POTROS DE TIRO PESADO, MUY buenos, en venta hoy Jueves, á las 4 de la tarde. Avenida Alcorta 60, frente al Hospital Rawson

PERROS DE CAZA POINTER, enseñados á perfección, en el campo, por verdaderos amaestradores, se venden, Entre Ríos 854

SE VENDE CABALLO DE TIRO, tratar Passo 429. v23

SE VENDE UN CARRO DE CHANgador, Vidt 215. v24

SE VENDE UN MILORD CON LLANtas de goma, Salta 1410 v23

SE VENDE UN COCHE CON DOS CAballos Matheu 195. v23

SE VENDE CABALLO DE TIRO A solo, Humberto I 2786 v24

SE VENDE CABALLO MANSO, TIRO liviano y pesado, Rivera y Thames v25

SE VENDEN UN JUEGO DE FAROS y otro de faroles de automóvil con poco uso, baratos, Solís 1127 v25

SE COMPRAN Y VENDEN AUTOmóviles en buen estado, Castelli 126.

SE VENDE UN COCHE, 4 CABALLOS y arreos correspondientes, Gutiérrez 2522, verlo de 12 á 2 p. m.

SE VENDE SULKY NUEVO CON capota y caballo, á prueba, Bolívar 779 v24

SE VENDEN CHATITAS DE REparto, changador y carritos, Santa Fe 4888

SE VENDE UN CABALLO ALAZAN, tiro solo y en yunta, garantido, Falcón 941, Avellaneda.

SE VENDE UN CARRITO CON TOLva y montura, Directorio 2299, Flores.

SE VENDEN DOS YUNTAS DE CAballos de mucha alzada para coche, Pedro Hachey, Thames y Rivera. v25

SE VENDEN DOS JARDINERAS [illegible] Boedo 1067 v24

SE VENDE UN CABALLO DE TIRO [illegible] v24

SE VENDE CHATITA CERRADA [illegible]

SE VENDEN 2 CABALLOS DE [illegible]

SE VENDEN PERROS AMAESTRAdos [illegible] blanco inglés y [illegible] Japones v24

SE VENDE AUTOMOVIL MARCA [illegible] Bolsa de Comercio [illegible]

SE VENDE UNA YUNTA DE POTROS mansos á prueba, tiro liviano ó uno solo, ocurrir, Saavedra 969, de 12 á 7 p. m. v24

SE VENDE UN AUTOMOVIL DIEtrichs, 40 caballos, modelo 1908, por ausentarse su dueño á Europa Verlo y tratar garage Arenales 1359, de 1 á 5 p m v24

VENDO DOS COCHES DE PLAZA verlos antes de las 12 m. Chacabuco 3464, B. Miguez v25

VENDO FAETON CON POTRO Y guarniciones, ó lo cambio por automóvil, tratar Suárez 35, Avellaneda, tranvías 21 y 22.

ANIMALES Y RODADOS

VENDO UN COCHE LLANTAS DE goma, con cuatro caballos, Córdoba 3615. v24

YEGUAS PISADERO O CRIA véndense, ocurrir 25 de Mayo 268, escrit. 7. v23

YEGUITA LINDA PARA COCHE vendo á prueba, verla de 1 á 6 p. m., Victoria 2363. v24

YUNTA DE CABALLOS DE BUENA sangre, de 4 años, bien adiestrados y mansos, tiran solos y en yunta, aptos para todo trabajo, se venden baratos y á prueba, juntos ó separados, Belgrano 826.

VENTAS VARIAS

ARMAZONES, FIDEERAS, INSTALAciones, gran rebaja, Cerrito 778. v25

A PLAZOS TRAJES Y SOBRETOdos, condiciones ventajosas, corte elegante, Cuyo 1711. v29

ARMAZONES, MOSTRADORES, TAbiques, escritorios, instalaciones, Callao 255. v24

ARMAZONES, HELADERAS, INStalaciones vendo, fábrica Callao 714. v24

ARMAZONES, HELADERAS, INStalaciones liquidación, fábrica Corrientes 2415. v24

ARMAZONES, MOSTRADORES, INStalaciones, heladeras, estantería, Corrientes 2331 v25

ARMAZONES, MOSTRADORES, INStalaciones completas, gran liquidación, San Juan 952. v25

A PLAZOS TRAJES, ETC., FACILIta el Corte Anatómico, Corrientes 1894, sastrería proveedora de la Real Casa de España. v1a

ARMAZONES, HELADERAS, ESCRItorios, instalaciones vendo barato, Triunvirato 145 v23

ARMAZONES, MOSTRADORES, HEladeras fideeras, instalaciones barato, Callao 160. v24

ARMAZONES, MOSTRADORES, ESCritorios, liquidación, Entre Ríos 149. v25

ARMAZONES, MOSTRADORES, FIdeeras, instalaciones vendo, Cangallo 1777 v24

ARMAZONES, INSTALACIONES, BAratísimos, carpintería italiana Cuyo 1278. v25

ARMAZONES, INSTALACIONES, carpintería mecánica italiana, Corrientes 1953. v25

ARMAZONES, MOSTRADORES, VIdrieras, barandas, baratísimo, Rivadavia 1964. v25

ARMAZONES, MOSTRADORES, INStalaciones, liquidación fábrica, Rivadavia 1769. v24

ARMAZONES, MOSTRADORES, HEladeras vendo, barato, Suipacha 625 v24

A PLAZOS TRAJES, SOBRETODOS á medida, condiciones liberales, en la gran sastrería La Sin Rival, de J. Julik y Cía., Cuyo 1218. v26

ARMAZONES 30 $, MOSTRADORES 10 $, heladeras 60 $, estantes de café, mesas instalaciones completas, carpintería Lavalle 3079. v25

ARMAZONES 30 $, MOSTRADORES 10 $, heladeras 60 $, estantes de café, mesas, instalaciones completas, carpintería Lavalle 3071. v24

ALHAJAS FINAS, PAGADERAS EN 20 mensualidades, vende casa importadora á todo el mundo, condiciones liberales, operaciones rapidísimas y reservadas, créditos de 100 á 25.000 pesos, Suipacha 154, U. T. 3324 (Libertad).

ARMAZONES, CON VIDRIERAS ESTanterías, escritorio friso, fideera, mostrador chapa mármol, mesitas muestra, balanza de mostrador, báscula, gran heladera con gran serpentina, prensa para jamón niquelada, molinillo de café, estivas, escalera de sótano, galpón, farolas 3 luces lira, pendientes, cortinadas forradas, toldos de puerta, tarros de cristal, queseras y muchas mercaderías para instalar un buen almacén se venden hoy ó se rematan el sábado, Rivadavia 2199 v25

BASCULAS SE VENDEN BARATAS, Carlos Calvo 57. v26

BASCULAS DE 500 Y 1000 KILOS, otras de 2000 y 4000 kilos, vendo, Hornos 358.

BALANCIN PARA MOSAICOS Y prensa para marcar cajones se venden, Uspallata 640. v23

CINEMATOGRAFOS. BUEN PROyector Pathé se vende, Victoria 666.

CINCUENTA VIDRIERAS ARMAZOnes usados, puertas, brocal, barato, Senillosa 935. v24

COBRE EN LINGOTES, REFINADO A bajo precio por toneladas vendemos —The Barbicane Co., Corrientes 354. v28

CINEMATOGRAFOS VENTA Y ALquiler permanente de máquinas, cintas y útiles, Salón París, B. de Irigoyen 1378. v25

CINC EN LINGOTES, REFINADO, A bajo precio por toneladas, vendemos The Barbicane Co, Corrientes 354.

CAJAS REGISTRADORAS WESTERN las mejores y más baratas, control seguro, indica el importe de las compras, The Barbicane Co, Corrientes 354 v25

COMERCIANTES! VUESTRAS GAnancias desaparecen sin sentirlo con el cajón de seguridad y alarma Barbicane se evitan los robos y pérdidas, únicamente The Barbicane Co, Corrientes 354 v25

ESCRITORIOS, BARANDAS, CAJAS de hierro, véndense, Victoria 1160 v24

ESTUDIANTES! CORRAN A LA gran quemazon y compren sus libros y útiles de colegio, de ocasión, la casa compra y canjea textos usados, Defensa 265, J. M. Perfumo v25

GRAN ZOCALO DE FRESNO, LUNAS biseladas se vende urgente, informes, Tacuarí 185 v28

GRAFOFONOS DE ESPLENDIDAS voces y discos de piezas escogidas vende á pagar en 10 meses, pidan catálogo, Persistent Co, Salta 366 v26

INSTALACIONES COMPLETAS PARA un buen almacén, ver otro aviso el detalle, Rivadavia 2199. v25

IMPERMEABLES LEGITIMOS, A plazos, para hombre y señoras, Entre Ríos 522, fábrica. v25

LAMPARAS DE COLGAR, MESA Y pared hay especial surtido, bonitos juegos lavatorio para regalos, cubiertos metal blanco fino, y especial surtido en artículos de menaje para los que estén por casarse, embalaje gratis Al Celtíbero, 1473 Rivadavia plaza del Congreso

MONUMENTO FUNEBRE METALICO vendo de combinación, verlo Patricios 722.

MANIPULADORES PARA EL EJERcicio de telegrafía, los más prácticos, niquelados, nuevo modelo, vende únicamente The Barbicane Co, Corrientes 354 v25

PLOMO MUY REFINADO EN LINgotes á precio muy bajo por toneladas vendemos —The Barbicane Co, Corrientes 354 v28

POR 20 $ MIL HOJAS PAPEL, MIL sobres, mil cuentas y mil tarjetas comerciales, todo impreso, pedir muestra, se va á domicilio, Montevideo 411 [illegible] U. T. 2356, Libertad

PATINES — GRAN LIQUIDACION, patines alargables á munición, cualquier clase de ruedas, el par $ 6.50, muy finos, con cualquier clase de ruedas á $ 2.80; al por mayor gran descuento, llaves sueltas á 0.20, municiones 0.10 la docena, gomas, c/u 0.15, ruedas de acero á munición c/u. 0.30, de madera y de acero sin munición c/u. 0.15, bazar del Globo, Callao 410 v25

REPRESENTANTE LIQUIDA UNOS [illegible] de la celebrada marca Bonza, muy baratos á particulares solamente, Rivadavia 1255 [illegible] de 2 á 4 p. m. v24

SE VENDEN ARMAZONES EN BUEN estado, Rioja 774 v23

SE VENDEN BANCOS PARA CARPINteros y muebleros, [illegible] 1449

SE VENDEN BANCOS PARA COLEgio [illegible] Bogotá 25 v23

SE VENDEN SACABOCADOS SURTIdos con poco uso, Rivadavia 2562 v23

SE VENDE ARMAZON BARATO PAra cualquier negocio, Bulnes 186 v23

SE VENDE UNA ESCOPETA DE caza con todos sus accesorios, B. Mitre 746, 10

SE VENDEN LAS INSTALACIONES de tienda y mercería, General Urquiza 449 v25

SE VENDE UN MOSTRADOR de estaño, una fiambrera y una heladera, armazones, Méjico 334. v24

SE VENDE URGENTE DIVISION, escritorio y mostrador cedro, Montevideo 254 v24

Señoras CERA PLANCHA, PARA planchar, panes de 20 y 30 centavos, en las boticas y almacenes v25

SE VENDEN 14.000 MARQUILLAS Mitre, conjuntamente con los derechos de una casa en Villa Posse, Vieytes 1947. v25

VENTAS VARIAS

SE VENDEN JUEGOS COMPLETOS de sacabocados de acero para cortar suela, de varon, niña y criatura y hormas usadas, Belgrano 1781.

SE VENDE CAJA REGISTRADORA, se alquila el local, con contrato y se venden dos armazones, Brandsen 499, Boca.

SEMILLAS DE ALFALFA VENDEMOS excelentes precios. Directamente á agricultores y colonos, The Barbicane Co, Corrientes 354. v25

SE VENDEN DIEZ ACCIONES DE la Sociedad Cooperativa de Consumos, urgente por ausentarse del país, oferta por carta á "Mensajeros de la Capital", Corrientes 1556. v24

TRAJES A PLAZOS FACILITA "EL Corte Anatómico" Corrientes 1894, corte premiado en la Exposición de París de 1900. v24

VENDO RUEDAS USADAS PARA carros, Cangallo 4301. v23

VIDRIEROS, GRAN PICHINCHA pequeña partida de vidrios, se vende, Cabrera 3251. v23

VENDO INSTALACIONES, LLAVE local central, $ 160, alquiler 85 $, Salta 441. v23

COMPRA Y VENTA DE MAQUINAS

CALDERA A VAPOR HORIZONTAL 60 caballos, galloway, á propósito para aserradero, véndese por desalojo, verla Sadi Carnot 71, tratar Uspallata 640. v25

HOJALATEROS, SE VENDE UNA máquina cilindro y pestañeadora un metro de largo, un bombo para molduras, trece molduras, Uruguay 421. v24

MINERVA PERLA, CASI NUEVA SE vende Cuyo 380, precio 220 $

MAQUINA COSER USADA, VENDO, Saenz Peña 1416. v23

MAQUINAS DE COSER PARA TOda clase costuras, á plazos, Salta 366. v1

MAQUINA PARA HACER MEDIAS nueva, sin uso, vendo, Corrientes 1282. v23

MAQUINA PARA CORTAR FIAMbres en perfecto estado vendemos barato, The Barbicane Co, Corrientes 354. v24

MAQUINAS DE ESCRIBIR Hammond, de ocasión vendemos, otra Torpedo (la mejor máquina), Corrientes 354 v25

MOTOR INGLES ELECTRICO, CORriente continua 440 volts, 2 caballos, nuevo, se vende en 160 $, Agrelo 3362. v26

MAQUINAS DE ESCRIBIR DE OCAsión á pagar en 10 meses, Underwood, Hammond, Monarch, Torpedo, Wellington y otras vende Persistent Co, Salta 366 v26

MAQUINAS, 1.150 PARA CUALQUIER ramo, 205 motores, trasmisiones, poleas, correas, todo de ocasión, gran cantidad, hierros viejos, Buen Orden 1613, El Arca de Noé. v3abr

MAQUINAS DE COSER PARA SAStres, aparadoras, zapatilleros, talabarteros y otros oficios vende á pagar en 10 meses, Persistent Co., Salta 366. v1

MOTOR DE 40 CABALLOS, SEMIfijo, de 2 cilindros, inglés, caja de combustión grande para quemar leña, tiene buena chimenea, calentador é inyector, se vende, Uspallata 640. v25

MAQUINAS DE COSER, VENDO Singer, hacer medias, Cañón, Brazo, New Home, Nauman, á plazos, para industriales y familias, desde 15 pesos. Se hacen composturas de máquinas y gramófonos, B. de Irigoyen 1524. v25

MAQUINAS DE COSER!!!! A PAGAR en 10 meses, modelos elegantes y de buen estilo, marcas Original Mundles, Singer, New-Home y Wertheim. Pidan catálogo—Persistent Co., Salta 366, Telef Unión 24 (Libertad); Coop. 99 (Central). v1

MAQUINAS DE ESCRIBIR TORPEdo, la más moderna, práctica y sólida, reune 26 ventajas sobre las mejores conocidas, las vendemos al contado y á plazos de $ 2.50 semanales. Garantizamos funcionamiento por 5 años, The Barbicane Co, Corrientes 354. v1

SE VENDE UNA MAQUINA PARA recalcar llantas, Cabildo 201. v24

SE VENDE UNA MAQUINA A CAñón de aparadora en perfecto estado, Urquiza 1370. v23

VENDO DOS MAQUINAS DE coser y un banco de sastre, Charcas 8972. v24

VENDO MOTORES A NAFTA, SIErra, garlopa, cepilladora, escopleadora, tupí, etc., Constitución 2333. v24

VENDO EN UN ESTADO COMO NUEvos motores portátiles Ruston y Clayton de 8, 10 y 12 caballos, horizontal Rusten de 80 á 100 caballos con cilindro y pistón nuevos, con caldera Galloway ó sin ella, dirigirse á Tellechea, Belgrano 515 v23

ESPECIFICOS

GRANOS, ECZEMAS, FORUNCULOS afecciones graves de la piel, se curan sin dejar rastros con el maravilloso ungüento Lacoste. En venta en la droguería La Estrella, Defensa y Alsina, droguería central, Cangallo y Esmeralda y en The Barbicane Co, Corrientes 354. v25

NADA MAS CIERTO QUE LAS TErribles consecuencias á que se exponen cuantos sufriendo de toses ó catarros descuidados, dejan trascurrir tiempo y tiempo, hasta llegar á la inapetencia y al enflaquecimiento sin someterse á tratamiento adecuado. Las mayores celebridades de Francia y otros países aconsejan para tales casos la solución Pantauberge, tan estérilmente imitada!

PERSONAS BUSCADAS

BELGRANO CALLE CABILDO 2531, desea Juan Lovelro saber el domicilio de Remedios Pineiroa Pérez. v23

EMMA FERNANDEZ DE DURSI, LA busca Vicente R. Dursi, por asuntos de familia, Sarandí 228 v24

EL DIA 12 DEL CORRIENTE A LAS 7.30 a. m., salió un señor como de 27 años, alto, rubio, del hotel Apolo y tomó un coche en la Av. de Mayo y cargó en él una valija grande de viaje y una chica, con destino al Once, F. C. O., el cochero que dé informes donde lo bajó, será bien gratificado á R. Castex, calle Jufré 426 v24

JOSE CATTANEO RECIEN VENIDO de Italia, busca á su hermana María, Lima 1600. v24

SEGUNDO CADIERNO, DESEA saber el paradero de su hermano Eleno Cadierno, Campichuelo 69?, S. C., B. A. v24

Señor JOSE BECCHIO, SE RUEGA presentarse á la casa de la madre, Viamonte 1337, por un asunto. v23

SE GRATIFICARA A LA PERSONA que avise el paradero de José M. Kairúz, por carta á casilla de correo 618 v23

SE DESEA SABER EL PARADERO de la señora Poll López, de "Los Arcos", Navarra, la busca su sobrino Manuel López, San Carlos 4158 v23

SE DESEA AVERIGUAR EL PARAdero de Vicente Porquet Puyuelo de la Peña de Huesca, España, lo busca su primo Carlos Pareja Puyuelo por asuntos de mucha urgencia, dirigirse á Carlos Pareja, Solís F. C. C. A., Pela Bs. Aires v27

EXTRAVIOS Y HALLAZGOS

A LA PERSONA QUE HAYA ENCONtrado una pulsera de oro en el [illegible], se le ruega quiera devolverla á la calle Paraná 1089, se dará gratificación

EL [illegible] PERRO NEGRO, gra[illegible]

GATA BLANCA CON OJOS AZULES, se ha perdido de la calle Córdoba 1558, será bien gratificado el que la entregue v25

GRATIFICACION SE DARA AL COchero que [illegible] la madrugada del día martes [illegible] Montevideo [illegible] donde será [illegible]

PERRITO BLANCO LANUDO SE HA extraviado, Uruguay 950 se gratificará al que lo entregue. v24

PERDIDO [illegible] CON [illegible] chiquito, se ruega á quien lo encuentre lo devuelva á la casa Rivadavia 2052,

SE HA EXTRAVIADO UN LLAVERO con [illegible] llaves, se gratificará á la persona que lo devuelva Charcas 1270, altos

SE DARA BUENA GRATIFICACION á [illegible] de una yegua [illegible] perdida el día 20 del corriente en las inmediaciones del domicilio de su propietario, [illegible] 4186 [illegible] Mazzini

SE HA EXTRAVIADO UN CERTIFIcado á nombre J. Costantino Recibo de un caballo zaino colorado y un recibo de venta de un chatret por la cantidad de 237.50 $, el que lo entregue á la calle San Eduardo 3147, será gratificado.

ARRENDAMIENTO DE TIERRAS

ARRIENDASE EN CORDOBA, ESTancia formada, Serna, San Martín 158. v23

ARRIENDO 900 CUADRAS PARA pastoreo en Suipacha, tratar Cucha Cucha 232, de 8 á 9 a. m. v24

ARRIENDANSE EN MARCOS PAZ, 300 hectáreas Serna, San Martín 158. v26

ARRIENDANSE 132 CUADRAS DE buen campo en Las Heras para agricultura ó pastoreo, dividido en 2 potreros, queda cerca de tres estaciones, para verlo y tratar estancia de Pippo, Las Heras. v23

ARRIENDO A 5 LEGUAS DE 9 DE Julio 20 cuadras de la estación 12 de Octubre, F. C. Trocha Angosta, 500 hectáreas de campo flor para tambo ó agricultura ó un potrero de 200 hectáreas, todo alambrado, tratar Anchorena 90. v24

ARRIENDANSE 1.145 HECTAREAS de campo en el partido de Rauch, para agricultura ó ganadería, alambrado y con una población, á 12 leguas de la estación Newton (F. C. S) y á una legua de la nueva estación Casalins (F. C. S.), cuya línea se va á inaugurar para Mayo. Para más datos, dirigirse á Ernesto Casalins, San José 1074, de 3 á 5 p. m. v25

ARRIENDANSE 2.600 HECTAREAS de campo en el partido de Tres Arroyos, para agricultura ó ganadería, alambrados y con 5 poblaciones. Es conocido con el nombre de La legua del medio, distante 5 leguas de la ciudad de Tres Arroyos. Para más datos y precio, dirigirse á Ernesto Casalins, San José 1074, de 3 á 5 p. m. v25

CAMPO AL SUR DE CORDOBA EN Leguizamón (F. C. P.), á 20 cuadras de dos estaciones, 1.400 hectáreas para agricultura, arriendo, Larrea 1336. v23

CAMPO 3.500 HECTAREAS SAN LUIS, tres leguas estación Isletas (F. C. P.), apto ganadería y agricultura arriéndase contrata, tratar Florida 230 escritorio 5 v23

CAMPO EN LA PROVINCIA DE BUEnos Aires, arriendo una legua para agricultura ó ganadería. Hay alfalfa y potreros. Precio módico, próximo á estación, ocurrir á C. P. M., Lima 345, de 2 á 5 p. m. v24

CAMPOS EN ARRENDAMIENTO 780 h., Bell-Ville, Córdoba, 180 cuadras, 2 lotes Mercedes F. C. O., 145 c. en Chacabuco, 10 c. para alfalfa en Rodríguez F. C. O., tratar C. Pellegrini 45, Bonino. v26

CAMPO EN EL TANDIL, SE arriendan con contrato 2.000 cuadras más ó menos del conocido campo El Centinela, para agricultura ó pastoreo. Dista 6 leguas de la estación Tandil y 3 de la estación Azucena. Está dividido en cuatro grandes potreros perfectamente alambrados. Para tratar administración de propiedades, calle Esmeralda 215, de 10 á 4 p. m., y en el Tandil, ocurrir al señor Diógenes Ruiz v23

EN LA PAMPA, ENTRE LOS ALFALfares cuya semilla ha obtenido los primeros premios de las exposiciones en ésta y de San Luis (Norte América) se arriendan para alfalfares cuatro leguas alambradas sin tosca y con agua dulce garantida, á 1 y 2 metros, y también 2 leguas alfalfadas en San Luis, todas sobre el F. C. O., y con próxima estación propia del F. C. P., en lo centro, datos casilla correo 952.

SE ARRIENDAN 15, 20 O 25 cuadras de campo, para quinta, en la estación Toro, partido del Pilar, tratar Belgrano 2000 v24

SE ARRIENDAN CON CONTRATO para ganadería ó agricultura, 600 hectáreas de campo flor, á 20 cuadras de la estación La Delfina, ocurrir á los señores Dirube Posse y Cía., estación La Delfina.

SE ARRIENDAN DOS POTREROS muy pastoso, parte rastrojo, reservados con 900 hectáreas, partido del Tandil, á 2 leguas de la estación De la Canal, sobre Chapaleofú, tratar con el propietario, Solís 660, Buenos Aires. v28

SE ARRIENDAN 590 HECTAREAS de campo en el partido de La Magdalena, á 20 cuadras de la estación Vieytes, ramal Alvarez Jonte, alambrado, dividido en cuatro potreros, con población, pozo semisurgente, molino á viento, bebederos de hierro, gran jagüel. Para verlo en el mismo campo, Juan Bruzzone (Unión Argentina núm. 2, Vieytes). Para tratar C. Troyteiro, calle 57 núm. 681, La Plata. v28

VEINTE MANZANAS DE TERRENO en la Floresta se arriendan, sobre la Avenida Argentina y Escalada; de 11 á 1 ó después de las 6 p. m., San Martín 322. v25

AVISOS VARIOS

COMUNICASE A LOS QUE TENGAN deudos depositados en las bóvedas de don Antonio Pelosi, ubicadas en el cementerio del Norte y del Oeste, que se presenten á retirarlos dentro de los 60 días, de lo contrario serán arrojados al osario general v2myo.

DESPACHOS DE ADUANA, DE CAsa importadora y seria, se aceptan, L. P., Tucumán 2777 v25

DISCOS SE CAMBIAN, TALLER MEcánico, composturas de gramófonos etc., Humberto 1 1516. v23

EMPRESA DE ADORNOS Y SILLAS de alquiler, especial en arreglar casas y patios, para bailes, casamientos, fiestas, etc., con buen material y precios módicos, Boltano, Rivadavia 1865 v23

MUDANZAS — EMPRESA LA PRImitiva, que ofrece mayores condiciones, Victoria 2682, U. T. 2035 (Mitre), sucursal Garay 427 Unión Telef 1798, Buen Orden. v31

NO TIREN SUS VESTIDOS Y TRAjes usados porque la tintorería Buenos Aires los devuelve como nuevos; casa central, Callao 329, sucursal, fábrica Santa Fe 3085 al 89. Unión Telefónica 2688 (Libertad) 658 Palermo. Los pedidos del interior diríjanse á B. Torrado y Cía. v30

SE AVISA A LOS QUE TENGAN restos en el sepulcro de J. M. Martínez los retiren en el plazo de 60 días sino se mandarán al osario. v23ab

MATERIALES DE CONSTRUCCION

A 11 CTVS. PIE MACHIMBRE tea 1x3, nuevo Tortosa, Charcas 2940.

A $ 1.30 ZINC CANALETA 6 PIES 7 $, 1.55 8 $, 1.80, 9 $ 2 y 10 $ 2.40, Charcas 2940 v23

A 9 CTVS. METRO TEA 1x3 NUEvo, 3x3 á 28 ctvs. y 3x6 á 55 ctvs. Charcas 2940 v23

A 23, 27 30 y 35 CTVS. METRO alambre tejido galvanizado, Charcas 2940 v23

A COMPRAR CINC, PUERTAS, ventanas, tirantes madera dura, columnas, Corrientes 4569. v25

A $ 3, 10, 15, 25, 30 y 35, 1.000 puertas y ventanas.—Tortosa, Charcas 2940 v15a

ALTO, PUERTAS, VENTANAS, NUEvas usadas machimbre tea 1x3 0.12 A. Alsina 3200 v25

A COMPRAR PUERTAS, VENTAnas, postes, varillas, maderas y alambres, Pueyrredón 413. v23

ATENCION VENDO TODOS LOS galpones de cinc y columnas de hierro y madera de la caballeriza, Pozos 819 v24

ANTES DE COMPRAR PUERTAS Y ventanas, pidan catálogos á José A. Iriarte é hijos Montes de Oca 1540, se envía gratuitamente por correo v15a

A PRECIOS QUE NO ADMITEN COMpetencia, puertas, ventanas, rejas y artículos de construcción, Rivadavia 2631 Se envía gratis catálogo ilustrado al que lo solicite v24

ATENCION! SE LIQUIDAN URGENte por desalojo 100 piezas de madera y zinc, gran cantidad [illegible], tablas 1x12 y 1.200 chapas, se venden 100 carros cascotes, Tucumán del 1520 al 1620 v30

BARANDA HIERRO VENDO á 250 m. hay 25 metros [illegible] 1327

CHALET ULTIMO SISTEMA TRANSportable 8 piezas sumamente económico, véndese uno recién llegado, Lavalle 477, escritorio 11

DOS DEMOLICIONES, TIRANTES de madera dura y puertas se venden, Cangallo 462 y Paraguay 2088

MADERA Y TIRANTE VENDO UN gran lote barato, tejido de cerco, [illegible] 1885 v24

PARED DE CEDRO CON VIDRIOS vendo barato, urgente, Juncal 1016.

SE VENDE UNOS PISOS DE MADEra, en buen uso, Paraguay 1346

TIRANTES MADERA DURA LARGOS y puertas usadas venden, obra Talcahuano 416

ALQUILER DE CASAS Y LOCALES

ALQUILASE CASA VIEL 766.

ALQUILANSE PATIO Y PIEZAS para depósitos, Lavalle 321 v29

ALQUILO CASA, PAVON 1741, Y UNA casita interior 1749 v24

ALQUILO ESPLENDIDO SOTANO moderno Armonía 1133 v27

ALQUILANSE DOS GALPONES, UNO de 10x11 otro de 12x13, Jujuy 1038

ALQUILASE NEGOCIO Y SOTANO con dos vidrieras, Córdoba 2574.

ALQUILER DE CASAS Y LOCALES

ALQUILANSE LOCALES PARA DEpósito, Cochabamba 168.

ALQUILANSE LOS ALTOS DE Rivera y Malabia. v24

ALQUILASE CASA EN LANUS, TUcumán 727, tratar Méjico 2071. v24

ALQUILANSE CASITAS NUEVAS decentes, Rawson 906 y Velazco 490, llaves al lado, tratar Charcas 3921. v24

ALQUILO NEGOCIO Y UNA PIEZA para escritorio ó cigarrería, Belgrano 751.

ALQUILO CASAS 35 $ A 1.500. DEpartamentos 50 á 150 $, piezas 20 á 40 $ San José 559.

ALQUILASE FABRICA DE DULCES y masas en Moreno, F. C. O., Rivera 60 esq. Gazcón.

ALQUILASE DEPARTAMENTO CON 3 piezas y de servicio, 80 $, Venezuela 2464 dep 3, altos

ALQUILASE CASA RIVADAVIA número 5571, de 3 á 5 p. m., días hábiles v25

ALQUILASE CASA, ESPLENDIDA, frente los tribunales ó escritorios, Lavalle 1386.

ALQUILASE, CANGALLO 1575, 1er. piso, casita elegantemente amueblada todo confort. v25

AMPLIO LOCAL, 20x60, SOTANO INterno, apto para casa mayorista, alquilo, Méjico 139. v25

ALQUILASE DEPARTAMENTO DE 5 habitaciones, electricidad, gas y comodidades, Bolívar 1580. v24

ALQUILASE CASA ALTA, BUENA Y cómoda, frente á una plaza, Brandsen 1640, al lado 1642 darán razón.

ALQUILASE CASA 5 PIEZAS, 1 1|2 cuadra de Rivadavia, Bolaños 203, Floresta.

ALQUILO LOCAL DE 2 PISOS PARA depósito, Irala y Alegría, Cochabamba 168.

ALQUILASE CASITA CALLE LOBOS 3883, 3 piezas y cocina en 45 $, tratar Tacuarí 1212. v23

ALQUILASE CASA COMODA, señorial, en 200 $, Av. Alvear 1702, esq. Bulnes v1jun

ALQUILASE LINDO Y ESPACIOSO local para negocio 150 $, Avenida Alvear esquina Bulnes. v11ab

ALQUILASE EN LOMAS CASA NUEva 90 $, agua corriente, Carlos Pellegrini 491. v25

ALQUILASE ESQUINA PARA NEgocio, verla de 3 á 6, Humberto 1902. v23

ALQUILO 6 PIEZAS, COCHERA Y local para negocio, en Villa Lynch tratar Loria 560, Bs. Aires v23

ALQUILO LOCAL PARA NEGOCIO y para sala, precio módico, Méjico 1861. v23

ALQUILASE ESQUINA Y CASA FAmilia, gran sótano, Artes y Oficios 1390 v24

ALQUILASE ESPLENDIDA CASA moderna con todas comodidades para familia, Tucumán 3145 v24

ALQUILASE UNA PRECIOSA casa nueva, Maure entre Conde y Freire. Tratar Alvarez 1217. v24

ALQUILASE GRAN LOCAL PARA taller depósito ó garage, Libertad 829. v25

ALQUILASE ESQUINA DOS PIEZAS, entrada para carros, Cucha Cucha [illegible] 910.

ALQUILANSE DOS CASAS NUEVAS, Segurola y Bogotá, Floresta, tratar Esperanza 179. v24

ALQUILASE FLORIDA 278, espléndida casa con grandes comodidades, tratar Chile 1089 v23

ALQUILASE PARA CASA MAYORISta, taller, garage, etc., el gran local Rivadavia 2071. v23

ALQUILASE CASA ESQUINA, MOreno 989, piso 2o., buena garantía é informes. v24

ALQUILO CASAS DE $ 120 A 1.000; casitas 75 á 150; depts. 50 á 100; Esmeralda 548.

ALQUILO CASA CON VESTIBULO, sala y 4 piezas, tratar en la misma de 2 á 4, Ombú 564.

ALQUILO CASAS DE $ 35 A 1.500, deptos. 30 á 150; piezas 10 á 60 $, Piedras 347

ALQUILASE CASA MODERNA CON 6 piezas de familia 3 de servicio y demás comodidades, Rivadavia 2031. v24

ALQUILASE HERMOSO DEPARTAmento de 4 piezas, Arenales 1025. Para tratar Arenales 1029, dept. 2. v23

ALQUILASE CASA EN LA CALLE B. Mitre 1407, como para depósito, garage ó cinematógrafo, dirigirse Corrientes 848. v25

ALQUILO GRAN GALPON DE 2 Pisos, con 2 más de 5x10, buena comodidad familia, para cualquier industria, Av. La Plata 1130 v23

ALQUILASE LOCAL ESPACIOSO para negocio y familia con contrata, Carranza esq. Cabrera 5702, llaves al núm. 20, tratar Arenales 2199 v23

ALQUILO LINDA CASA, VENDIENdo los buenos muebles de las seis habitaciones y dependencias. Viamonte 2017, de 9 á 12. v23

ALQUILASE CASA MODERNA RECién construida en Floresta, [illegible] 63 altura Rivadavia 8900, 6 piezas, $ 130, tratar Boedo 173 v23

ALQUILASE CASA, BOEDO 811, compuesta de 6 piezas, gran vestíbulo, agua, cloacas y comodidades, llaves al 813, dep. 3, precio 250 $. v24

ALQUILASE LOCAL PARA NEGOcio con sótano, moderno, recién terminado con ó sin casa de familia, Paraguay esquina Larrea. v23

ALQUILANSE HERMOSAS CASAS, elegantes y de todo confort, recién construidas, Victoria 2026, á una cuadra del Congreso v26

A MEDIA CUADRA DE CABILDO, alquilase casa de 6 piezas y comodidades, jardín, etc., Manuela Pedraza 2441. v24

ALQUILASE BELGRANO CALLE Obligado 1055, casa confortable, 6 habitaciones, llaves 1021, tratar Lavalle 1346, dpto. 7 v23

ALQUILO CASITA PARA CORTA familia, sala, 4 piezas y demás comodidades 130 $, Estados 2487, media cuadra Cabildo v23

ALQUILO CASA ESQUINA RECIEN construida, se presta como para hotel ó otro negocio, verla Monteagudo 500 v24

ALQUILASE CASA CHICHE, 5 HABItaciones y demás comodidades, Bustamante 2317, tratar Carlos Calvo 1971 v28

ALQUILASE ESPLENDIDA Y MOderna casa de 5 piezas, cuarto de servicio, baño, despensa, Medrano 290; tratar Rivadavia 5143 v23

ALQUILANSE LUJOSOS DEPARTAmentos de 8 y 10 piezas, á 240 y 260 $, Montes de Oca y Martín García. v23

ALQUILO CHALET FRENTE A LA plaza, en Vélez Sársfield, 7 piezas, gran hall y demás, Avellaneda 3909, tratar en la misma. v23

ALQUILASE HERMOSA CASA, jardín, todas comodidades verla y tratar Avenida Alvear 1434, frente Pabellones España v23

ALQUILASE BUENA CASA, 7 HAbitaciones y dependencias, French 2.66[illegible], altos, entre Azcuénaga y Larrea. v23

ALQUILO CASA, SALA Y 4 PIEZAS y servicios, Médanos y Trelles, 1 cuadra de Bella Vista y San Martín, tranvías 94, 95, 86, en 120 $

ALQUILASE CASA MODERNA CON 3 piezas y demás comodidades, Convención 1561, llaves al lado 1549 tratar Independencia 1253

ALQUILO CASA ALTA 8 PIEZAS decoradas, 4 chicas, mucha luz, á familia, casa pensión y oficinas, Viamonte 1677

ALQUILASE UNA CASITA DE TRES piezas, Gorriti al lado de Soler, con toda comodidad, precio 130 $, dirigirse Tucumán 509 v24

ALQUILANSE DOS CASITAS RECIEN construidas, 3 piezas y demás comodidades, Honduras 284 y 286, tratar al 300 v25

ALQUILASE CASA, PARANA 751, altos, 3 habitaciones y demás dependencia, tratar de 8 á 11 y 2 á 5 en la misma

ALQUILO UNA CASA CON 3 DORMItorios sala y comedor y demás comodidades Las Heras 2215, tratar [illegible], llaves en el almacén. v24

ALQUILASE PARA NEGOCIO, CASA Santa Fe 4527, 5 habitaciones, sala, espléndido escaparate y dos piezas chicas v24

ALQUILASE CASA RECIENTEMENte construida, para familia, San [illegible] 3181, las llaves al 3205 esq. Laprida. v25

ALQUILASE CASA CHICHE EN Flores, 3 piezas, comedor, dos piecitas y demás comodidades, Curapaligüe 846, tratar San Juan 3274 v23

ALQUILASE CASA MODERNA NUEva, 5 piezas, vestíbulo, vidrios ingleses, pieza para servicio, despensa, cuarto de baño con agua caliente cocina económica, 2 patios con mosaico, Cochabamba 454, llaves al 458. v24

ALQUILER DE CASAS Y LOCALES

ALQUILASE CASA REGIAMENTE amueblada á familia distinguida, en lo más céntrico de la ciudad, por ausentarse, darán razón C. Pellegrini 78 v24

ALQUILASE CASA MODERNA, SAla, 3 piezas, cuarto de baño, gas, aguas semisurgente, etc., 100 $, Patagones 2008, tratar Independencia 2300. v25

ALQUILANSE DOS CASITAS NUEvas de 4 piezas, vestíbulo y agua corriente, sobre adoquinado y tranvía al frente núm. 19, Av. La Plata 1406 y 1408. v24

ALQUILASE CASA BAJA, PATIOS, fondo, galpón, 15 piezas, parte ocupada, 400 pesos, para negocio, industria, Belgrano 3641, tratar Paraguay 1002

ALQUILASE CASA RECIEN CONStruida en Belgrano, 4 piezas y cuarto de baño, calle Freire 1260, 80 $ á una cuadra del tranvía 97 y 88, para verla de 9 á 11 y de 1 á 5. v23

ALQUILO EN 120 $ O VENDO PREciosa casita recién terminada, 5 habitaciones, aguas corrientes y comodidades, Moreno 435, tratar Boyacá 278, de 1 á 3 ó de 6.30 á 8 p. m. v24

ALQUILASE EN BELGRANO CALLE Crámer 1432, una casita de 3 piezas y demás comodidades: llaves al 1480, tratar administración de propiedades Francisco L. Basset, Cangallo 666. v24

ALQUILO CASA MODERNA, LUZ eléctrica sala, comedor, dos dormitorios, cuarto baño, cocina, w. c. etc. á media cuadra estación Colegiales, con ó sin contrata, Olleros 2842. v24

ALQUILASE EN BANFIELD, Uriarte 56 entre Alem y Acevedo, hermosa casa chalet "Villa Joaquina", precio módico, verla á cualquier hora, tratar Victoria 651, de 2 á 4.

ALQUILASE BUSTAMANTE 1731, casa bajos moderna, 7 piezas, baño, confort, eléctrico y gas, ocupada hasta el 31. Puede visitarse, tratar Cuyo 1080, de 5 á 7 p. m. v25

ALQUILO POR AUSENTARME A Europa, gran salón para cualquier negocio, sótano, depósito y comodidad para familia, San Salvador 428 y Gazcón, tranvías para todas direcciones v23

ALQUILASE CASA NUEVA, VELAZco 768, á dos cuadras de Corrientes, 6 piezas, cuarto de baño, dos de servicio, gas, etc., verla á toda hora, llaves en el 762, tratar Moreno 1886 v24

ALQUILASE EN VILLA DEL PARque, á 3 cuadras de la estación, casa compuesta de 4 piezas, baño y cocina, en 60 pesos, para verla y tratar en la misma, calle Simbrón 3514, ó en Méjico 718, B. A. v24

ALQUILO EN LA CALLE ALSINA 1252, un gran local, comedor, 2 piezas, cocina, cuarto de baño embaldosado, despensa y w. c., con un gran patio, tratar en la misma, de 12.30 á 2 p. m.

ALQUILASE EN EL CABALLITO casita nueva, 3 piezas, baño y dependencias, Pujol 1141, adoquinada, media cuadra de Gaona con tranvías 99, 89 á dos cuadras del 94, 95 y 86; verla de 2 á 5, tratar Alberti 75. v24

ALQUILASE CASITA, NUEVA, FLAmante, de 3 piezas, servicio, baño, cocina con económica, instalación de luz eléctrica, calefacción, agua corriente, cloacas, tranvías números 26, 27, 86 y 95, Medrano 378; tratar en la misma. v24

ALQUILASE CASA MODERNA, 3 piezas, cielos rasos, patio mosaico, lugar para jardín y demás comodidades, Maitén 743, á media cuadra del tranvía, entre Río Cuarto y Convención; llaves 729; tratar Independencia 4224. v24

ALQUILASE CASA DE 5 PIEZAS, servicio, vestíbulo, baño, cocina con económica, agua caliente, instalación luz eléctrica, patio y terraza, tranvías números 26, 27, 86 y 95, Potosí 3978, al lado de Medrano, tratar en la misma. v24

ALQUILASE PETIT HOTEL DE altos y bajos para familia, compuesto de 10 piezas, amplios patios, cocina, baño, etc., con todas las comodidades de las casas modernas, Gallo 740, tratar Ayacucho 1431, de 8 á 11 y de 4 á 5 v23

ALQUILO CASA NUEVA, San Eduardo 4354, 6 piezas, comedor, vestíbulo, cuarto de baño, cocina económica, gas y agua especial, una cuadra de empedrado Segurola, tranvía 99 2 cuadras, del 1 y 2 4 cuadras, se presta para dos familias unidas, tratar en la misma. v22

ALQUILANSE EN PALERMO, CALLE Godoy Cruz y Charcas, á una cuadra de Sta. Fe, casas chicas y grandes, con servicio de aguas corrientes, cloacas baño, con agua caliente, luz eléctrica y demás comodidades, tranvías á la puerta, para toda dirección, tratar en La Inmobiliaria, San Martín 237 y [illegible] llaves Charcas 4640.

ALQUILASE CARLOS CALVO 2756, 9 habitaciones, Gallo 1532, 6 habitaciones, Araoz 2911, 7 habitaciones; Cabrera 4028, 4 habitaciones. Todas con sus correspondientes dependencias, Lavalle 2601 esq. Paso, local para negocio Avenida de Mayo 560 (P. Roverano), y San Martín 158, varios escritorios, tratar Banco Supervielle y Cía., sección propiedades, San Martín núm. 154 v24

AL NORTE ALQUILASE UNA ESpléndida casa altos y bajos, Bulnes 2552, á media cuadra de Las Heras y á 2 de la Avenida Alvear, hall, sala, escritorio, comedor, un dormitorio, cuarto de baño, cocina, despensa y demás dependencias y jardín en el piso bajo. En el piso alto, 5 dormitorios, cuarto de baño, terraza, y cuarto de planchar, con 2 piezas de servicio independientes, instalaciones completas de luz eléctrica, agua caliente, etc., entrada independiente para el servicio, verla á cualquier hora y tratar en la misma v24

ADMINISTRACION, COMPRA VENTA de Propiedades de [illegible] y Cía. Victoria [illegible]
PARANA 473—DE 5 habit. y comod. verla todo el día
VENEZUELA 1826—De 6 habit. y comodidades, verla de 10 á 11 1|2.
BULNES 2758—De 7 habit. y comod. verla todo el día.
MONTEVIDEO 137—De 7 habit. y comodidades, verla de 8 á 9 1|2.
ENTRE RIOS 649—Petit hotel nuevo con 10 habit. y comod., llaves al 643.
MANSILLA 1766—De 3 habit. y comod. verla todo el día.
URUGUAY 60—De 4 habit. y comod., en casa nueva, ascensor, baños, electricidad, abierta todo el día.
MALABIA 762—De 6 habit., jardín, comodidades, verla de 9 á 12.
CANNING 2193—De 2 habit. y comd. verla todo el día.
PERU 1626—De 2 habit. y comod., verla todo el día.
LIBERTAD 1217—6 habit. y comod.
EN MARTINEZ
CABILDO esq. PACHECO—De 4 habit. y comod., verla todo el día.
EN BELGRANO
MANUELA PEDRAZA 1940|60|90 — Frente á la Estación Núñez—Casas nuevas de 6 habit. y comod., verlas todo el día.
DEPARTAMENTOS
ENTRE RIOS 645—DE 2 habit. y comodidades, verlos todo el día.
LOCALES
RIVADAVIA 1136—Local con 1 habit. y comod., verlo de 1 á 3.
PARANA 481—Local con 2 habit. y comod., verlo todo el día.
FLORIDA 740—Espacioso local y comodidades, abierto de 3 1|2 á 5 1|2
GABOTO 1757 y Olavarría, á una cuadra de Pedro Mendoza, galpón para depósito.
CANNING 2191 esq. MANSILLA—Local con 1 habit. y comod., abierto todo el día
RIVADAVIA 23[illegible]16—Al lado del teatro Marconi, amplios locales, 1 con buen sótano y comodidades.
SALTA 84—Local, verlo todo el día.
EN MARTINEZ
CABILDO esq. PACHECO—Local con 3 habit. y comod., abierto todo el día.

CASA PARA FAMILIA SE ALQUILA, Perú 1277, tratar 1275.

CASA CHICHE SE ALQUILA, Cabildo y Aguilar.

CORRALON SE ALQUILA, CHICLANA 3491 v2

CASA CON TODAS LAS COMODIDAdes, se alquila, Victoria 3068. v24

CASAS, DEPARTAMENTOS, SE ALquilan, B. de Irigoyen y Caseros. v24

CASA CENTRAL SE ALQUILA, B. Mitre 1235, verla de 1 á 4 p. m. v24

CASA BAJA CHICHE, 6 PIEZAS, comodidades alquilo 170 $, Liniers 956.

CASA ALQUILASE EN FLORES CON todas comodidades, á 100 metros de Rivadavia, Portela 95.

CORRALON SE ALQUILA, CON grandes comodidades para caballos, coches tratar Boedo 780.

CASITAS ALQUILO, SALA, 3 PIEZAS, agua corriente, Baradero 198, Rafaela 3551. v24

CASA MODERNA, CON TODAS COmodidades alquilo, Pueyrredón número 1187 v25

CASA DE 3 HABITACIONES CON toda clase de comodidades, alquilo en 170 $. San Pedrito 242. v25

SERVICIO DOMESTICO PEDIDO

SIRVIENTA FORMAL QUE entienda de cocina y otros trabajos de la casa se necesita, Lavalle 2238.

SIRVIENTA O MUCHACHA SE NEcesita para corta familia, Colegiales 1917.

SIRVIENTA SE NECESITA PARA todo trabajo, Boulogne-Sur-Mer 630, antes Nueva Granada.

SIRVIENTA JOVEN PARA CORTA familia se necesita, buen sueldo, San Luis 2862.

SE NECESITA SIRVIENTA DE edad, trabajadora, que sea de confianza, Leones 3347, Chacarita. v24

SIRVIENTA PARA TODO TRABAJO de corta familia se necesita, Cangallo 4033.

SIRVIENTA FORMAL, QUE SEPA los quehaceres de casa, se necesita, Carlos Calvo 2199.

SIRVIENTA PARA TODO TRABAjo, se necesita, con recomendación, tratar Estados Unidos 1154.

SE NECESITA SIRVIENTA PARA todo trabajo, con recomendación, 35 $ sueldo, Brasil 530.

SIRVIENTA QUE ENTIENDA ALGO de cocina se necesita, casa de negocio, Entre Ríos 2110.

SIRVIENTA JOVEN, PARA TODO trabajo corta familia, sueldo 35 pesos, se necesita, Caseros 1045.

SE PRECISA COCINERA, QUE TENga un hijo de 11 á 14 años, Santa Fe 1127. v25

SIRVIENTA SE NECESITA PARA cocina y demás quehaceres, sin cama, Corrientes 1249.

SIRVIENTA PARA POCO TRABAJO, se necesita, tratar 9 a. m., Anchorena 1449.

SE NECESITA MUCHACHA PARA ayudar en los quehaceres de una familia corta, dirigirse Córdoba 2872.

SE NECESITA CHICA DE 15 años, para atender niños, sueldo $ 30, Acevedo 2913. v24

SIRVIENTA QUE SEPA ALGO DE cocina se necesita sin cama, Tucumán 2612.

SE NECESITA MUJER PARA COCIna y otros quehaceres de familia, tratar Moreno 2290.

SIRVIENTA SE NECESITA PARA persona sola, con cama, Mercedes 573, Floresta. v25

SE NECESITA MUCHACHA DE 10 Á 12 años, servicio matrimonio, Solís 764. v25

SIRVIENTA RECOMENDADA, Y que entienda de cocina, para matrimonio solo se necesita, Azcuénaga 438.

SIRVIENTA PARA AYUDAR A LOS quehaceres de casa, se precisa, Rivadavia 1857, sueldo 25 á 30 $.

SE NECESITA MUCHACHA PARA matrimonio solo, de 12 á 15 años, Pavón 2802. v25

SIRVIENTA CON CAMA, PARA TOdo trabajo, se necesita en casa de familia decente, Laprida 1081.

SIRVIENTA SE NECESITA PARA todo servicio y algo de cocina, Paraná 1051.

SIRVIENTA PARA MATRIMONIO se necesita con recomendaciones, en Rodríguez Peña 440. v23

SIRVIENTA FORMAL SE NECESIta para todo trabajo de corta familia, Cuyo 4598. v23

SIRVIENTA PARA COCINA SENCIlla necesito, Guatemala 634, buen sueldo. v23

SE NECESITA MUJER SIN CAMA, que sepa trabajar, buen sueldo, calle Balcarce 329. v23

SIRVIENTA SE NECESITA CON recomendaciones, Viamonte 1751, departamento 5. v23

SE NECESITA MUCHACHA CON cama, para matrimonio solo, Solís 1038. v23

SIRVIENTA ITALIANA QUE SEPA cocinar, se necesita para 2 personas, Rivadavia 5427. v23

SIRVIENTA PARA TODO SERVICIO de corta familia se necesita, Córdoba 906, 2o. piso. v23

SIRVIENTA SE NECESITA PARA matrimonio solo, que entienda de cocina, Brasil 1154. v23

SIRVIENTA FORMAL CON CAMA, buen sueldo, necesitase, Río 4o. 1040. v23

SIRVIENTA QUE COCINE, TODO trabajo corta familia, se precisa, Valentín Gómez 56. v23

SIRVIENTA PARA COCINA SE PREcisa pagando buen sueldo, Carabobo 318, Flores. v24

SIRVIENTA JOVEN PRECISO PARA los quehaceres domésticos de corta familia, Deán Funes 1338. v23

SE NECESITA SIRVIENTA QUE SEpa cocinar, sin cama, Corrientes 1815. v23

SIRVIENTA QUE ENTIENDA ALGO de cocina se necesita, sueldo 40 $. Lavalle 3455, panadería. v23

SE NECESITA UNA CHICA DE 12 Á 14 años, para cuidar un chico. Paseo Colón 949. v23

SE NECESITA SIRVIENTA QUE ENtienda algo de cocina, Helguera 40 (Flores). v23

SIRVIENTA PARA TODO TRABAJO que sepa cocinar se necesita, Solís 715. v23

SIRVIENTA QUE ENTIENDA ALGO de cocina necesito. Valle 137, Palermo v23

SIRVIENTA SE NECESITA, INUTIL presentarse sin recomendaciones, Agüero 321 v24

SIRVIENTA FORMAL SE NECESIta, con recomendaciones, Garay 463 v23

SIRVIENTA PARA TODO SERVICIO que sepa cocinar para corta familia se necesita, Ombú 272 v24

SE PRECISA SIRVIENTA QUE SEpa cocinar, con cama, Caracas 337 Flores. v23

SIRVIENTA QUE ENTIENDA DE cocina y otros quehaceres, con cama se necesita, sueldo 50 $ Jujuy 928

SE NECESITA SIRVIENTA PARA matrimonio solo, presentarse Lima 55, piso 1o, izquierda, á la mañana. v23

SIRVIENTA QUE ENTIENDA DE [illegible] para demás servicio de corta familia, se necesita Jujuy 528 v23

SIRVIENTA PARA TODO TRABAJO, [illegible] para matrimonio [illegible] Flores v23

SIRVIENTA SE NECESITA PARA todo trabajo [illegible] número 1124 [illegible]

SIRVIENTA FORMAL QUE entienda de cocina y otros quehaceres, con cama, se necesita, Boyacá 237, Flores v25

SIRVIENTA SE NECESITA PARA corta familia, para todo trabajo y que sepa algo de cocina, 25 de Mayo 452.

SIRVIENTA española SE NECESITA, sin cama, que entienda un poco de cocina [illegible] sueldo 45 $. [illegible]

SIRVIENTA JOVEN SE NECESITA, que sepa cocinar para un matrimonio, buen trato [illegible] sueldo, Piedras 770 tratar después de las 10

SIRVIENTA PARA TODO TRABAJO para corta familia [illegible] se prefiere francesa ó italiana, 129 Independencia

SIRVIENTA DE ADENTRO SE NECESITA joven [illegible] corta familia, 40 $ de 9 á 12 m. [illegible] 1781

SIRVIENTA SE NECESITA PARA Adrogué (30 minutos de Buenos Aires), presentarse San José 1986, de 5 á 6

SE NECESITA BUENA COCINERA con preferencia [illegible] tratar de 2 á 4, Azcuénaga 1041 v23

SIRVIENTA QUE SEPA [illegible] sueldo. v25

Señora JOVEN DE CONFIANZA [illegible] Buena Vista 1187 [illegible]

SE NECESITA SIRVIENTA PARA [illegible] 40 $ [illegible] panadería v23

SIRVIENTA [illegible] PARA todo trabajo [illegible] italiana [illegible] matrimonio solo, Viamonte 2415 v25

SIRVIENTA QUE ENTIENDA ALgo de cocina [illegible] buen sueldo, Yatay 742, altura Corrientes 4500. v24

SIRVIENTA SE NECESITA CON CAma, aseada para todo servicio y cocina liviana en casa familia, Laprida 778. v23

SIRVIENTA CON CAMA SE NECEsita para todo trabajo en casa de familia, sin hijos [illegible] sueldo, Montevideo 450. v23

SIRVIENTA FORMAL PARA el servicio de matrimonio se necesita, con cama, menos española, Darragueira 2286. v24

SE NECESITA UNA SIRVIENTA REcién venida, para servicio de corta familia, tratar Almirante Brown 1454, Boca. v23

SERVICIO DOMESTICO PEDIDO

SIRVIENTA PARA TODO TRABAJO que entienda bien de cocina se necesita para el servicio de matrimonio solo, con cama, $ 50, Paraguay 1913, tratar de 12 á 1. v24

SE NECESITA señora SOLA FORMAL con recomendación de 40 á 50 años para cuidar chicos, sueldo 30 $ mensual, calle Saladillo y Chicago, Nuevos Mataderos.

SE NECESITA MUCAMA Y UNA NIñera, que sepan su obligación, inútil presentarse sin buenas recomendaciones, tratar de 12 á 3 p. m., Cerrito 858. v25

SE NECESITA MUCHACHA PARA todo servicio de corta familia. Inútil presentarse si no es decente y tenga quien responda de ella, buen sueldo. Caseros 2658. v24

UN MUCHACHO SE NECESITA PAra limpieza de casa, Moreno 2174.

UN MATRIMONIO SOLO NECESITA muchacha ó señora anciana, para poco trabajo, E. Unidos 1056.

SERVICIO DOMESTICO OFRECIDO

AMA DE LECHE SE OFRECE PAra tres veces al día, Gallo 115. v24

ARENALES 1316, PIEZA 8, SE ofrece mucama. v23

AMA SE OFRECE CON LECHE abundante, Buen Orden 1073, pieza 1

AMA SE OFRECE PARA CRIAR EN su casa, Gorriti 474. v24

AMA DE LECHE SE OFRECE PARA criar en su casa, Constitución 2360. v23

ARMADORAS BUENAS CON muestra se precisan, Catamarca 1260. v23

AMA SE OFRECE PARA DAR EL pecho 3 veces al día, tratar Perú 991. v23

AMA SE OFRECE CON LECHE DE 3 meses y certificado, con buenas recomendaciones, Ayacucho 764. v23

AMA VASCA DE 20 años, DE BUENA presencia sin ofrece sin pretensiones, Cangallo 2035, p. 3. v23

AMA DE LECHE, BUENA Y ABUNdante, con certificado de doctor se ofrece, Belgrano 3335, pieza 13. v23

AMA DE LECHE SE OFRECE PAra criar en su casa, Andes 861, pieza 2. v24

AMA SE OFRECE CON LECHE fresca para criar en su casa, Unidos 1309.

AMA DE LECHE JOVEN, VIUDA, sin hijos, se ofrece, Rivadavia 6524. v25

AMA española SE OFRECE PARA criar en casa, leche de 9 meses, Chile 1257.

AMA SIN CHICO SE OFRECE, LEche de 12 días, Quilmes ó calle Lavalle 1188.

AMA SE OFRECE PARA CRIAR EN su casa, leche de diez meses, calle Acoyte 1372. v25

AMA ITALIANA SE OFRECE, CON leche de diez meses, para criar en su casa, Castro Barros 388. v24

AMA SE OFRECE PARA CRIAR un chico de despecho, no tiene chicos, Pringles 1334. v25

AMA DE LECHE FRESCA Y SANA se ofrece, va á domicilio, Conde 1063, Belgrano. v24

AMA CON LECHE DE 18 días, SE ofrece para casa del niño, viuda, Hernandarias 441. v24

AMA EXTRANJERA SE OFRECE para casa del niño, leche fresca y abundante, 23 años, Ecuador 653. v24

AMA DE LECHE, española, SE OFRECE para criar en su casa, Charcas 2367, dep. 10. v23

AMA PARA CRIAR niño EN SU casa, con buena y abundante leche, se ofrece, Alsina 1263, pieza 10. v24

AMA CON BUENA Y ABUNDANTE leche se ofrece para criar un niño en su casa, dirigirse Lerma 114. v23

AMA ITALIANA SE OFRECE PARA su casa, leche de 7 meses y abundante, personalmente, Fray Cayetano 739 (Flores). v23

AMA ASEADA SE OFRECE CON buena leche y abundante para criar un chico en su casa, General Urquiza 768. v23

AMA DE LECHE PRIMERIZA SE ofrece, de dos meses, joven española, soltera, libre de agencia, Uspallata 2214. v24

AMA MUY BUENA, CON BUENA Y abundante leche de 5 meses, se ofrece para la casa del niño, primeriza, Viamonte 2790. v23

AMA DE LECHE SE OFRECE PARA criar en casa del niño, buena presencia y abundante leche, Moreno número 3374. v30

AMA PRIMERIZA, SIN CHICO, LEche de 15 días, buena y abundante, se ofrece para criar en su casa, Moreno 1465, pieza 18.

AMA SE OFRECE, PRIMERIZA, CON leche de mes y medio, buena presencia, Av. Campana y Mariano Acosta, al lado del almacén de la esquina, Floresta. v26

COCINERA SE OFRECE, SABE SU obligación, Catamarca 977. v23

COCINERA FORMAL española, SE ofrece, Valentín Gómez 51.

COCINERA Y SIRVIENTA SE OFREce, Lavalle 1063.

COCINERA FORMAL, ITALIANA SE ofrece, Méjico 3342, dep. 19.

COCINERA SE OFRECE, CORDOBA 1151

COCINERA SE OFRECE, SABE BIEN su oficio, Tucumán 1085, pieza 36.

COCINERA DEL PAIS señora FORmal se ofrece, Paraguay 1501.

COCINERA SIN CAMA SE OFRECE, con recomendaciones, Rincón 1151.

COCINERA BUENA SE OFRECE, Victoria 1492, altos.

CORRIENTES 2455, SIRVIENTA GEneral, se ofrece. v24

COCINERA SENCILLA VASCO-española se ofrece, B. Mitre 1671

COCINERA JOVEN SE OFRECE, tratar Díaz Vélez 493.

COCINERA FORMAL Y LIMPIA, SE ofrece, Thames 1971. v24

COCINERA OFRECESE, CON RECOmendación, pieza 3, Bolívar 1336

COCINERA Y MUCAMA españolas se ofrecen, Méjico 1176.

COCINERA O MUCAMA SE OFRECE Cochabamba 900.

COCINERA SE OFRECE, PARA CORta familia, Pueyrredón 690

COCINERA SE OFRECE Y OTROS quehaceres, Sgo. del Estero 1958 v23

COCINERA SE OFRECE, RECOMENdada, Humberto 1 1247, pieza 16 v23

COCINERO PRACTICO, ECONOMICO, aseado y recomendado, se ofrece, Victoria 828, primer piso. v23

COCINERA FRANCESA SE OFRECE con buenas recomendaciones, Montevideo 963 v24

COCINERA ITALIANA SIN CAMA, sabe su obligación se ofrece, San José 1837 v23

COCINERO ITALIANO COMPETENte recomendado se ofrece, Jujuy 1012 v23

COCINERA ARGENTINA SE OFRECE [illegible] pide pieza para el marido, Lavalle 1726 v23

COCINERA SE OFRECE PARA COcina sencilla española, Santa Fe 1675 v23

COCINERA ARGENTINA SE OFRECE, sabe su obligación, Juncal [illegible] v23

COCINERA ARGENTINA SE ofrece [illegible] buena con buenos informes, [illegible] v23

CARRANZA 2169, SE OFRECE SIRvienta para todo servicio menos de cocina [illegible] v23

COCINERA DEL PAIS CON CAMA, con chica de 9 años sabe su obligación, se ofrece Viamonte 1567 v23

COCINERO FORMAL SE OFRECE, ciudad ó campo, recomendado, [illegible] 1265 v24

COCINERA SE OFRECE PARA corta familia, [illegible] 1061 v23

COCINERO SE OFRECE CON BUEnas recomendaciones y con libreta, Rivadavia 1674, Altos v23

COCINERA Y MUCAMA SE OFRECEN juntas con recomendaciones, Tucumán 2361

COCINERA SE OFRECE señora FORmal, sabe cumplir con su obligación, Victoria 3530 v25

COCINERA FORMAL SE OFRECE, sabe bien su oficio [illegible] Estados Unidos 1672, pieza 7

COCINERO español, se OFRECE PAra casa familia ó negocio, Larrea 766 v24

COCINERO PARA corta FAMILIA, con garantía de conducta sueldo 50 $, se ofrece, Solís 273.

COCINERA FRANCESA SE OFRECE, de profesión con buenos informes, sin cama Córdoba 1145

COCINERA JOVEN SE OFRECE sabiendo todos estilos, para ciudad ó campo, con buenas recomendaciones, Victoria 2459 pieza 20. v24

SERVICIO DOMESTICO OFRECIDO

COCINERA SERIA, SABE ESTILO francés y español, se ofrece para la capital, Lavalle 1860. v24

COCINERA, señora FORMAL OFREcese para matrimonio solo ó corta familia, Salta 693.

COCINERA BUENA SIN PRETENSIOnes, se ofrece, San Ireneo 256, Caballito.

COCINERA Y SIRVIENTA SE OFREce, dormir afuera, Bolívar 867, pieza 34

COCINERA SE OFRECE, ARGENTIna, sin cama, cocina sencilla, Nahuel Huapí 1647, Belgrano.

COCINERA ARGENTINA SE OFREce, sabe su obligación, Mendoza número 1216, en Belgrano. v24

COCINERA SE OFRECE PARA COcina sencilla y otros quehaceres, Cevallos 1781.

COCINERA SE OFRECE CON BUEnas recomendaciones, Santiago del Estero 1845. v24

COCINERA ARGENTINA DE PROFEsión con buenas recomendaciones se ofrece, Matheu 33. v24

COCINERA O SIRVIENTA para matrimonio solo se ofrece, con buenas recomendaciones, B. de Irigoyen 1522. v23

COCINERA BUENA, DE TODA CONfianza, se ofrece, sabe su obligación, es mujer limpia y aseada, sueldo 60 $, Bolívar 1336, pieza 38. v23

CHICA ENTRERRIANA SE OFRECE para quehaceres livianos de matrimonio solo, no se atienden cartas, Garruchaga 80. v24

COCINERA BUENA, CON BUENAS recomendaciones, se ofrece, pide pieza para el marido, él trabaja fuera, Paraná 139, dep. 3. v24

COCINERA SE OFRECE, JOVEN ESpañola, formal, con cama, dirigirse por carta ó personalmente, Viamonte 2112.

COCINERA BUENA, COCINA SENCIlla y otros quehaceres, buenas recomendaciones, se ofrece, Sgo. del Estero 261.

COCINERO PASTELERO REPOSTEro de profesión con recomendaciones se ofrece, B. Orden 787, última pieza.

COCINERA O MUCAMA SENCILLA, italiana limpia y aseada, se ofrece á matrimonio solo ó corta familia, sin cama, Billinghurst 2057. v24

COCINERA O MUCAMA QUE SABE su obligación, se ofrece con certificados y garantía, dirigirse por carta ó personalmente á M. M., Oruro 1241. v24

COCINERA Y MUCAMA SE OFRECEN sabiendo planchar toda clase de ropa, con un chico, desean colocarse juntas, por carta solamente, Belgrano 4118.

COCINERA EXTRANJERA JOVEN, se ofrece, práctica, sabe bien su obligación, solamente para la cocina, con buenas recomendaciones, Moreno 2275, pieza 24. v24

COCINERA ARGENTINA SE OFRECE para cocina sencilla y algún otro quehacer, mujer seria y muy trabajadora, con ó sin cama, Independencia 1552. v14

COCINERA ARGENTINA PARA COcina sencilla, aunque tenga que lavar ropa ú otro trabajo se ofrece y un muchacho de 11 años para mandados en la misma casa; tiene informes, por carta ó personalmente, Alsina 2536, pieza 36.

DOS SIRVIENTAS ENTENDIENDO algo de cocina, se ofrecen, Perú 1390.

DESEO CUIDAR EN MI CASA CHIco, trato inmejorable, italiana, Liniers 1826. v24

DOS HERMANOS se OFRECEN, ella sabe algo de todo y él peón lavaplatos y de cocina, sabe leer y escribir algo, Cangallo 1998.

DOS HERMANAS españolas SE ofrecen una buena mucama y la otra niñera, Ituzaingó 279, pieza 55, M. F., ciudad. v23

DOS MUCAMAS, PRACTICAS Y REcomendadas, una para comedor y otra para adentro se ofrecen juntas, Buen Orden 457, pieza 9. v23

FAMILIA QUE DA LAS MEJORES referencias, toma á su cuidado una niñita ó niño, Azcuénaga 591. v23

HOMBRE VASCO RECIEN LLEGAdo, bien instruido se ofrece para trabajo liviano, Av. del Tejar y plaza Saavedra. v25

HOMBRE SOLO, DE EDAD, SE ofrece, entiende de cocina sencilla y otros quehaceres de casa, tiene certificados de su conducta, con pocas pretensiones, para ciudad ó campo, dirigirse por carta ó personalmente, indicando sueldo y trabajo, Viamonte 1675. —A. G.

JOVEN SE OFRECE, PARA PORTEro, recomendado, Charcas 1517. v25

JOVEN de 22 años, SE OFRECE para cualquier trabajo, por carta á M. M. Correo Central.

JOVEN PARA MUCAMO CON buenas recomendaciones, se ofrece, E. Unidos 854. v23

JOVEN español de 25 años, RECIEN venido, se ofrece para mucamo, entiende de cocina, Chacabuco 133, Avellaneda. v23

JOVEN APTO PARA PORTERO O casa de escritorios, con buenas referencias, se ofrece, Paraná 315.

JOVEN ITALIANO QUE HABLA INglés desea ocupación doméstica en familia ó negocio, dirigirse por carta E. Pastore, Castillo 1568. v24

JOVEN RECIEN VENIDO SE ofrece para todo trabajo para casa particular, dirigirse por carta á Victorio Pérez, Chile 379 v23

JOVEN DE 17 Á 18 años SE OFREce para segundo mucamo ó lacayo con buenas recomendaciones, dirigirse á J. F., Solís 1788

JOVEN DE BUENA PRESENCIA hablando idiomas conocedor de varios puntos europeos, desea acompañar familia ó persona, sin pretensiones A. Gr., Uruguay 795. v25

LAVANDERA PRACTICA, POR DIA, se ofrece, Cabrera 4710 L. Z. v23

LAVANDERA SE OFRECE, JUJUY 1253 v24

LAVANDERA SE OFRECE PARA lavar por día, Pasaje Pereyra [illegible] entre Salcedo y [illegible] v24

LAVANDERA SE OFRECE para lavar afuera y otros quehaceres, San Juan 1266, pieza 6

LAVANDERA BUENA Y PLANCHAdora se ofrece para familia, Córdoba 1842.

LAVANDERA PARA CASA DE FAmilia española se ofrece, Cevallos 972.

LAVANDERA SIRVIENTA PARA fonda ó restaurant, sin cama, se ofrece, Céspedes 3575

LAVANDERA DESEA LAVAR Y planchar ropa de señora, en su casa, Moreno 1642 v24

LAVANDERA SE OFRECE EN SU casa, lava y repasa muy barato, especial para hombre, Cochabamba 211. v23

MUCAMA SE OFRECE, PIEDRAS 996

MUCHACHA JOVEN SE ofrece para mucama, Pinzón 1279

MUCAMA española OFRECESE ó niñera, Chile 1790 v24

MUCAMA DE ADENTRO SE OFREce, Alsina 1936 v24

MUCAMA SE OFRECE, RINCON 1151

MUCHACHA JOVEN SE OFRECE para corta familia, Chile 1559.

MUCHACHO PARA TODO TRABAJO se ofrece, Viamonte 966

MUCAMA JOVEN española SE ofrece Piedras 446

MUCAMA ó niñera OFRECESE Santa Fe 1432

MUCAMA SE OFRECE CON BUENAS recomendaciones, Belgrano 874

MUCAMA SE OFRECE, PARA todo servicio, Valentín Gómez 851

MUCAMA SE OFRECE PIEDRAS 883

MUCAMA española SE OFRECE para familia, Caboto 141 v24

MUCAMA española, SE OFRECE Catamarca 457 v24

MUCAMA DE ADENTRO SE OFREce, Méjico 930 v24

MUCAMA SE OFRECE PARA TODO trabajo, Sarandí 135 v23

MUCHACHA española SE OFRECE para corta familia, Córdoba 306 v23

MUCAMA DE ADENTRO SE ofrece para niñera, Andes 1049 v23

MUCAMA SE OFRECE CON RECOmendación, Universidad 1041 v23

MUCAMA española SE OFRECE, Cochabamba 1090 v23

MUCAMA SE OFRECE, ARMONIA 1274 v23

MUCAMA SE OFRECE, española, Tacuarí 619 v23

MUCHACHA JOVEN SE OFRECE para mucama, Rioja 886 v23

MUCAMA SE OFRECE, SAN JUAN [illegible] pieza 1 v23

MUCAMA O niñera JOVEN SE ofrece, Independencia 1559, pieza 12. v23

MUCHACHA SE OFRECE PARA matrimonio solo ó corta familia, Méjico 492. v25

MUCAMA DE ADENTRO, CON REcomendaciones se ofrece, Cerrito 1076. v24

MUCHACHA DE 16 años, española, se ofrece para matrimonio, Santa Fe 2211.

MUCHACHA española RECIEN venida, de 17 años se ofrece recomendada, San Juan 3623.

MUCAMA O niñera SE OFRECE CON buenas recomendaciones, Alsina 1349, pieza 38.

MUCHACHA SE OFRECE, QUE ENtiende de cocina, tratar Humberto 1 1046, y San Juan 3829.

MUCAMA O niñera SE OFRECE, de buena presencia, Billinghurst 2145, A. C. F. v24

MUCHACHO DE 16 años SE OFREce para limpieza y mandados, Bustamante 2339.

MUCAMA CON INMEJORABLES recomendaciones, se ofrece, Gorriti 199.

MUCAMA SE OFRECE DE BUENA presencia, sabe bien su obligación, Sgo. del Estero 149. v24

MUCAMA GENERAL JOVEN Y CON recomendaciones se ofrece, Bolívar 318.

MUCHACHO SE OFRECE PARA todo trabajo, de 18 años, Carlos Pellegrini 137.

MUCAMA DE ADENTRO Y DE COmedor, con recomendaciones se ofrecen, Charcas 1431.

MUCAMA VASCO-FRANCESA CON referencias se ofrece para casa de corta familia, Defensa 554 v24

MUCAMA Y niñera SE OFRECEN juntas ó separadas, Independencia 746.

MUCHACHO DE 14 años RECOMENdado, se ofrece para todo trabajo, Corrientes 1148, pieza 17

MUCHACHA DE 17 años SE OFREce para mucama ó sirvienta, Estados Unidos 1672, pieza 7.

MUCAMA SE OFRECE CON BUENAS recomendaciones, Independencia 1784.

MUCAMA DE BUENA PRESENCIA, se ofrece para todo trabajo, Humboldt 2579, Palermo. v25

MUCAMO SE OFRECE PARA TODO servicio, muy formal, recomendaciones, Salta 1919.

MUCAMA O niñera SE OFRECE para corta familia, Vieytes 1022, Barracas. v24

MUCAMA DE ADENTRO SE OFREce con recomendaciones, Alsina 944. v25

MUCHACHO español SE OFRECE para cualquier trabajo, Lima número 1763

MATRIMONIO español SIN HIJOS se ofrece para quinta y jardín, ella cocinera ó mucama, Piedras 446.

MUCAMA OFRECESE DE COMEDOR ó de adentro, con recomendaciones, Garay 1465. v24

MUCAMA SE OFRECE PARA corta familia ó servicio de matrimonio solo, Chacabuco 748. v24

MATRIMONIO OFRECESE SIN pretensiones, ella muy buena cocinera, Victoria 1372.

MUCHACHO DE 15 años SE OFREce para todo trabajo, Chacabuco 841.

MUCHACHO DE 17 años SE OFRECE para cualquier trabajo, sabe leer y escribir, Colón 570. B. al Sur.

MUCAMA PARA ADENTRO, SE ofrece con buenas recomendaciones, Alsina 1458. v24

MUCAMA PARA MATRIMONIO O corta familia, se ofrece, Defensa 347, M. B.

MUCAMA DE ADENTRO SE OFREce con recomendaciones, Humberto 1760, 1er. comedor. v24

MUCAMA O COCINERA DE BUENA presencia se ofrece, Estados Unidos 1343. v23

MUCHACHO RECIEN VENIDO SE ofrece para cualquier trabajo, Gallo 938. v23

MUCAMA O COCINERA SENCILLA se ofrece, corta familia, sabe planchar bien, Sáenz Peña 46. v23

MATRIMONIO SE OFRECE, COCInera de profesión, mucamo ó jardinero, Cachimayo 98. v23

MUCAMA SE OFRECE RECOMENdada, sabe su obligación, Las Heras 1079, p. 19. v23

MUCAMA VASCA, FORMAL, DE comedor ó de adentro, se ofrece, Inclán 377. v23

MUCHACHA española, RECIEN venida, se ofrece, sin pretensiones, Esmeralda 971. v23

MUCHACHA DE 16 años SE OFREce para niñera ó matrimonio solo, Las Heras 1079, pieza 19. v23

MUCAMA SE OFRECE PARA CORTA familia, con buenos informes, Charcas 2538. v23

MUCAMA Y COCINERA SE OFREcen para casa de corta familia, sin pretensiones, Cangallo 742. v23

MUCHACHA DE 17 Á 18 años SE ofrece para cualquier trabajo, San José 1808. v23

MUCAMA O niñera COMPETENTE, española, con buenos informes, se ofrece, Defensa 813 v24

MATRIMONIO español, CON UN HIjo se ofrece para la campaña, Cochabamba 186. v23

MUCAMA SE OFRECE, SABE BIEN su obligación con recomendaciones, Lavalle 1113.

MUCAMA ITALIANA CON BUENAS recomendaciones se ofrece, San José 1354 v26

MUCAMA española SE OFRECE, POcas pretensiones Méjico 3679, comedor v23

MUCHACHA DE 17 años PARA PEqueños quehaceres, se ofrece, L. L., Cuyo 4255. v23

MUCAMA DE ALTA ITALIA, COMpetente de adentro, con buenos informes se ofrece, Defensa 913. v23

MUCAMA Y COCINERA, española, SE ofrece para corta familia, Cuyo 2639 v23

MUCHACHO español, RECIEN venido, de 18 años, se ofrece para cualquier trabajo, Deán Funes 867.

MATRIMONIO español, CON BUENOS informes, cocinera ó mucama, el marido cualquier trabajo, Alsina 2527.

MUCAMA DE COMEDOR, PLANCHAdora y lavandera se ofrece con buenas recomendaciones, Libertad 455. v24

MUCAMA O niñera SE OFRECE recomendada, Corrientes 1677, informes en la misma, es casa particular v25

MUCAMA DE ADENTRO VASCO-ESpañola se ofrece, sabe coser, trabajo liviano, bien recomendada, Independencia 1534. v24

MATRIMONIO JOVEN, español, SIN hijos, se ofrece para estancia ó ciudad, dirigirse Amenábar 2159, Saavedra. v24

MATRIMONIO JOVEN SIN HIJOS, español se ofrece; buena mucama y cocinera de profesión, con buenos informes, Rivadavia 1821. v24

MUCHACHA RECOMENDADA SE ofrece para mucama ó para todo servicio de matrimonio solo, Alsina 1540 de 9 á 11 y de 1 á 5. v24

MATRIMONIO español SE OFRECE para quinta de isla ó para campo ó población, ella sirvienta y el peón, Corrientes 1158.

MATRIMONIO ITALIANO SE OFREce, ella de mucama y él en todo trabajo con buenas recomendaciones, Corrientes 413

MATRIMONIO SE OFRECE PARA hotel, restaurant, mozo y mucama, saben el francés, Talcahuano 77, hotel Imperial pieza 5. v24

MATRIMONIO ITALIANO CON CERtificado [illegible] un año se ofrece quintero-jardinero y ella cocinera, tratar Pueyrredón 662 v25

MUCHACHO DE 16 Á 18 años SE ofrece, un poco práctico en cocina, limpieza de patios ó cualquier trabajo, Bolívar 531, pieza 20.

MATRIMONIO FORMAL SE OFREce, ella entiende de cocina, él para peón, con buenos informes, Carlos Pellegrini 46

MATRIMONIO español SIN HIJOS, bien presentados se ofrecen, él para portero ó cochero, ella para mucama ó niñera, dirigirse á J. G., Inclán 1137.

MATRIMONIO JOVEN, español, SE ofrece para cualquier trabajo, en la ciudad ó campaña, la señora cocinera y costurera, Venezuela 436, piso 1o.

MATRIMONIO SE OFRECE, QUINtero y sabe manejar, ella para todo servicio de casa, tiene buenas recomendaciones Venezuela 1479.

MATRIMONIO SE OFRECE, ELLA sirvienta ó cocinera, él quintero ó cualquier otro trabajo, con buenas referencias, Cochabamba 936. v24

MUCAMA DE COMEDOR O ADENtro con muy buenas recomendaciones, para casa decente se ofrece, Belgrano 929, dep. 1. v24

SERVICIO DOMESTICO OFRECIDO

MUCHACHO RECIEN VENIDO, español, se ofrece para cualquier servicio, sabe leer y escribir, Reconquista 290

MUCAMA SE OFRECE CON BUENAS recomendaciones para comedor, dirigirse por carta ó personalmente, Cramer 2700, Belgrano. v23

MATRIMONIO JOVEN SE OFRECE, ella francesa y él argentino, para hotel, dirigirse por carta ó personal T. C., Uruguay 356. v23

MATRIMONIO español RECIEN venido se ofrece, él para peón y otros quehaceres y ella entiende de todo trabajo, tratar General Hornos 67. v24

MUCAMA SE OFRECE PARA ADENtro con excelente recomendación; por carta únicamente á C. Fernández, Rioja 184, pieza 15. v24

MATRIMONIO SE OFRECE CON buenas recomendaciones; ella mucama de comedor, Viamonte 635, va al campo. v23

MUCAMA DE ADENTRO SE OFREce, sabe planchar y otros quehaceres, ofertas A. C., C. Calvo 1633, no se atienden cartas. v23

MUCAMA DE COMEDOR SE OFREce, con buenas recomendaciones y práctica para familia distinguida, Moreno 3559. v23

MATRIMONIO SE OFRECE, SIN hijos, joven, sin pretensiones, la señora mucama y el marido mucamo ó portero, tiene recomendaciones, dirigirse Rioja 1286, de 11 á 1. v23

MATRIMONIO, MUCAMO Y COCInera, se ofrece para el campo, con buenas recomendaciones, dirigirse por carta ó personalmente á M. C. S., Saavedra 536, pieza 2. v23

MUCAMAS SE OFRECEN DOS PARA adentro, con buenas recomendaciones, saben coser y planchar bien, tratar Rivadavia 2462, dep. C., de 10 á 4. v23

MATRIMONIO PIAMONTES se ofrece para el campo, él todo trabajo de chacra ó estancia, ella cocinera para peones y cuidar aves, ocurrir, Alsina 907. v23

MATRIMONIO español CON BUENAS recomendaciones, él mucamo ó portero, ella cocinera ó mucama, se ofrece, dirigirse Chacabuco 667, preguntar por Gabriel García. v25

MATRIMONIO SE OFRECE, él como portero y ella como planchadora, entiende de ropa de señora y hombre, buena, por carta ó personalmente, Defensa 1659, J. García. v23

MATRIMONIO GENOVES SE OFREce jardinero y quintero, competente en flores y plantas, invernáculo, con recomendaciones, Pumacahua 793, Flores, M. M. v23

MUCHACHA PARA TODO TRABAjo ó niñera, muy competente y muy atenta en su trabajo, tiene 18 años y de buena presencia, se ofrece, Santa Adelaida 1111, Bcas. al Norte. v24

MATRIMONIO JOVEN CON UNA NIña de 2 años, españoles, se ofrece, ella cocinera y él para todo trabajo, dirigirse por carta ó personalmente, Av. América, esq. Constituyentes. v24

MATRIMONIO JOVEN, SE OFRECE para servicio de la señora, con pequeño sueldo, dándole pieza al marido; se les termina la temporada de casero, referencias inmejorables. Piedras 640.

MATRIMONIO español, SIN HIJOS, se ofrece, él quintero jardinero, sabe injertar y hacer toda clase de plantaciones, ella cocinera ó mucama, dirigirse por carta ó personalmente, Paseo Colón 445, cigarrería. v24

MATRIMONIO SIN HIJOS SE ofrece, él quintero, jardinero, ella cocinera ó para todo trabajo, sabiendo bien su obligación; se prefiere familia inglesa, para campo ó ciudad, dirigirse por carta ó personalmente, Freyre 2820 (Belgrano). v24

MATRIMONIO JOVEN español SIN hijos, recién llegado, ella mucama, él para quintero ó cualquier trabajo se ofrece, por carta ó personalmente Confederación Cristiana, Triunvirato y Pampa, Villa Ortúzar.—Esteban García. v23

MATRIMONIO JOVEN SIN HIJOS con recomendaciones se ofrece para matrimonio solo ó poca familia; la señora cocinera con pieza y comida para el marido, trabaja afuera, Dirigirse por carta á J. López, Bernardo de Irigoyen 577. v23

MATRIMONIO VASCO-español SIN hijos se ofrece para mucamos de hotel ó sea para el campo; ella buena cocinera, sabe bien sus obligaciones y él sabe de quinta y manejar y cuidar toros á galpón con recomendaciones, poste restante correo central, — E. V. v23

MATRIMONIO ORIENTAL RECIEN llegado con muy buenos certificados del Banco de Italia, de 5 años de estadía y del departamento de investigaciones se ofrece, él desea tomar ocupación únicamente en casa de ingleses, ocurrir Manuela Pedraza 1680, Belgrano, de 6 a. m. á 12.30 p. m.

MATRIMONIO JOVEN, SIN HIJOS SE ofrece con muy buenas recomendaciones, ella sabe de cocina y de todo servicio y él como quintero ó jardín, también sabe leer y escribir, tratar calle Esteco 2885, Palermo, en la misma casa hay otro matrimonio que se ofrece como sirvientes, muy buenas personas. v23

NIñera española, SE OFRECE MUchacha joven, Gaboto 111. v24

NIñera SE OFRECE DE 13 años, para corta familia, Bermejo 235.

NIñera FRANCESA SE OFRECE, sabe escribir y leer, Brasil 3066. v24

OFRECESE señora española PARA todo servicio, Venezuela 1468, pieza 22. v25

OFRECESE JOVEN TRABAJADOra para servicio de matrimonio ó corta familia, Liniers 173. v23

OFRECESE señora FORMAL PARA cajera ó escribir á máquina, posee una "Monarch", por carta Rivadavia 3900. v24

PORTERO SERIO BIEN RECOMENdado, se ofrece, Charcas 692. v23

PORTERO JOVEN DE 19 años, con recomendaciones, se ofrece, Cerrito 135. v24

PORTERO SE OFRECE PARA CONsultorio médico ó casa particular ó de oficinas, puede dar buenas garantías, por carta á J. V., Venezuela 615. v24

SIRVIENTA O niñera SE OFRECE, Pavón 2342, pieza 16.

SIRVIENTA SE OFRECE Y CARPINtero, calle Salom 457. v24

SE OFRECE MUCAMA O SIRVIENta, Montes de Oca 1109. v24

SE OFRECE MUJER FORMAL, ESpañola, Montes de Oca 1109. v24

SE OFRECE MUCAMA, O SIRVIENta, Montes de Oca 1119. v24

SIRVIENTA QUE ENTIENDE de cocina se ofrece, B. Mitre 3530.

SE OFRECE COCINERA española, recomendada, Maza 90.

SE OFRECE SIRVIENTA joven para las mañanas, Belgrano 1560.

SE DESEA CUIDAR niño QUE CAmine, Brasil 3146.

SE OFRECE COCINERA, CHILE número 1410.

SE OFRECE niñera DE 17 años, Española, Córdoba 667. v24

SIRVIENTA SE OFRECE DE 18 años, sabe cocinar, Olavarría 124.

SE OFRECE Señora PARA TRABAjo, con chico de 3 años, Salta 1808.

SIRVIENTA PARA TODO TRABAJO se ofrece, Perú 714.

SIRVIENTA SE OFRECE, CUYO 3188.

SE OFRECE SIRVIENTA PARA TOdo trabajo, dirigirse Carranza 2169.

SE OFRECE SIRVIENTA PARA niñera ó mucama, Venezuela 836. v24

SIRVIENTA GENERAL SE OFRECE San José 1911.

SIRVIENTA JOVEN SE OFRECE para corta familia, Gutiérrez 2525.

SIRVIENTA SE OFRECE, SANTIAGO del Estero 689 v24

SIRVIENTA GENERAL SE OFRECE [illegible] 999 v24

SE OFRECE MATRIMONIO JOVEN, él mozo, ella sirvienta, Lima 1527.

SE OFRECE COCINERA CON BUEnas recomendaciones, Bolívar 928.

SE OFRECE señora PARA LIMPIEza ó lavado, Alvarez 1816. v24

SE OFRECE MUCHACHA PARA TOdo trabajo, Chacabuco 960, pieza 18.

SIRVIENTA OFRECESE, SAAVEDRA [illegible]

SIRVIENTA Y MUCAMA SE OFREce Cevallos 131

SIRVIENTA española DE 16 años, se ofrece para mucama, Bolívar 870.

SE OFRECE MUCAMA DE ADENTRO Patagones 533, pieza 12. v24

SIRVIENTA SE OFRECE, DEFENSA 555. v24

SIRVIENTA SE OFRECE, LIMA 1176.

SE OFRECE AMA ITALIANA CON leche de 6 meses, sin chicos, dirigirse Acevedo 1823.

SERVICIO DOMESTICO OFRECIDO

SE OFRECE SIRVIENTA CON CAma, Alsina 317. v24

SE OFRECE UNA MUCAMA, [illegible] 477.

SIRVIENTA SE OFRECE AVELLAneda, Piñeiro, Coronel Rivero 136.

SIRVIENTA GENERAL SE OFRECE, Estados Unidos 466.

SIRVIENTA SE OFRECE, ENTIENDE de cocina, Estados Unidos 486.

SE OFRECE LAVANDERA para taller de planchado, Belgrano 1707.

SE OFRECEN DOS MUCAMAS, tratar Chacabuco 752.

SIRVIENTA SE OFRECE Y MUCAMA, Piedras 1368, pieza 42.

SIRVIENTA PARA TODO TRABAJO se ofrece, Brandsen 1873. v24

SE OFRECE UNA SIRVIENTA, Colombres 1062, dep. 6.

SIRVIENTA ARGENTINA, SE ofrece para poca familia, Ecuador 317.

SE OFRECE COCINERA, MUCAMA y niñera, Charcas 2382. v25

SIRVIENTA SE OFRECE, ENTIENde un poco de todo, Andes 864.

SE OFRECE niñera O SIRVIENTA de 14 años, Brasil 1606. v23

SE OFRECE UNA niñera, RIOJA 485 v23

SIRVIENTA SE OFRECE PARA TOdo trabajo, Chile 864, pieza 20. v23

SE OFRECE MUCAMA española, Sgo del Estero 2143. v23

SE OFRECE COCINERA PARA TODO trabajo, Yapeyú 397. v24

SE OFRECE señora FORMAL PARA cocina, Cevallos 1826. v23

SE OFRECE COCINERA DE PROFEsión, Cochabamba 723. v23

SE OFRECE MUCAMA PARA MAtrimonio solo, Venezuela 689. v23

SE OFRECE SIRVIENTA española, Rondeau 2955. v23

SE OFRECE SIRVIENTA TODO TRAbajo, Anchorena 346, pieza 11. v23

SE OFRECE COCINERA, CON CAma, C. Calvo 1837. v23

SIRVIENTA SE OFRECE, VICTORIA 2502. v23

SE OFRECE MUCAMA DE ADENTRO sabe su obligación, San Juan 2183. v23

Señora SE OFRECE PARA TRABAjo liviano á la tarde, Liniers 173. v23

SE OFRECE MUCAMA PARA adentro, de confianza, Lavalle 1556. v23

SE OFRECE SIRVIENTA, ENTIENDE algo de cocina, Cochabamba 2220 v23

SE OFRECE MUCAMA PARA CORta familia, Independencia 358. v23

SIRVIENTA DESEA COLOCARSE en casa de buena familia, Cabello 967. v23

SE OFRECE UNA señora FORMAL para la cocina, Cabello 664. v24

Señora FORMAL DESEA CUIDAR criatura en su casa, Victoria 2694. v24

SE OFRECE SIRVIENTA RECIEN venida, española, Esmeralda 1091. v23

SIRVIENTA QUE SABE UN POCO de todo, se ofrece, Sáenz Peña 539. v24

SE OFRECE AMA DE LECHE PARA criar en su casa, Nicaragua 658. v25

SE OFRECE AMA SIN CHICO, PARA criar en su casa, Ituzaingó 684. v24

SE OFRECEN MADRE E HIJA, cocinera y mucama, Arenales 1792. v24

SIRVIENTA GENERAL, ENTIENDE de cocina se ofrece, Rincón 1441. v24

SE OFRECE COCINERA ITALIANA sin cama con buenos informes, Rincón 319.

SE OFRECE MUCHACHA PARA TOdo trabajo en la cocina, C. Calvo 1546, pieza 30.

SE OFRECE COCINERA ITALIANA recién llegada con hija de 9 años, sabe bien su oficio, Tucumán 431.

SIRVIENTA SE OFRECE PARA corta familia, buenos informes, Venezuela 2293. v25

SE OFRECE MUCHACHA ITALIANA todo trabajo, menos cocina, Bustamante 998.

SE OFRECE MUCAMA PARA TODO trabajo menos cocina, Bolívar 1137, departamento 3.

SIRVIENTA se OFRECE PARA MAtrimonio solo, corta familia, sabe cocinar bien, Garay 3746.

Señora FORMAL SE OFRECE PARA todo trabajo menos cocina, sabe su obligación, Humberto 946.

Señorita SE OFRECE PARA TRABAjar por día, lavar y planchar, Cabrera 5652. v24

SE OFRECE JOVEN española PARA todo servicio menos cocina, Larrea 766. v24

SE OFRECE MUCAMA JOVEN, CON recomendaciones, Venezuela 1968, pieza 29.

SE OFRECE señora FORMAL PARA servicio de 2 ó 3 personas. Cerrito 137. v24

SE OFRECE CHICA DE 16 años para todo trabajo, práctica y recomendada, Estados Unidos 308. v24

SE OFRECEN DOS MUCAMAS juntas, con recomendaciones, Tucumán 2361.

SE OFRECE SIRVIENTA PARA TOdo trabajo menos cocinar, Sáenz Peña 523, pieza 20.

Señora FORMAL SE OFRECE PARA matrimonio solo, Patagones 625, pieza 24. v24

SE OFRECE SIRVIENTA O MUCAma, sabe de todo menos cocina, Belgrano 3271, altos.

SE OFRECE MUCHACHA PARA todo trabajo menos cocina, C. Calvo 1546, pieza 30.

Señora SE OFRECE PARA UNAS horas al día, desea casa chica, Chile 864, pieza 52.

SIRVIENTA SE OFRECE PARA TOdo trabajo, con recomendación, Cochabamba 668.

SE OFRECE MATRIMONIO SIN HIjos, ella cocinera y él mucamo, Defensa 880.

SE OFRECE MUCAMA VASCO-ESpañola, para comedor ó adentro, Méjico 945.

SE OFRECE señorita FORMAL PARA acompañar una familia ó matrimonio solo, Colombres 1062, dep. 6.

SIRVIENTA SE OFRECE PARA TOdo servicio de matrimonio ó lavandera de casa particular, Chile 656.

SE OFRECE señora PARA CUIDAR un chico de mamadera ó de despecho, Pavón 2818.

Señorita FORMAL SE OFRECE PAra acompañar familia italiana á Europa, Belgrano 2551, A. B.

SIRVIENTA O MUCAMA SE OFREce para todo trabajo, Rivadavia 1985. v24

Señora FORMAL SE OFRECE CON un chico de 8 años, para criar, con buenas recomendaciones, Perú 856.

SE OFRECE PEON DE LIMPIEZA, práctico, Humberto 1 1026, pieza 23, Inlardone Benedetto.

SE OFRECE señora PARA CRIAR un chico en su casa particular, Venezuela 259.

SIRVIENTA QUE ENTIENDA DE cocina y algo de todo, ofrécese para corta familia, Maipú 234, 2o. derecha.

SE OFRECE señora FORMAL PARA todo trabajo de corta familia, entiende de cocina, Tacuarí 421.

Señora SE OFRECE PARA TODO menos cocina, recomendada, para corta familia, Azcuénaga 217.

SE OFRECE UNA MUCHACHA de 14 años para matrimonio solo, Perú 1162.

SE OFRECE MUCHACHO de 14 á 15 años, para cualquier trabajo, Moreno 1970.

SE OFRECE UN MUCHACHO DE 17 años, para todo trabajo, Defensa 824.

Señora SE OFRECE PARA TODO servicio ó cocina sencilla, con una niña de 2 años, Rodríguez Peña 46.

SE OFRECE COCINERA española, formal y sabe su obligación, personalmente Balcarce 544.

SE OFRECE MUCHACHA española de 14 años, para todo trabajo, Cerrito 468, pieza 6.

SIRVIENTA JOVEN PARA MATRImonio, con recomendaciones ofrécese, Bolívar 318.

SE OFRECE señora FORMAL PARA corta familia, entiende de cocina, Perú 564, altos.

SIRVIENTA SE OFRECE PARA TOdo trabajo, sabe cocinar, Humberto 639, pieza 25.

SIRVIENTA SE OFRECE, SABE COcinar, con chico de 5 años, para campo ó ciudad, Chile 340.

SE OFRECE MUCHACHO PARA TOdo trabajo, español, dormir afuera, Chacabuco 680.

SERVICIO DOMESTICO OFRECIDO

SIRVIENTA española SE OFRECE para todo servicio, de 12 años, California 1628.

SE OFRECE MATRIMONIO SOLO Y con recomendaciones ó señora, [illegible] 24 de Noviembre 635.

SIRVIENTA DE CONFIANZA, sabiendo algo de cocina ó para mucama se ofrece, Pinzón 1378.

SE OFRECE SIRVIENTA PARA FAmilia, que entiende algo de cocina, Chile 2039.

SIRVIENTA SE OFRECE PARA todo trabajo de corta familia, Montes de Oca 272.

SIRVIENTA SIN PRETENSIONES se ofrece para todo trabajo, Saavedra 525, pieza 20.

SE OFRECE PEON COMPETENTE para cualquier trabajo, Bernardo de Irigoyen 1673, pieza 14.

SE OFRECE SIRVIENTA PARA TODO trabajo, entiende algo de costura, Paseo de Julio 1256.

SE OFRECE MUCAMA Y SIRVIENTA recomendadas, Bolívar 1336, pieza 26.

SE OFRECE MUCAMA ARGENTINA para comedor, sabe bien su obligación, Tacuarí 278.

SE OFRECE UN MUCHACHO REcién venido, para todo trabajo, calle Ituzaingó 684. v24

Señorita SE OFRECE PARA EL servicio de corta familia ó para la cocina, sin cama, Arenales 2881. v24

SIRVIENTA GENERAL Y MUCAMA de hotel se ofrecen recomendadas, Moreno 2157.

SE OFRECE SIRVIENTA PARA TOdo trabajo, Oruro 1243, San Juan y 24 de Noviembre.

SE OFRECE MUCAMO PARA CORta familia ó segundo, Sgo. del Estero 1036.

SE OFRECE PEON 32 años PARA cocina ó peón de patios, español, trabajador, Uruguay 839. v24

SIRVIENTA SE OFRECE PARA todo trabajo de corta familia, Córdoba 1464.

Señora PARA CUIDAR niños SE ofrece, buen trato, Nahuel Huapí 1647, Belgrano.

SE OFRECE MUCAMA O AYUDANTA de comedor, con buenas recomendaciones, Méjico 1367. v24

SE DESEA CUIDAR niña DE 2 años adelante, dirigirse á María López, Laguna 788, Floresta.

SIRVIENTA española SE OFRECE, entiende un poco de cocina, para corta familia, Tucumán 1067, comedor.

SE OFRECE SIRVIENTA PARA TOdo trabajo, ciudad ó campaña, Chacabuco 942.

SE OFRECE MUCAMA O niñera CON buenas recomendaciones, S. del Estero 1036.

SE OFRECE señorita PARA TODO servicio de matrimonio solo ó corta familia, Moreno 1417, dep. 10.

SE OFRECE MUCHACHA MUCAMA, Méjico 717, española, para corta familia.

Señora DE CONFIANZA, SE OFRECE para criar chico á mamadera, Paraná 744, pieza 15.

SE OFRECE COCINERA ARGENTINA para poca familia, con cama, Maipú 825.

SE OFRECE COCINERA ITALIANA, que ha dejado de trabajar en almacén y fonda, Uruguay 1033. v25

SE OFRECE señora PARA COCINEra ó lavandera para familia, Bolívar 867, pieza 8.

SIRVIENTA SE OFRECE PARA casa de familia, dormir en su casa, Santa Rosalía 1142.

SE OFRECE SIRVIENTA CON UNA chica, para corta familia, Belgrano 1108.

SE OFRECE SIRVIENTA PARA CAsa de familia, tratar C. Pellegrini 1037.

SE OFRECE MUCAMA, PARA adentro ó general, vasco-española, formal, Salta 1231, pieza 3. v24

SIRVIENTA SE OFRECE, RECIEN venida, española, para corta familia, Perú 858. v23

SE OFRECE UNA BUENA COCINEra de profesión, española, Paraguay 1062. v23

SE OFRECE AMA DE LECHE PAra criar en casa de la familia, Muñiz 1156. v23

SE OFRECE MUCAMA, PARA COMEdor, para familia extranjera, San Carlos 3767. v23

SE OFRECE COCINERO ITALIANO, para familia, Belgrano 2346, pieza 19. v23

SIRVIENTA ITALIANA, FORMAL, SE ofrece para familia italiana, Córdoba 1779. v23

SE OFRECE AMA, LECHE DE 15 días, para criar en su casa, sin ningún chico, Lerma 231. v23

SE OFRECE MUCAMA PARA TODO trabajo, de matrimonio, por carta, Concepción G., San José 1967. v23

SE OFRECE MUCAMA DE COMEDOR ó de adentro, con buenas recomendaciones, Belgrano 1916. v23

SE OFRECE ANTONIO MARTINEZ, para toda clase de trabajo, Mitre 2208, Sarandí. v23

SE OFRECE COCINERA Y MUCAMA de profesión con buenas recomendaciones, Salta 655. v23

SE OFRECE SIRVIENTA PARA todo trabajo ó para mucama, Belgrano 1270. v23

Señora FORMAL SE OFRECE PARA matrimonio solo ó poca familia, cocina sencilla, Cangallo 3998. v23

SE OFRECE SIRVIENTA española para todo trabajo, Reconquista 650, pieza 6. v23

SE OFRECE MUCAMO O PORTERO, para todo trabajo, dirigirse Vicente López 84, peluquería. v23

Señora SE OFRECE PARA EL servicio de matrimonio solo, Belgrano ó Palermo Oro 2251, Palermo. v23

SE OFRECE SIRVIENTA PARA corta familia, Paracas 283, continuación Lima. v23

SE OFRECE SIRVIENTA PARA MAtrimonio solo, todo servicio, Independencia 358. v23

SE OFRECE MUCAMA PARA adentro ó general, vasco-española, formal, Salta 1287, pieza 3. v23

SE OFRECE SIRVIENTA FORMAL para todo trabajo, Santiago del Estero 1835. v23

SE OFRECE UNA señora CON UNA chica de 7 años para quehaceres de familia corta, San Juan 122. v24

SE OFRECE señora PARA PLANchar en casa de familia, Arenales 2457. v23

SE OFRECE COCINERA ITALIANA para corta familia sin cama, Guatemala 512. v23

SE OFRECE SIRVIENTA PARA MAtrimonio solo ó dos señoras solas, Billinghurst 2025. v24

Señora FORMAL SE OFRECE PARA criar chico sin pecho ó con mamadera, Bolívar 1346, pieza 38. v23

SE OFRECE señorita PARA mucama ó ayudar á los quehaceres de casa, Cangallo 1122, pieza 12. v24

SE OFRECE UNA MUCAMA PARA comedor de corta familia, Rincón 1083 v23

SE OFRECE UNA LAVANDERA PAra lavar ropa en casa, Asunción 231, Avellaneda. v23

SE OFRECE MUCAMA española PAra matrimonio, edad 20 años, tratar Méjico 1817, herrería. v23

Señora SE OFRECE PARA CRIAR una criatura de despecho en su casa, Gral. Urquiza 518, pieza 6. v23

Señora ITALIANA SE OFRECE sin cama para cocina y otro trabajo, Serrano 1750, Palermo. v24

SIRVIENTA SE OFRECE para corta familia ó matrimonio solo, Díaz Vélez 1036. v24

SIRVIENTA FORMAL SE OFRECE para todo trabajo de corta familia, Piedras 938, pieza 10. v23

SIRVIENTA FORMAL SE OFRECE ó mucama para corta familia, tiene buenos informes, Chile 1634. v23

SE OFRECE MATRIMONIO RECIEN venido él mucamo y ella mucama y entiende de cocina, Santa Fe 2743 v23

Señora FORMAL SE OFRECE, PAra corta familia, para sirvienta ó mucama de adentro, San José 1806 v23

SE OFRECE UN HOMBRE ITALIANO formal para portero, sereno ó para limpieza de escritorio, Cangallo 3638. v24

SE OFRECE SIRVIENTA RECIEN venida, española, todo trabajo, sin pretensiones, Chacabuco 960, pieza 23. v23

Señorita ITALIANA SE OFRECE PAra poco trabajo en casa de familia, B. de Irigoyen 160, ó casa de comercio. v23

SE OFRECE UNA SIRVIENTA, CON una chica de tres años, para corta familia, tratar San Juan 4236.

SIRVIENTA SE OFRECE CON UN chico de 3 meses, sin pretensiones, no se atienden cartas, Quilmes 182.

BOLETIN TELEGRAFICO -- SERVICIO EXCLUSIVO PARA "LA PRENSA", DE

VIA COLON

EXITO DE UNA CONCERTISTA ARGENTINA

PARIS, Marzo 22 — En la Salle Gaveau dió esta noche un lucido concierto la señorita Beatriz Leach, violinista argentina.

Asistió numerosa y elegante concurrencia á esta audición, que tuvo el más completo éxito.

La joven concertista fué muy aplaudida y felicitada.

INFORMACIONES COMERCIALES

EN EL STOCK EXCHANGE

Las operaciones del día

LONDRES, Marzo 22—La demanda de préstamos en esta plaza fué muy activa y los bancos realizaron abundantes operaciones de esta índole.

A pesar de eso, la tirantez monetaria fué menor que ayer y la tasa del descuento particular estuvo algo más floja.

El tono general del Stock Exchange fué más animado y optimista.

Las acciones de ferrocarriles británicos estuvieron firmes. Las de ferrocarriles mexicanos subieron un poco al principio, pero los precios de clausura fueron inferiores á los más altos alcanzados en el día. Las acciones de ferrocarriles argentinos mejoraron en sus cotizaciones, gracias á las informaciones recibidas acerca de las excelentes cifras del tráfico.

Las acciones de empresas gomeras del Perú subieron por efecto del alza de la goma fina de Pará.

MERCADO DE LANAS

REMATES EN LONDRES

LONDRES, Marzo 22—En los remates de lanas realizados hoy en Mincing Lane fueron puestos en venta 12.957 fardos.

La competencia por parte de los compradores fué muy activa y los precios estuvieron firmes, especialmente en lo que se refiere á la lana sucia de merinos y á la lana fina é inferior del tipo cruza.

Muchos lotes fueron retirados de la venta.

EL RUMOR DE EMPRESTITO BRASILEÑO

LONDRES, Marzo 22—A pesar de las versiones que circularon al respecto no se confirma el rumor de la emisión de un próximo empréstito brasileño, que según dichas informaciones estaría destinado á facilitar al gobierno los adelantos de dinero que se proponía hacer á los comerciantes en goma con objeto de mantener las altas cotizaciones de dicho artículo.

ORO PARA SUD AMERICA

LONDRES, Marzo 22—Fueron retiradas del Banco de Inglaterra para ser embarcadas para la América del Sur, por valor de ochenta mil libras esterlinas en oro.

PRECIOS Y COTIZACIONES

TITULOS NACIONALES

LONDRES, Marzo 22 — Los títulos de 4 por ciento del empréstito de 1897 cerraron á 90 1|4 o|o; los de 4 1|2 por ciento de 1889, á 100 por ciento; los de 5 por ciento de 1898 á 103 1|2, los de 4 por ciento de 1889, á 102 1|2 por ciento; los de 5 por ciento de 1886 ex cupón, á 103 por ciento, el 5 por ciento de 1909, á 101 3|4 o|o, los de 5 por ciento de 1891, á 102 1|4, los de 4 por ciento de 1900, á 90 3|8.

TITULOS PROVINCIALES

LONDRES, Marzo 22—Los títulos de 6 y 3 1|2 por ciento, emitidos por la provincia de Buenos Aires para redimir las cédulas, se cotizaron á 71 1|4.

COTIZACION DE CEDULAS

AMBERES, Marzo 22 — Las cédulas serie H se cotizaron á 44.75.

OPERACIONES PRIVADAS DE DESCUENTO

LONDRES, Marzo 22—Las operaciones privadas de descuento se hicieron á 2 3|8.

EMPRESTITO ARGENTINO DE 1909

LONDRES, Marzo 22 — Los títulos del empréstito argentino de 5 por ciento de 1909, cerraron á 101 1|2 por ciento.

TITULOS ARGENTINOS EN NUEVA YORK

NUEVA YORK, Marzo 22 — Los títulos del nuevo empréstito argentino cerraron á 99.

FERROCARRILES ARGENTINOS

LONDRES, Marzo 22 — Ferrocarril Sud. Las acciones ordinarias cerraron á 121 1|2 por ciento.

Ferrocarril Buenos Aires Oeste. Se cotizaron á 126 1|2 por ciento.

Ferrocarril Central Argentino. Acciones ordinarias, á 107 1|2 o|o.

Acciones deferidas á 97 1|4 por ciento.

Ferrocarril Buenos Aires al Pacífico. Acciones ordinarias, á 92 1|2 o|o.

Ferrocarril Gran Oeste Argentino. Acciones ordinarias á 10 [illegible] dividendo.

Ferrocarril Noreste Argentino. Acciones ordinarias, á 11 [illegible]

Ferrocarril Córdoba y Rosario. Acciones preferidas de 6 o|o se cotizaron á 104 1|2 o|o.

Las acciones de segunda preferencia se vendieron á 63 1|2.

Ferrocarril Central Córdoba. Los debentures se pagaron al tipo de 52 3|4 por ciento.

Ferrocarril de Entre Ríos. Acciones ordinarias, á 44 1|2 o|o.

Acciones preferidas de 5 por ciento á 97 por ciento.

Acciones de segunda preferencia se vendieron á 64 o|o.

FERROCARRILES PARAGUAYOS

LONDRES, Marzo 22—Los nuevos debentures de 5 por ciento del Ferrocarril Central del Paraguay se cotizaron al precio de 62.

[illegible] 5 8 libras esterlinas.

FERROCARRILES URUGUAYOS

LONDRES, Marzo 22 — Las acciones de 2 por ciento del ferrocarril Central del Uruguay [illegible] se cotizaron á 7 [illegible] libras esterlinas. Las de la Extensión Norte [illegible] á 6 3|4 libras esterlinas.

ACCIONES DE RIO TINTO

PARIS, Marzo 22 — Las acciones de las minas de Río Tinto de 10 libras cada una, se cotizaron hoy en esta Bolsa á 1715 francos.

LONDRES, Marzo 22 — Las acciones de las minas de cobre de Río Tinto (España), de 10 libras cada una, se cotizaron hoy al tipo de 67 7|8 [illegible] esterlinas.

MERCADO DEL CAPITAL

BERLIN, Marzo 22 — El descuento bancario está á 4 o|o.

El descuento particular se efectuó al tipo de 3 1|8 o|o.

BRUSELAS, Marzo 22 — El tipo de descuento bancario es de 4 por ciento.

El descuento particular es de 3 13|16 por ciento.

AMBERES, Marzo 22 — El descuento oficial se efectuó á 3 1|2 por ciento.

La tasa particular del descuento es de 3 1|4 por ciento.

LONDRES, Marzo 22 — El descuento bancario estuvo al tipo de 3 por ciento.

El descuento particular se efectuó al tipo de 2 3|8 por ciento.

PARIS, Marzo 22 — El descuento bancario está á 3 o|o.

El descuento particular se efectuó al tipo de 2 1|4 por ciento.

VIENA, Marzo 22 — El Banco Austro-Húngaro efectúa los descuentos al tipo de 4 o|o.

El descuento particular es de 4 por ciento.

ZURICH, Marzo 22—El Banco Nacional descuenta al tipo de 3 1|2 por ciento.

El descuento particular se efectúa al tipo de 3 3|8 o|o.

AMSTERDAM, Marzo 22—El Banco de Holanda efectúa los descuentos al tipo de 4 o|o.

NUEVA YORK, Marzo 22—Se efectúan descuentos particulares al tipo de 4 á 4 1|4 o|o.

MERCADO DE CAMBIOS

BERLIN, Marzo 22 — Los cambios sobre Londres se cotizaron á 20.45 marcos la libra esterlina.

GENOVA, Marzo 22 — Los cambios sobre Londres se cotizaron á 25.40 liras la libra esterlina.

Sobre París, á 100.45 liras los 100 francos.

Sobre Berlín, á 124.20 liras los 100 marcos.

PARIS, Marzo 22 — El cambio sobre Londres se efectuó al tipo de 25.23 francos la libra esterlina.

NUEVA YORK, Marzo 22 — Los cambios sobre Londres se cotizaron al tipo de 4.86.15 dollars la libra esterlina.

A 60 días se hicieron á 4.84.25 dollars la libra esterlina.

A 90 días se hicieron á 4.83.45 dollars la libra esterlina.

NUEVA YORK, Marzo 22 — Los cambios sobre Berlín se cotizaron al contado al tipo de 95 1|16 centavos.

A 90 días á 94 1|4 cents los 4 marcos.

Sobre Francia se giró á 5.20 francos al contado, y á 5.23.15 francos el dollar, á 90 días.

RENTA ITALIANA

ROMA, Marzo 22—Los títulos de renta italiana se cotizaron al tipo de 104.05 o|o.

RENTA FRANCESA

PARIS, Marzo 22—La renta francesa de 3 por ciento se cotizó al tipo de 96.55 sin el cupón.

CONSOLIDADOS BRITANICOS

LONDRES, Marzo 22—Los consolidados británicos de 2 1|2 por ciento sin el cupón, se han cotizado en el Stock Exchange al tipo de 81 7|8 por ciento al contado y 81 15|16 por ciento á plazo.

CONSOLIDADOS ALEMANES

BERLIN, Marzo 22—Los consolidados alemanes de 3 1|2 por ciento fueron cotizados ayer en esta Bolsa al tipo de 94.40 o|o.

Los consolidados de 3 por ciento se cotizaron á 84.60 o|o.

TITULOS ESPAÑOLES

LONDRES, Marzo 22 — Los títulos del empréstito español se cotizaron en esta plaza al tipo de 90 o|o.

TITULOS JAPONESES

LONDRES, Marzo 22 — Los títulos del empréstito japonés se cotizaron en esta plaza á 91.

TITULOS RUSOS

PARIS, Marzo 22 — Los títulos del empréstito ruso se cotizaron á 106.10 por ciento.

LONDRES, Marzo 22 — Los títulos rusos se cotizaron á 95 1|4.

TITULOS TURCOS

LONDRES, Marzo 22 — Los títulos del empréstito otomano de 4 o|o se cotizaron en el Stock Exchange al tipo de 92 1|2 por ciento, ex cupón.

TITULOS URUGUAYOS

LONDRES, Marzo 22—Los títulos de la deuda consolidada de la República Oriental se cotizaron en esta plaza á 78 1|2.

MONTEVIDEO, Marzo 22—Las acciones hipotecarias se cotizaron para fin de Abril á 118.50.

Los títulos E, para el 30 se cotizaron á 100; los del Banco Popular, para fin de mes, á 123.

CAMBIO EN CHILE

SANTIAGO DE CHILE, Marzo 22 — El cambio bancario se efectúa al tipo de 10 5|8 peniques. El cambio particular está á 10 23|32 peniques.

El oro se cotiza al tipo de 171 1|2 por ciento.

MERCADO DE CEREALES

TRIGO

HAMBURGO, Marzo 22—El trigo argentino ha sido vendido hoy en este mercado, á razón de 150 marcos la tonelada.

BERLIN, Marzo 22—Se ha cotizado ayer el trigo en este mercado para el mes de Mayo, á 1 dollar 30 3|4 cents por bushel.

BUDAPEST, Marzo 22—El trigo para Abril se ha vendido á razón de 1 dollar 22 cents el bushel.

PARIS, Marzo 22 — Para Marzo y Abril el trigo en este mercado se cotizó á 1 dollar 43 7|8 cents por bushel.

LIVERPOOL, Marzo 22 — En este mercado de cereales el trigo se cotizó á los siguientes precios:

El trigo para entregar en Marzo, á 6 chelines 8 3|8 peniques las 100 libras.

Para Mayo, á 6 chelines 8 5|8 peniques las 100 libras.

Para Julio, á 6 chelines 8 3|4 peniques.

El trigo del Río de la Plata se cotizó á 6 chelines 7 1|2 peniques las 100 libras.

El trigo nuevo de Australia se cotizó á 7 chelines 4 1|2 peniques las 100 libras.

NUEVA YORK, Marzo 22—En este mercado de cereales se obtuvieron los siguientes precios:

El trigo para entregar en Mayo se cotizó á 97 1|8 cents el bushel.

Para Julio, á 95 7|8 cents por bushel.

En el mercado de trigo disponible se cotizó el trigo nuevo, puesto á bordo, número 1, á dollar 08 1|4 cents por bushel.

El número 2 duro puesto á bordo, á 96 cents por bushel.

Trigo Manitoba nuevo, á llegar, puesto á bordo a 1 dollar 14 cents por bushel.

CHICAGO, Marzo 22 — Las cotizaciones en el mercado de cereales fueron las siguientes:

Para Mayo, á 90 1|4 cents por bushel.

Para Julio, á 87 1|2 cents por bushel.

Para Septiembre, á 89 1|2 cents el bushel.

MAIZ

HAMBURGO, Marzo 22 — Se ha pagado hoy el maíz al contado á 107 marcos la tonelada.

LIVERPOOL, Marzo 22 — El maíz se cotizó en este mercado á los siguientes precios:

El maíz tipo mezcla, de los Estados Unidos, á 4 chelines 4 1|8 peniques, para Mayo.

Para Julio, á 4 chelines [illegible] 3|8 peniques.

El maíz nuevo de los Estados Unidos á 4 chelines [illegible] peniques las 100 libras para Marzo.

El maíz viejo del Río de la Plata para entrega inmediata, se cotizó á 4 chelines 9 peniques.

NUEVA YORK, Marzo 22 — El maíz para entregar en Mayo se cotizó á 56 1|2 cents por bushel.

En el mercado de maíz disponible las cotizaciones fueron las siguientes:

El maíz para exportación á 51 cents.

El número 2 nuevo puesto á bordo, á 52 cents por bushel.

El número [illegible] elevadores nuevo á 55 cents por bushel.

CHICAGO, Marzo 22 — Se cotizó el maíz para Mayo 48 3|4 cents por bushel.

Para Julio, á 50 1|4 cents por bushel.

Para Septiembre á 51 3|8 cents por bushel.

SEMILLA DE LINO

LONDRES, Marzo 22—La semilla de lino de Calcuta, para entregar en Abril y Junio, fué cotizada en este mercado á razón de 70 chelines por quarter de 416 libras.

HAMBURGO, Marzo 22 — La semilla de lino argentina se ha cotizado en este mercado, á razón de 244 marcos la tonelada.

AVENA

NUEVA YORK, Marzo 22—Los precios de la avena fueron los siguientes:

La número 2, blanca, nueva, se cotizó á 37 cents; la blanca, nueva, á 36 1|2 cents; la blanca, nueva, por llegar, de 34 á 38 cents por bushel.

CHICAGO, Marzo 22—Los precios de la avena fueron los siguientes:

Para Mayo, á 31 cents por bushel.

Para Julio, á 30 3|8 cents por bushel y para Septiembre, á 30 3|4.

MERCADO DE AZUCAR

LONDRES, Marzo 22 — El azúcar moscovado se cotizó á 10 chelines el quintal de 50.8 kilogramos.

El azúcar centrífugo se cotizó á 11 chelines el quintal; azúcar de primera clase se cotizó, para Abril y Junio, á 10 chelines 3 peniques el quintal inglés de 50.8 kilogramos.

MERCADO DE CARNES

LONDRES, Marzo 22 — Las carnes congeladas de oveja se vendieron á 3 chelines 11 peniques por stone de 8 libras inglesas.

La carne vacuna congelada se vendió á 2 chelines 6 1|2 peniques al contado por stone de 8 libras.

Los cuartos delanteros obtuvieron 1 chelín 11 peniques al contado por stone de 8 libras inglesas.

La carne vacuna sin congelar (chilled) se vendió á 3 chelines 3 peniques por stone de 8 libras inglesas.

Los cuartos delanteros de la misma se vendieron á 2 chelines 2 1|2 peniques por stone de 8 libras.

En las últimas 24 horas entraron en el mercado 4.750 cuartos de novillos sin congelar (chilled).

Nota: El stone equivale á tres kilos 629 gramos.

MERCADO DE CUEROS

HAMBURGO, Marzo 22 — Los cueros secos de Buenos Aires, se cotizaron en este mercado de 97 á 101 marcos los 100 kilogramos.

Los cueros salados de matadero se vendieron de 70 á 71 marcos los 50 kilogramos.

Los cueros salados de saladero se vendieron de 48 á 55 marcos los 50 kilogramos.

MERCADO DE MANTECA

LONDRES, Marzo 22 — La manteca argentina se ha cotizado hoy en este mercado, de 101 á 106 chelines.

La manteca de Cork se vende á 101 cheline.

MERCADO DE LANAS

HAVRE, Marzo 22—La lana cruza, del Río de la Plata se vendió á 174 francos los 100 kilogramos; para Mayo, á 174; para Agosto, á 174.50 francos; para Octubre á 173 francos.

HAVRE, Marzo 22—La lana gruesa del Río de la Plata fué cotizada á 200 francos los 100 kilogramos; para Mayo, á 200, para Agosto, á 200 francos; para Octubre, á 200.

ROUBAIX (Tourcoing), Marzo 22— La lana peinada de los puertos del Río de la Plata, fué cotizada á 5.82.50 francos por kilogramo; para Mayo, á 5.72.50, para Agosto, á 5.65, para Octubre, á 5.60 francos.

AMBERES, Marzo 22—Las lanas argentinas se cotizaron á 5.87.50 francos; para Mayo, á 5.77.50; para Agosto, á 5.67.50, y para Octubre, á 5.57.50 francos.

MERCADO DE ALGODON

LIVERPOOL, Marzo 22—El algodón se cotizó ayer en este mercado á los siguientes precios:

El producto Midling de entrega inmediata se vendió á 7.76 peniques la libra, para fines de Marzo, á 7.50, para Abril, á 7.41, para Mayo, á 7.50, para Julio, á 7.18.

En las últimas 24 horas se vendieron 8.000 pacas.

NUEVA YORK, Marzo 22—Los precios del algodón en este mercado fueron los siguientes:

Para entregar en Marzo, á 14.26 la libra; para Abril, á 14.38; para Mayo, á 14.26 cents; para Julio, á 13.76 cents; para Octubre, á 13.57 cents la libra.

MERCADO DE QUEBRACHO

HAMBURGO, Marzo 22 — Los rollizos de quebracho, procedentes de la República Argentina, se vendieron á 94 marcos los 1.000 kilogramos, al contado.

A plazos fueron vendidos á 96 marcos los 1.000 kilogramos.

HAMBURGO, Marzo 22—El extracto de quebracho se ha vendido á 32 marcos al contado los 100 kilogramos.

A plazos fué vendido á 34 marcos los 100 kilogramos.

MERCADO DE RESINA

LONDRES, Marzo 22—La resina común de los Estados Unidos se cotizó al precio de 18 chelines 3 peniques.

LIVERPOOL, Marzo 22—La resina común se cotizó en este mercado á 17 chelines 6 peniques.

MERCADO DE METALES

ORO, PLATA, COBRE Y ESTAÑO

LONDRES, Marzo 22 — La plata en barras se vendió á 24 1|4 peniques la onza Troy.

El cobre estuvo á 55 libras la tonelada.

A plazos estuvo á 55 libras 11 chelines 3 peniques la tonelada.

El estaño estuvo á razón de 182 libras 15 chelines la tonelada.

Su precio á plazos fué de 182 libras 5 chelines la tonelada.

LONDRES, Marzo 22—El oro en esta plaza se vendió á 77 chelines 9 peniques la onza.

NUEVA YORK, Marzo 22—La plata se cotizó en este mercado á 52 5|8 cents la onza.

El cobre para Febrero y Marzo se vendió á 11 7|8 dollars las 100 libras.

El estaño se vendió al contado á 40 3|4 las 100 libras.

MERCADO DE PETROLEO

AMBERES, Marzo 22 — El petróleo americano refinado se ha vendido en esta plaza al precio de 19 francos.

LONDRES, Marzo 22 — El petróleo refinado se ha vendido en esta plaza al precio de 6 1|2 francos.

LIVERPOOL, Marzo 22—El petróleo refinado se ha vendido en esta plaza al precio de 5 1|2 peniques.

EL CAMBIO EN MADRID

MADRID, Marzo 22—El cambio del oro se efectuó en esta plaza con un agio de 8.40 o|o.

EL CAMBIO EN LISBOA

LISBOA, Marzo 22—En este mercado se efectúa el cambio del oro al tipo de 10 o|o.

MÉXICO Y ESTADOS UNIDOS

Probable retiro de las fuerzas

ACTOS DE VIOLENCIA

LONDRES, Marzo 22—El corresponsal del "Daily Mail" en Nueva York comunica á su diario que el presidente Taft, tomando en cuenta la protesta formulada por el embajador de México señor de la Barra, ha resuelto retirar las fuerzas concentradas en la frontera mexicana é impartirá en breve las órdenes correspondientes.

NUEVA YORK, Marzo 22—Un telegrama recibido de Alpine (Texas) anuncia que grupos de mexicanos están cometiendo graves excesos en territorio norteamericano. Ayer robaron numerosas ovejas y las hicieron pasar la frontera.

Se cree aquí que se trata de actos llevados á cabo por los rebeldes con objeto de evitar el retiro de las fuerzas de la frontera.

WASHINGTON, Marzo 22—El presidente Taft invitó hoy al embajador del Japón, Uchida, á la Casa Blanca y le declaró que carecían en absoluto de fundamento los rumores que atribuyen la movilización de las fuerzas norteamericanas en la frontera de México á los recelos provocados en los Estados Unidos por la actitud del gobierno japonés.

ESPAÑA

LA SITUACION POLITICA

CRISIS EN PERSPECTIVA

Opiniones contradictorias

COMENTARIOS DE LA PRENSA

EL CONSEJO DE MAÑANA

MADRID, Marzo 22—En todos los círculos políticos de esta capital se comentan los rumores relativos á la proximidad de una crisis ministerial, tema que, como se comprenderá ha causado en la opinión pública un movimiento de gran interés.

Los diarios indican que la situación del gabinete es bastante difícil á consecuencia de los últimos debates del Congreso, y especialmente de los relativos á la ley de contabilidad y á la amortización de los títulos del exterior.

Reconocen que los enérgicos ataques del señor Urzáiz, han causado impresión en el público y que el gobierno ha perdido parte de la confianza que en él se tenía.

En los círculos ha impresionado también el enérgico discurso que pronunció ayer en el Senado, en contra del proyecto de servicio militar obligatorio, el señor Sánchez de Toca, discurso que publican íntegro varios diarios. "Para llevar á la práctica el proyecto, dijo aquél se necesitan trescientos millones; ciento cincuenta para cuarteles y otro tanto para armamento y además una cifra considerable anualmente para instrucción y municiones".

Estas indicaciones que se consideran, por la mayoría de la opinión, acertadísimas, no han podido ser refutadas por el gobierno.

Júzgase por lo tanto dificilísima la aprobación del expresado proyecto que, como se sabe, continúa siendo objeto de enérgica campaña.

MADRID, Marzo 22—La prensa insiste en la proximidad de una crisis. Los diarios resuelven la situación con la salida del gabinete, del ministro de Hacienda, señor Cobián, que ha realizado una gestión combatidísima por las minorías y por los parlamentarios independientes.

Caracterizadas personalidades políticas aseguran que en el seno del gabinete existen hondas divergencias acentuadas estos últimos días y que el señor Cobián, al comentar los rumores que circulan respecto á su salida del gabinete, dijo hoy: "Si me voy, arrastraré á Canalejas".

Esto último, por su parte, al contestar á varios periodistas, respecto á la probabilidad de una crisis ministerial, dijo: "Los rumores no tienen fundamento alguno; pero si acaso surgiese, yo no prestaría apoyo á gobierno liberal alguno".

Coméntase esta frase del presidente del consejo de ministros, que pone de manifiesto cuál sería la situación de un nuevo gabinete en las condiciones políticas en que se encuentran conservadores y liberales.

Las opiniones que acerca de este importante asunto circulan, son contradictorias, y la prensa liberal se empeña en sostener que no hay temor alguno de crisis total y que á lo sumo ocurrirá algún cambio de ministro.

MADRID, Marzo 22—Aumenta la expectación en los centros políticos. Esta noche se aseguraba que en el consejo que ha de presidir mañana el rey, se aclarará la cuestión política actual.

El señor Canalejas ha manifestado que en el consejo de mañana "nada ocurrirá, á pesar de las indicaciones que hacen determinados elementos".

Júzgase, sin embargo, que el acto revestirá importancia y que probablemente surgirá del consejo la crisis parcial anunciada por los diarios.

Estos publican noticias relativas á las conferencias celebradas hoy entre altas personalidades de los diversos partidos políticos, conferencias á las que se concede bastante trascendencia.

Los elementos clericales contribuyen con su propaganda á hacer más difícil la situación del gabinete.

EN EL CONGRESO

LA SESION DE HOY

MADRID, Marzo 22—Con escasa animación en los escaños y tribunas, comenzó esta tarde la sesión en el Congreso, presidida por el conde de Romanones.

En el banco azul tomaron asiento los ministros de Fomento, señor Gasset, de Hacienda, señor Cobián, de Instrucción Pública, señor Amós Salvador, y de Marina, señor Arias de Miranda.

Después de los trámites legales, se puso á discusión el plan de construcción de carreteras. Varios diputados conservadores pronunciaron enérgicos discursos combatiendo el proyecto que fué defendido por el presidente de la comisión.

Terminada la discusión se puso á votación el plan presentado, que se aprobó por 94 votos á favor, contra 38 de los conservadores.

Después se discutieron algunas cuestiones de menos importancia, sin que en la Cámara se notara animación alguna.

La sesión terminó á la hora reglamentaria.

EN EL SENADO

CONTINUACION DE UN DEBATE

Los religiosos y el servicio militar

MADRID, Marzo 22 — Poco después de la hora acostumbrada dió comienzo en el Senado la sesión de hoy, bajo la presidencia del señor Montero Ríos. En los escaños había regular número de senadores y en las tribunas públicas la animación era mayor que en los pasados días.

Asistieron en representación del gobierno el jefe del gabinete, señor Canalejas, y los ministros de Guerra, general Aznar, de Estado, señor García Prieto, y de Gracia y Justicia, señor Ruiz Valarino.

Leída y aprobada el acta de la sesión anterior, se formularon diversas interpelaciones de poco interés.

Continuó el debate sobre el proyecto de servicio militar obligatorio, que fué combatido por los senadores señores Polo y Peyrolón y Guijarro.

Estos insistieron en las manifestaciones hechas ayer por el señor Sánchez de Toca y sostuvieron que el proyecto era improcedente y perjudicial para la disciplina.

El señor Tejada de Valdosera combatió el proyecto desde el punto de vista de lo que se relaciona con los religiosos. Dijo que la exclusión de aquellos que se dedican á la enseñanza es acertada, pero que idéntica excepción debía consignarse para todas las asociaciones y comunidades religiosas, por cuanto prestan grandes servicios á la sociedad.

Aludió en su discurso á las relaciones tirantes que mantiene el gobierno con el Vaticano y dijo que la actitud del gabinete en este punto era altamente censurable.

Contestó el presidente del consejo de ministros, señor Canalejas, quien refutó las manifestaciones hechas por los senadores. Por lo que se refiere á las relaciones con el Vaticano, dijo: "Nosotros ahora como antes respetamos al Pontífice y á la iglesia, pero estamos obligados á defender la soberanía del Estado".

Continuó el debate breves momentos, y después de despacharse algunos expedientes se levantó la sesión.

VOLACION MILITAR

ESPLENDIDAS PRUEBAS

Aeroplanos para el ejército

MADRID, Marzo 22 — En el aeródromo militar de Carabanchel se realizaron las pruebas oficiales para la adquisición de determinados aeroplanos con destino al ejército.

Las pruebas resultaron brillantísimas y asistieron á las mismas las autoridades militares del campamento, varias civiles, muchas personalidades y buen número de familias invitadas al acto.

Entre los modelos ensayados figuró el aeroplano sistema Farman pilotado por el francés Astmont, quien realizó espléndidos vuelos, practicando difíciles evoluciones.

Terminada la prueba descendió, y á poco volvió á elevarse llevando al capitán de ingenieros Ortiz.

El aeroplano se elevó á regular altura y en una hora y 3 minutos que permaneció en el aire pasó sobre varios pueblos cercanos al campamento. Al llegar á éste, la muchedumbre tributó á los voladores una entusiasta ovación.

Repitió Astmont la prueba llevando en el aeroplano al capitán Kindelán, y obtuvo en esta prueba tan brillantes resultados como en la anterior.

Después se probaron otros aparatos de diversos sistemas.

Las autoridades militares se muestran muy satisfechas del éxito obtenido con estas pruebas oficiales.

En días sucesivos se repetirán aquéllas y harán vuelos algunos ingenieros militares.

Terminado el estudio de los diversos sistemas, el gobierno adquirirá algunos aeroplanos para el ejército.

EN HONOR DE MARINOS ESPAÑOLES

FIESTA EN BARCELONA

BARCELONA, Marzo 22 — En el Salón de Ciento del Ayuntamiento de esta ciudad, se ofreció hoy un banquete á los jefes y oficiales de la segunda división de la escuadra española, que, como se sabe, llegó hace pocos días al puerto.

El salón se hallaba engalanado con banderas nacionales y catalanas y tomaron asiento alrededor de la mesa setenta comensales.

Durante el banquete reinó la mayor animación y al final se pronunciaron entusiastas brindis por la prosperidad de la marina española.

Los marinos continúan siendo objeto de generales agasajos. El vecindario celebra fiestas en honor de aquéllos que se muestran satisfechísimos por los agasajos que les tributan.

LA AGRESION DE LOS MOROS

Detalles de lo ocurrido

ENERGICAS MEDIDAS

MADRID, Marzo 22—La prensa ha recibido informaciones detalladas acerca del atentado perpetrado ayer por los moros en las cercanías del monte Uxian, hecho del que resultaron un oficial español y un soldado heridos y del que di cuenta en mis telegramas de ayer.

En el ministerio de Guerra se han recibido también informes oficiales de las autoridades militares de Melilla.

Según estas noticias, lo ocurrido fué lo siguiente: cerca del monte Uxian existe un fortín en donde hay una guarnición del regimiento de Melilla. El teniente Solana salía del fortín acompañado por dos soldados que llevaban sus máuseres y á pocos pasos del fortín fueron objeto de la agresión.

Cayeron el teniente y uno de los soldados heridos, é inmediatamente el otro soldado y las fuerzas del fortín que acudieron rápidamente, cercaron unas chumberas situadas á poca distancia y en donde después de un reconocimiento hallaron á varios marroquíes que intentaron huir.

Sobre los detenidos recaen solamente sospechas, pues parece que no llevaban armas algunas.

Poco después se dió cuenta de lo ocurrido al general Carrasco, jefe del campamento, quien impartió las órdenes del caso á la policía indígena.

MADRID, Marzo 22 — Telegramas recibidos de Melilla, respecto á la agresión de que fueron objeto ayer un teniente y dos soldados españoles, indican que han sido detenidos 26 moros, sobre los que recaen sospechas de estar complicados en el atentado.

El general Carrasco ordenó esta mañana que se proceda á la recogida de las armas que tienen en su poder los marroquíes de aquella zona y al mismo tiempo que se adopten medidas de precaución en las cercanías de los fortines, para evitar que se repitan estos lamentables sucesos.

El teniente Solana se encuentra en grave estado.

LA CUESTION DE MARRUECOS

Preocupación del gobierno

MADRID, Marzo 22 — En los centros diplomáticos se comenta el giro que ha tomado la cuestión de Marruecos, respecto á la cual se formuló ayer en el Senado una interpelación al gobierno.

Por conducto fidedigno se sabe que el embajador de España en Francia, señor Pérez Caballero, visitó hoy al ministro de Relaciones Exteriores de la República, M. Cruppi, con quien celebró una conferencia, relativa á las gestiones para la contratación de un empréstito.

M. Cruppi afirmó á nuestro embajador que el tratado celebrado recientemente con El Mokri representante del sultán, había sido herencia dejada por su antecesor en el ministerio.

Entre las cancillerías respectivas se han cambiado varias notas diplomáticas relacionadas con esta cuestión. Una de éstas se sabe ha sido entregada hoy al señor Pérez Caballero.

El asunto preocupa seriamente al gobierno, conociéndose ésto por las constantes conferencias que celebran altas personalidades. Hoy el jefe del gabinete señor Canalejas visitó á los jefes de los partidos y celebró con ellos largas entrevistas.

ALEMANIA

LANZAMIENTO DE UN ACORAZADO

Primera nave á turbinas

BERLIN, Marzo 22—Se efectuó hoy en los astilleros imperiales de Kiel el del acorazado conocido hasta ahora bajo el nombre provisional de "Ersatz Hildebrandt", ó sea "reemplazante de Hildebrandt" y que recibió hoy el nombre de "Kaiser", coincidiendo por consiguiente su lanzamiento con el cumpleaños del emperador Guillermo I.

La ceremonia fué muy solemne y la presenciaron el emperador Guillermo, la emperatriz Augusta Victoria, el canciller von Bethmann Hollweg y numerosos jefes y oficiales de la armada.

Bautizó la nave la emperatriz en medio de entusiastas vítores.

El canciller pronunció un discurso en el que calificó la nave de "buque misterioso" á causa de la reserva que el ministerio de Marina guarda á su respecto. No se conoce su tonelaje ni el número de sus cañones; pero el canciller recordó una peculiaridad del nuevo acorazado: es el primer buque de su clase que esté provisto de máquinas á turbinas.

Terminada la ceremonia, los invitados asistieron á un "lunch", en el que se brindó por la gloria de la armada imperial.

Aunque no se conocen los detalles del acorazado "Kaiser", se asegura que es una nave de 21.000 á 24.000 toneladas y que su armamento comprenderá cañones de catorce pulgadas.

EN EL REICHSTAG

40 aniversario del parlamento

BERLIN, Marzo 22—El Reichstag celebró hoy una sesión especial, para conmemorar el 40° aniversario de su fundación.

El presidente de la Cámara, conde de Schwerin, tomó la palabra; pero mientras los diputados esperaban un discurso que correspondiera á la importancia de la conmemoración, el orador se limitó á pronunciar algunas palabras de felicitación. La alocución del presidente, que todos juzgaron poco apropiada á la circunstancia, fué acogida con risas y aplausos irónicos.

El partido del centro celebró hoy, igualmente, el 40° aniversario de su fundación.

LA COTIZACION DE TITULOS EXTRANJEROS

Un folleto de Dernburg

BERLIN, Marzo 22 — El señor Dernburg, ex ministro de las colonias, acaba de publicar un folleto, por el cual se pronuncia decididamente contra el proyecto de restringir la cotización de títulos extranjeros, y especialmente las acciones ferroviarias norteamericanas, en las Bolsas alemanas.

Califica Dernburg de peligrosa toda intervención del gobierno en las operaciones bursátiles, dada la importancia de los intereses comprometidos en esas operaciones. Cree, además, que tal intervención puede dar lugar á arbitrariedades y provocaría un sentimiento de inseguridad entre los capitalistas.

EL JURAMENTO ANTIMODERNISTA

Próxima interpelación

BERLIN, Marzo 22—Acentúase la agitación contra la bula papal que impone indirectamente á los profesores católicos el deber de prestar el juramento que condena las doctrinas modernistas. La agitación es grande, especialmente en los círculos universitarios, que consideran ese juramento como un peligro para la libertad de enseñanza y una mengua de la dignidad del profesorado alemán.

Numerosos miembros de la Cámara de los Señores de Prusia, entre ellos nueve profesores de universidad y diez alcaldes, han resuelto interpelar al gobierno al respecto. Preguntarán ante todo si los profesores católicos de las universidades prusianas han prestado el juramento exigido por el papa y si ese juramento es, á juicio del gobierno, compatible con el juramento de fidelidad al Estado, que prestan los profesores.

Preguntarán, asimismo, si la dignidad de las universidades no se resiente del juramento en cuestión.

Finalmente, interrogarán al gobierno si ha adoptado medidas para salvaguardar el prestigio de las universidades del reino.

Se prevé que la interpelación dará lugar á un animado debate, pues se producirá indudablemente una verdadera lucha entre los miembros del centro y los liberales.

Un acto de vandalismo

BERLIN, Marzo 22—Comunican de Darmstadt que unos desconocidos cometieron en esa capital un acto de vandalismo, mutilando la estatua de bronce del gran duque Luis I de Hesse. La policía no tiene rastro alguno de los autores de ese acto de vandalismo.

ITALIA

LA CRISIS MINISTERIAL

AUN SIN SOLUCION

PARLAMENTARIOS RECIBIDOS POR EL REY

EL HON. GIOLITTI Y SUS GESTIONES

PROBABLE ACUERDO CON EL HON. MARTINI

COMENTARIOS DE LA PRENSA

La extrema izquierda no irá al poder

ULTIMAS NOTICIAS

ROMA, Marzo 22—Se ha aclarado un poco la situación política, á pesar de que la crisis continúa sin solución aparente. La actitud de la extrema izquierda, las últimas gestiones del hon. Giolitti y las indicaciones unánimes de los parlamentarios recibidos hoy por el rey, indican claramente que no puede haber otra solución que un ministerio presidido por el hon. Giolitti, organizado con criterio de prescindencia política y, por consiguiente, con la colaboración de técnicos de varios sectores, ó un gabinete de izquierda pura en el cual colaborarían algunos miembros de la agrupación demócrata constitucional.

Mientras tanto, se confirma de fuente fidedigna, la noticia de que el hon. Giolitti — conforme á la información que anticipé á LA PRENSA, á raíz del primer coloquio que dicho parlamentario tuvo con el rey—ha recibido ya el encargo oficioso de organizar el gabinete, quedando, sin embargo convenido que los ministros que acaban de dimitir quedarían desempeñando sus funciones hasta el 28 del corriente y esto para que el hon. Luzzatti que ha sido uno de los más entusiastas organizadores de los festejos del cincuentenario, pueda por lo menos presidir su inauguración oficial, tanto más cuanto se anuncia también que ese día el rey, como manifestación de su agrado por el éxito que los mismos prometen y por los servicios que el eminente hombre público ha prestado á la Nación, le otorgaría el collar de la Annunziata, que constituye la suprema distinción á que puede aspirar un italiano, puesto que dicha condecoración, á más de colocarlo á la cabeza de los altos dignatarios del reino, le da el derecho de considerarse emparentado con la familia real.

Los diarios comentando las noticias apuntadas, están todos de acuerdo en asegurar que el hon. Giolitti á pesar de la reserva mantenida en estos días tiene ya el encargo real y añaden que su silencio al respecto obedece á sólo propósito de consolidar con una prudencial selección la mayoría exorbitante de que dispone en el parlamento, en vista de que algunos elementos que le eran adictos han demostrado en estos últimos tiempos, una acentuada indisciplina y algunos de ellos hasta veleidades de suplantar á jefe.

Lo cierto es que el hon. Giolitti va al poder, cosa que debe ya considerarse como segura, su gabinete tendrá una solidez excepcional, pudiendo hacer frente sin vacilaciones á los ataques de la oposición en la que formará desde el principio toda la extrema izquierda, especialmente si el nuevo ministerio no acentuara su carácter liberal y pudiera suponerse que dejará á un lado los problemas urgentes que la democracia está empeñada en resolver y que formaban las bases del programa de los radicales que colaboraban en el ministerio Luzzatti.

ROMA, Marzo 22—Esta mañana el rey recibió á los hons. Pedro Carmine, diputado por Vimercate, Milán; almirante Juan Bettolo, diputado por Recco, Génova; Antonio Salandra, representante del colegio electoral de Lucera, Foggia; Fernando Martini, diputado por Pescia, Lucca; Francisco Guicciardini, diputado por S. Miniato, Florencia; y Eduardo Pantano, representante del colegio electoral de Giarre, Catania, todos ex ministros, y entre los más prestigiosos miembros de los varios electores de la Cámara.

Con cada uno de ellos, el rey conversó algunos minutos, siendo su conversación con el hon. Martini la única que se prolongó por algún tiempo más. Todos los parlamentarios aludidos, interrogados por el soberano acerca de la situación política, indicaron al rey la conveniencia de que el hon. Giolitti tuviera el encargo de organizar el nuevo gabinete, añadiendo que así lo aconsejaban las tradiciones constitucionales, pues la Cámara no podía dar mayoría á otro que no fuera el diputado por Dronero.

Por la tarde, el rey recibió también á los hons. senador marqués Antonino di San Giuliano, ministro dimisionario de Relaciones Exteriores; y Víctor Manuel Orlando, diputado por Partinico, Palermo, con quienes el soberano conversó brevemente.

La prensa, comentando las indiscreciones que se han podido obtener acerca de esos coloquios, inserta nuevos argumentos en favor de la solución de un ministerio Giolitti, el que sería orientado francamente hacia la izquierda.

ROMA, Marzo 22—Esta mañana, el hon. Giolitti volvió á esta capital, procedente de Frascati, en donde reside parte de su familia.

Inmediatamente de haber llegado á su casa, hizo llamar al hon. Domingo Pozzi, diputado por Borghetto Lodigiano, Milán, y miembro influyente del centro izquierdo, conferenciando con él un larguísimo rato. Este coloquio y el rumor de que el hon. Teobaldo Calissano, que es muy adicto á la persona del hon. Giolitti, había también conversado largamente con los honorables Martini y Finocchiaro Aprile, del grupo demócrata constitucional, han confirmado la noticia de que se está gestionando seriamente la constitución de un gabinete de izquierda pura, lo que quiere decir netamente liberal.

Mientras tanto, se descuenta como absolutamente eliminada la probabilidad de que los radicales y socialistas lleguen á colaborar con el hon. Giolitti; no tan sólo se ha desmentido por parte de ellos y de la manera más formal, como yo mismo pude confirmar á LA PRENSA, á raíz de mi entrevista de ayer con el hon. Felipe Turati, de que se hubieran hecho serias gestiones al respecto, sino que los mismos amigos íntimos del hon. Giolitti, saliendo un poco de la reserva que se habían impuesto en estos días, anuncian que, si bien éste piensa en la necesidad de un experimento francamente democrático, no juzga sea posible realizarlo en la oportunidad.

También se ha dejado de hablar de una posible combinación Tittoni-Giolitti, por cuanto la opinión pública y especialmente las fracciones extremas se resistirían muchísimo á ella, que representaría indudablemente un compromiso del hon. Giolitti con los elementos ultraconservadores de la Cámara.

A este respecto, no se excluye que en el nuevo gabinete pueda colaborar algún representante de la derecha; más en este caso se trataría de conservadores técnicos de reconocida autoridad en la repartición que se le confiara.

Resumiendo las impresiones del público y los comentarios de la prensa, se puede anticipar que entre mañana y pasado, la crisis estará resuelta, especialmente si las gestiones de las cuales se dice ha sido encargado el hon. Domingo Pozzi, tienen éxito completo.

ROMA, Marzo 22—Circula con muchísima insistencia el nombre del hon. Martini, como candidato á la cartera de Instrucción Pública, en el nuevo ministerio. "La Vita" hace observar que el diputado por Pescia se encuentra actualmente en condiciones más ó menos iguales á las en que se encontraba frente á las gestiones que el hon. Sidney Sonnino hacía para organizar su último ministerio.

Añade "La Vita", que es el órgano del partido radical en ésta, que también entonces se le ofreció la cartera de Instrucción Pública, pero por oponerse los elementos conservadores de la intimidad del hon. Sonnino, al programa liberal que Martini anunciaba querer desarrollar en esa repartición, no se pudo llegar al acuerdo. Se habló luego de la cartera de Relaciones Exteriores, pero parece que muy altas influencias se opusieron á ese nombramiento, por mediar ciertas declaraciones anteriores del hon. Martini, contrarias á la triple alianza.

Ahora, dice á continuación el diario citado, se trata también de confiar la Instrucción Pública al esclarecido hombre público que es moralmente sino materialmente, el jefe de la fracción más liberal de los constitucionales. Como no puede suponerse que el hon. Martini pueda haber cambiado de opinión de un año á esta parte, hay que preguntarse si el hon. Giolitti querrá volver á poner sobre el tapete la peligrosa cuestión de la enseñanza en las escuelas primarias. No hay que olvidar que en la mayoría "giolittiana", forma un número no insignificante de diputados que si bien se titulan liberales, han obtenido su banca mediando secretos acuerdos con los electores católicos de su colegio electoral. ¿Cómo recibirían ellos una reconsideración que fuera apoyada por el ministerio y por la extrema izquierda en conjunto?

El hon. Martini por otro lado, parece ha manifestado que de entrar á formar parte del gabinete Giolitti, no se conformaría con una cartera de secundaria importancia política, como lo es la de Instrucción Pública y pediría la de Relaciones Exteriores, manifestando que el pasado es pasado y que él no tendría por qué modificar lo hecho por sus predecesores, mientras el país no manifestara claramente su desaprobación en contra de esa continuidad.

"Estamos, pues, en que el hon. Martini—concluye "La Vita"—que después del hon. Giolitti es el candidato que más sufragios de la opinión pública reune, no será ministro tampoco esta vez, pues lo que le quieren dar no le agrada y lo que le agrada no está ya al alcance de su mano".

ROMA, Marzo 22—A pesar de los comentarios de "La Vita" alrededor de la candidatura Martini, corre con mucha insistencia á última hora, el rumor de un acuerdo Giolitti-Martini-Bettolo, que no puedo por menos de comunicarlo á LA PRENSA.

Según un distinguido hombre público el hon. Martini sería oficialmente encargado de la organización del nuevo gabinete, y esto por indicación del hon. Giolitti, y éste le prestaría todo su apoyo haciéndose representar por los hons. Calissano, Fureta, Todesco y Pozzi.

Mientras envío con reserva el rumor citado, debo manifestar que las últimas noticias que he podido recoger desmentirían esa especie, pues se dice que esta noche, antes de salir para Frascati el hon. Giolitti conferenció más de una hora con el hon. Calissano al cual manifestó que había ya

[illegible] á la gran duquesa Olga Alexandrovna.

Stolypin, por su parte, interrogado esta noche, al respecto, declaró que no ha sobrevenido cambio alguno en la situación y que el emperador no le hizo oferta de ninguna especie.

Los diarios conservadores piden con insistencia que Stolypin continúe al frente del poder.

INCIDENTE EN LA FRONTERA CHINA

SAN PETERSBURGO, Marzo 22—Un telegrama recibido de Harbin da cuenta de un serio incidente ocurrido en la frontera china.

Unos soldados chinos hicieron fuego sobre una patrulla rusa, pero sin dar en el blanco. El incidente causó gran sobreexcitación entre los rusos á lo largo de la frontera.

Contra el derecho de sufragio de las mujeres

SAN PETERSBURGO, Marzo 22—El consejo del imperio rechazó el proyecto de acordar el derecho de sufragio á las mujeres.

HONDURAS

ECOS DEL CHOQUE ENTRE MILITARES

NUEVOS DETALLES

NUMEROSAS VICTIMAS

TEGUCIGALPA, Marzo 22—Se han recibido nuevos detalles del choque que se produjo el domingo último entre dos cuerpos del ejército, ambos leales al gobierno.

El choque, provocado por causas insignificantes, no tardó en adquirir las proporciones de una batalla en regla. Ambos cuerpos hicieron uso de sus armas, y fueron muertos los generales Palma y Sara, y cuarenta soldados. Hubo, además, cincuenta heridos.

Se produjo el choque cuando se procedía al licenciamiento de los soldados y parece que éstos se encontraban en estado de ebriedad.

El ministerio de Guerra prohibió en absoluto la venta de bebidas alcohólicas en los cuarteles.

El entierro de las víctimas del choque se efectuó el lunes último sin dar lugar á disturbios de ninguna clase.

AUSTRIA HUNGRIA

Asesinato de emigrantes repatriados

VIENA, Marzo 22 — Cerca del río Kulpa, en Croacia, fueron encontrados los cadáveres mutilados de tres emigrantes que acaban de regresar de los Estados Unidos.

La policía, que investiga el crimen dice que existe una banda de malhechores que acecha á los que regresan de los Estados Unidos, porque saben que traen generalmente dinero.

HOLANDA

Holanda en la coronación de Jorge V

LA HAYA, Marzo 22—Anúnciase oficialmente que la reina Guillermina se hará representar en la coronación del rey Jorge, por su esposo, el príncipe consorte, Enrique.

CHILE

LA CUESTION DEL NORTE

El gobierno y la prensa

LAS MEDIACIONES EXTRAÑAS

SALIDA DE FUERZAS DESMENTIDA

SANTIAGO DE CHILE, Marzo 22—"La Mañana" se continúa ocupando de la ocupación de Ticaco por fuerzas peruanas y confirma sus noticias respecto á la llamada á Santiago del abogado señor Blaulot, residente en Tacna, para consultarlo sobre el problema del Norte.

Se pregunta, ¿por qué no está en aquella provincia el intendente señor Máximo Lira, que hoy se encuentra en Santiago y para qué ha estudiado este gobierno la cuestión durante 30 años, si hoy necesita que se le ilumine en materias de honor nacional?

El mismo diario publica una entrevista con un jefe del ejército que estuvo en Tacna, el cual afirma el fracaso completo de la chilenización en aquella provincia, y critica la acción del intendente señor Lira.

Manifestó que las fuerzas acantonadas por el Perú cerca de la frontera, estaban dotadas de un armamento mayor y menor inmensamente superior al de las tropas chilenas, y que éstas serían aniquiladas por esa superioridad y número en un encuentro.

Si hoy se produjera una invasión, la situación de Chile, dice que sería tan comprometida como la de Inglaterra al empezar la contienda armada con los boers.

Mi información de ayer sobre la hipótesis de varias fórmulas para la solución del incidente de Ticaco, eran simples versiones recogidas en los círculos diplomáticos.

La intención del telegrama ha sido aquí mal interpretada.

Ahora puedo asegurar que en las esferas del gobierno, se estima que el "statu quo" en la provincia de Tacna, no ha sido alterado, y en consecuencia no hay ninguna cuestión que exija resolución inmediata.

Los asuntos pendientes con el Perú no se tratarán sino cuando esta nación haya restablecido sus relaciones diplomáticas con Chile.

Los estadistas chilenos han rechazado siempre cualquier idea de posible mediación extraña.

Mi información de ayer se refería únicamente á la forma de resolver el incidente de Ticaco.

"Las Ultimas Noticias" [illegible] larga información telegráfica de Tacna afirmando y probando que Ticaco debe estar en posesión chilena aunque se halle ocupado, de hecho, por autoridades peruanas.

Termina la información transcribiendo los siguientes párrafos publicados por el diario "El Pacífico", de Tacna:

Esta anomalía se debe á que durante un tiempo [illegible]

[illegible]

El general Yañez [illegible]

Estima que [illegible] dera que ha [illegible]

INVASION PERUANA EN EL ECUADOR

Denuncia de un misionero

SANTIAGO DE CHILE, Marzo 22—[illegible] confirmado [illegible] una invasión peruana [illegible] considerado [illegible] del Oriente.

La invasión parece [illegible] fines de Diciembre.

Según informes [illegible] se sabe que [illegible] de tropa armados con rifles máuser al mando de cuatro jefes han ocupado [illegible] barracas en territorio ecuatoriano que ni siquiera se [illegible]

El gobierno ha mandado una comisión exploradora para cerciorarse de esta denuncia [illegible] diatamente la [illegible] del caso.

El país [illegible] ansioso de conocer el verdadero alcance de la invasión.

LOS NUEVOS ACORAZADOS ARGENTINOS

SANTIAGO DE CHILE, Marzo 22—La legación de los Estados Unidos ha desmentido las [illegible] telegráficas enviadas [illegible] europeos, según las cuales [illegible] los navales de Chile [illegible] que los astilleros norteamericanos están imposibilitados de cumplir el contrato con el gobierno argentino para la construcción de buques de guerra sin aumentar el tamaño y el costo de las naves.

"La Fore River Ship Building Company", según el ministro, desmiente las noticias, que dice que no tienen fundamento, por cuanto los buques argentinos los entregará en el plazo fijado por el contrato.

LA LEGACION ARGENTINA

SANTIAGO DE CHILE, Marzo 22—"El Mercurio" publica la siguiente noticia:

Nuestro corresponsal en Buenos Aires ha trasmitido nuevamente el rumor de que habría próximamente un cambio en la legación de la República Argentina en Chile. Hemos solicitado informaciones autorizadas sobre este asunto, recordando que desde hace varios años se anuncia periódicamente que será cambiado el actual ministro en Santiago.

En la legación se nos contestó que no valía la pena de tomar otra vez en cuenta esa información, después del desmentido oficial que apareció en Diciembre último.

Construcción de puertos — Gira del ministro del Interior

SANTIAGO DE CHILE, Marzo 22—El 22 de Julio próximo, se abrirán en Chile y Europa las propuestas para la construcción de los puertos de Valparaíso y San Antonio.

—Mañana se dirigirá á Buenos Aires el diputado Roberto Arellano, para seguir viaje á Europa.

—"El Diario Ilustrado" en la sección telegráfica publica la información del corresponsal en Santiago á ese diario, sobre las hipótesis que se hacen en los círculos diplomáticos, respecto de las negociaciones sobre el último incidente de Ticaco.

—Esta tarde partirá para las provincias del Sur el ministro del Interior, acompañado de los señores Joaquín Walker Martínez, César Sanhueza, Miguel Rivera, Agustín Correa Bravo, Ismael Valdés Vergara, Víctor Vidaurre Leal, Manuel Izquierdo y el comandante del cuerpo de carabineros, señor Flores.

El agregado militar argentino

SANTIAGO DE CHILE, Marzo 22—Esta tarde el ministro argentino, doctor Anadón, presentó el agregado militar á la legación, comandante Arenales Uriburu, á los ministros de Relaciones Exteriores y de Guerra.

La recepción fué muy cordial.

BRASIL

DESGRACIAS CAUSADAS POR EL TEMPORAL

RIO DE JANEIRO, Marzo 22—Debido á derrumbamientos causados por el temporal, un niño y un obrero perecieron.

Resultaron, además, muchos heridos.

Las aguas han inundado numerosas habitaciones de familias pobres, que han tenido que sacar sus muebles.

Esto ofrece escenas desoladoras.

El vapor "Vilna"

FLORIANOPOLIS, Marzo 22 — Procedente de ésa llegó el vapor "Vilna", con 133 toneladas de harina, 350 fardos de pasto y 20 bolsas de alpiste.

PERU

Presidente del tribunal de cuentas—Huelga en una fábrica

LIMA, Marzo 22 — El doctor Felipe Osma, fué nombrado presidente del tribunal mayor de cuentas.

—Con actividad se trasladaron los "hangars" al nuevo campo de volación de Bella Vista.

—Sigue la huelga de operarios de la fábrica de tejidos de Vitarte.

Son 350 los que han abandonado el trabajo y reciben socorros de varios gremios industriales.

La policía les concedió hoy permiso para celebrar una reunión.

La actitud de los huelguistas es pacífica.

REPUBLICA ORIENTAL

RADIOTELEGRAFIA MILITAR

Ferrocarriles económicos

MONTEVIDEO, Marzo 22 — Entre la estación Central del Cerrito y el puente 25 de Agosto, se hicieron ensayos de radiotelegrafía militar, con estaciones militares volantes, adquiridas recientemente por el gobierno.

El resultado fué en extremo satisfactorio.

El general Gerez visitó detenidamente las instalaciones de la estación Central, cuyo edificio está terminado, teniendo ya torres de una elevación de cuarenta metros, cada una.

—Por el ministerio de Obras Públicas se han pedido informes circunstanciados á las oficinas, respecto de las zonas más aptas para la agricultura, en las cuales ya sea explotada, dentro de los departamentos de la Colonia, Soriano, San José y Canelones.

El ministro, ingeniero Soudriers, estudiará la posibilidad de proyectar la construcción de líneas férreas económicas, por cuenta del Estado, á fin de desenvolver la agricultura.

De esta manera, en toda la República se podría ir formando un gran sistema de comunicaciones rápidas, que servirían á toda la campaña en sus necesidades locales y poniéndola en contacto con las principales líneas ferroviarias y puertos fluviales y marítimos, á precios reducidos.

LA JUVENTUD NACIONALISTA

Próxima asamblea

MONTEVIDEO, Marzo 22 — Los nacionalistas del departamento de Montevideo están convocados para la reunión que se realizará el sábado próximo con objeto de cambiar ideas para la mejor realización del movimiento cívico que se prepara.

Los iniciadores de la reunión han dirigido una exhortación á los correligionarios, en la cual, y entre otras cosas, dicen que la juventud nacionalista sinceramente inspirada en los altos principios que informan su credo republicano considera que la situación actual subvertida en la esencia misma de su constitución política impone el deber ineludible de [illegible] un movimiento de reacción ciudadana que salve su conducta ante [illegible] de las grandes responsabilidades futuras.

La juventud—sigue—entra á la [illegible] doble propósito que se [illegible] la expresión única de sus [illegible] políticos de servir al partido con toda decisión y el entusiasmo de sus [illegible] á la bandera [illegible] y servir á la patria en las legítimas manifestaciones del civismo nacional, dando [illegible] á la propaganda en que se reflejan [illegible] más elevadas aspiraciones del país.

[illegible]

LA CONSTRUCCION DEL PUERTO

Resultados desfavorables

MONTEVIDEO, Marzo 22—Hace [illegible] años que se inauguraron [illegible] al servicio del comercio [illegible] tráfico marítimo, dentro de lo que era posible teniendo en cuenta que sus [illegible] muros de la ribera, y explanadas carecían y aún carecen de los elementos necesarios para que aquéllas resulten completas.

No obstante eso, cuando se trata de vapores que traen cargamentos de fácil manipulación pueden entrar en las dársenas atracar á sus muelles ó [illegible] de la [illegible] esperar con los [illegible] á bordo.

Los años de experiencia han venido á demostrar que las dársenas sólo han servido de albergue á buques de guerra, á vapores fluviales, á dragas, gánguiles y lanchas á vapor del tráfico.

Los vapores y veleros de ultramar no entran en la dársena, sino en tan escaso número que, según los datos estadísticos correspondientes al año pasado, de 1.827 trasatlánticos que llegaron de procedencia marítima, sólo atracaron 24, y de 188 veleros, se vieron en los muelles nada más que 52.

Estas cifras han contristado el ánimo de las personas que siguen con interés los asuntos portuarios, al reflexionar que no valía la pena de haber construido una dársena que cuesta diez millones de pesos, para sólo arribar á tan mísero resultado.

De ahí que varios representantes de los más entendidos en la materia, y amigos del señor Batlle y Ordóñez le hayan llamado la atención sobre este estado de cosas, que conviene modificar rápidamente, anulando toda causa que implique una rémora para el progreso.

De ahí también que, mientras se investigan las complejas razones que producen tan negativo resultado, se estudien los medios para eliminar toda dificultad.

El presidente de la República ha tomado la iniciativa de invitar, por intermedio de sus amigos, á los agentes de las compañías de navegación, que envían sus paquetes postales, para que éstos atraquen, dándoseles al efecto las mayores facilidades.

El primero que atracará es el "Cap Arcona", de la Hamburgo Americana, que lo hará el viernes.

El mismo día lo hará el "Asturias", de la Mala Real Inglesa.

Es de esperar que los demás paquetes seguirán el ejemplo.

CASTIGOS EN EL EJERCITO

Supresión de tratamiento especial

MONTEVIDEO, Marzo 22—Se denuncian graves abusos que se cometen en el regimiento 2o. de artillería.

Los soldados son víctimas de bárbaros castigos.

—El diputado doctor Luis Melián Lafinur, presentó, hace días, á la Cámara, un proyecto de ley que prohibe aceptar títulos ó condecoraciones emanados de gobiernos extranjeros.

Concuerda con esa idea un nuevo proyecto que el mismo doctor Melián Lafinur acaba de presentar, según el cual queda abolido todo tratamiento especial á funcionarios públicos, sea cual fuere su jerarquía.

Los agentes diplomáticos y consulares extranjeros, tendrán en la República, con arreglo á su categoría, el mismo tratamiento que se dispensase á los funcionarios uruguayos de igual clase en los países de que dichos agentes procedan.

—Falleció la señora Carmen Calo de Hermida.

Comisión financiera del puerto—Diputación vacante

MONTEVIDEO, Marzo 22—Mañana se firmará el decreto por el que se integra la comisión financiera del puerto, que actualmente tiene dos puestos vacantes, por renuncia de los señores Carlos M. de Pena y Paulo Mañé.

Llenarán esos puestos los señores Eugenio Lagarmilla y Augusto Morales.

—El doctor Juan Carballido, convocado como suplente, por Montevideo, para reemplazar al doctor Américo Ricaldoni, que renunció, optó por la diputación por Rivera, que va viene desempeñando.

Esto obligará á convocar al tercer suplente por Montevideo, que es el señor Felipe Schiclotto.

Como actualmente es miembro de la municipalidad, para llenar la vacante que dejará en esta corporación, habrá que convocar al suplente respectivo, que es el señor Luis Marenco.

—El batallón 6o. de infantería, que se hallaba de guarnición en San José, vino á ésta.

Será sustituído en San José por el batallón 12.

En favor de una compañía nacional de navegación — Despedida de un diplomático.

MONTEVIDEO, Marzo 22—"La Razón", refiriéndose á la navegación de los ríos y á la empresa Mihanovich, dice que urge la constitución de una compañía nacional de vapores.

—Todos los miembros del cuerpo diplomático y sus señoras se disponen á despedir afectuosamente al ex ministro de Guerra y Marina, teniente general Vázquez, que partirá para Europa, donde va á representar al Uruguay en España y Portugal.

El general Vázquez, durante el tiempo que desempeñó el cargo de ministro en el último gobierno, con su esposa, han sido casi los únicos elementos que han actuado en la vida social oficial, y por ese motivo los diplomáticos los han contado siempre en sus comidas y recepciones.

Asuntos militares — Recepción del cuerpo diplomático

MONTEVIDEO, Marzo 22—Falleció el coronel Adolfo Delgado.

—Procedente del Salto, llegó el coronel Manuel Dubra, jefe del batallón 4o. de infantería, á quien el gobierno enviará en comisión á Europa.

—El coronel Fabregat prestó hoy el juramento de estilo ante el presidente de la República, para ocupar el cargo de ministro del supremo tribunal militar.

—Se realizó esta tarde, con el ceremonial de práctica, la recepción oficial del presidente de la República á los miembros del cuerpo diplomático extranjero acreditados en el Uruguay.

PAMPA CENTRAL

LA CRISIS AGRICOLA

Embargos y protesta de los colonos

MACACHIN, Marzo 22 — A pesar de las gestiones hechas por el inspector de la Defensa Agrícola, señor Juan Carlos Araujo, y la comisión nacional de semillas, los propietarios de la colonia Sabadell, señores Fabián y Arauti procedieron á embargar á veinte colonos, por deudas de arrendamiento.

El señor Araujo elevó un informe á la dirección general de la Defensa Agrícola y á la comisión nacional de semillas, y telegrafió á la comisión central nombrada por el Ministro de Agricultura, pidiendo instrucciones sobre la forma en que deben proceder.

Los embargos han sido hechos en forma tiránica, inhumana y abusiva.

Se ha embargado por un valor de cinco ó diez veces más del importe de la deuda.

Hay casos en que se ha embargado hasta lo ajeno: instalaciones en campos próximos y propiedades de terceros.

A Juan Haag, que debe 641 pesos se le han embargado [illegible] caballos, dos carros de cuatro ruedas, dos arados de asiento, un galpón grande de hierro galvanizado, una atadora nueva, una atadora usada, 150 bolsas de trigo y una sembradora, todo lo cual se calcula que supera á cinco mil pesos.

El propósito que se persigue, parece ser que fuera el que desalojen el campo.

[illegible] advertir que estos los colonos á que se les ha embargado, tienen [illegible] de tierra arada.

Estos colonos habían recibido una comunicación en la que se les decía que no se les molestaría por todo este año, por haberlo así convenido en un documento suscripto por todos los acreedores entre los cuales firmaron también los propietarios de esa colonia.

El no cumplimiento de este compromiso hace que los colonos queden en la calle y pierdan todo su capital y trabajo en beneficio del dueño del campo, único que ganará con su desalojo, en perjuicio de los demás firmantes de aquel compromiso que se ven perjudicados.

Ayer los colonos se presentaron á la Defensa Agrícola, exponiendo [illegible] las quejas y [illegible] que informaría á la [illegible] todos los antecedentes, pues no podía intervenir sino oficiosamente.

Esto viene á perjudicar nuevamente el crédito de la región, lo que repercutirá desagradablemente, pues todos los colonos que se les ha embragado en esa forma, son rusos.

NEUQUEN

EL MINISTERIO DE AGRICULTURA

GIRA DE ESTUDIO

CONDICIONES DE LA REGION

LAS LAJAS, Marzo 22 — Llegó la comisión que preside el subsecretario del ministerio de Agricultura, doctor Mario Sáenz, después de un viaje rápido y sin inconvenientes, desde el Neuquén.

Visitó en su recorrido el paraje Huincul y aconsejará al ministerio que sea reservado para el tránsito, acordando permisos de ocupación precaria al ocupante de los campos, con el objeto de que cuide la aguada existente y sirvan sus poblaciones para hospedaje de pasajeros, correo, etc.

Visitó también las poblaciones del Conde de Villafranca, situadas á ambas márgenes del río Covunco, en cuyos terrenos se han hecho algunas obras de riego de importancia, con resultados muy satisfactorios, habiendo encontrado algunos potreritos de alfalfa y ensayos agrícolas.

El conde de Villafranca tiene una importantísima población en la margen derecha del Covunco, ubicada en un campo fiscal.

El doctor Sáenz considera conveniente que se decrete la inmediata reserva de los lotes fiscales con frente á dicho río, punto obligado de tránsito, por donde cruzan los caminos generales á Las Lajas, Codihué, Chos Malal y Pino Hachado, hasta el límite con Chile.

Los caminos están en buen estado y el automóvil no ha encontrado en ningún momento dificultad alguna para su marcha regular.

La comisión local de caminos, que preside el ingeniero Juan Alsina, ha trabajado en el arreglo de los mismos en forma verdaderamente plausible.

El problema de la vialidad por medio del automóvil puede darse como resuelto por completo.

La comisión recorrió inmediatamente después de su llegada el pueblo y la población fiscal de Las Lajas, que se compone de 2.500 hectáreas, y está muy bien impresionada con respecto de la colonización de esas tierras.

Considera que resuelto el problema de regar la meseta, el que se ha presentado de fácil ejecución, según datos recogidos, se deben subdividir los terrenos de la reserva, en lotes de cincuenta hectáreas, como máximo, y entregarse á colonos que tengan capital suficiente para explotarlos en forma racional y con cultivos intensivos, pues de lo contrario la colonización fracasará.

Hoy visitaron un punto situado sobre el Arroyo Las Lajitas, desde el cual, en opinión del ingeniero Alsina, podría arreglarse el canal para dar agua á la meseta de Las Lajas.

La obra es de difícil ejecución y de costo relativamente bajo.

El importe de esas obras sería pagado en cuotas por los que se establecieran en la colonia fiscal, de modo que en realidad el gobierno no haría sino adelantar la suma necesaria para la ejecución de dicha obra.

La comisión visitará también hoy á Codihué y los terrenos de propiedad de los señores Sorondo y Piñeiro Sorondo, en los que se han realizado obras de canalización para riego aprovechando las aguas del Hatchol.

Estos tienen el propósito de iniciar una colonización en vasta escala, bajo condiciones que oportunamente serán sometidas al Ministerio de Agricultura.

El doctor Sáenz ha quedado favorablemente impresionado de los trabajos agrícolas que se ejecutan en los terrenos de propiedad de Sorondo y Alsina, en sus establecimientos denominados Ruca Mahuida y La Verdad.

Los grandes alfalfares, las alamedas y los parques que poseen estos caballeros demuestran con toda evi- un todo iguales á los de la reserva dencia la bondad de los terrenos, en fiscal de Las Lajas.

Ha admirado también los espléndidos ejemplares de raza Hereford que posee el señor Alsina, y el hermoso plantel de vacas Hereford de propiedad del mismo.

El paseo ha sido para el doctor Sáenz una revelación de la calidad y estado de todos los campos de esta región cordillerana, como también de las haciendas halladas en ellos.

Los grandes ganaderos deberían recorrer esta región privilegiada, para darse cuenta exacta de su importancia.

El doctor Sáenz desea ver regularizada la situación anormal en que se encuentran los ocupantes de la planta urbana de Las Lajas y á este efecto ha ordenado que se les notifique que pueden solicitar que se le extienda el título de propiedad de los solares gestionados, que serán resueltos inmediatamente que llegue á esa capital.

Se pone en evidencia que la gira emprendida por el doctor Sáenz surtirá efectos benéficos, tanto para los intereses fiscales como para los pobladores del territorio.

Mañana la comisión visitará la vega de Pino Hachado en toda su extensión hasta el límite con Chile.

RIO NEGRO

Incendio de un comercio

SAN ANTONIO OESTE, Marzo 22—Anoche se incendió la fonda de propiedad de Jesús Neida.

El fuego destruyó completamente el comercio.

Parece que ha sido casual.

Se instruye el sumario correspondiente.

Debido á la rápida intervención del vecindario y á los elementos de salvamento de la dirección de ferrocarriles, se pudo aislar el fuego.

El siniestro causó perjuicios en la farmacia del señor Campe[illegible]

Balsa para el transporte

CHOELE-CHOEL, Marzo 22 — La sociedad de fomento comenzó los trabajos para instalar una balsa sobre el río Negro, frente al pueblo de Choele Choel.

La [illegible] y el pueblo se manifiestan satisfechos de la resolución del gobierno, pues los ha librado de la explotación de que eran objeto.

CHUBUT

COLONIA FISCAL ABANDONADA

COLONIA SARMIENTO, Marzo 22—El progreso de este pueblo se encuentra por el momento paralizado, á causa de que en la colonia fiscal, no hay administrador, desde hace ocho meses.

Se extraña el procedimiento que observa la dirección de tierras y colonias, pues todas sus contestaciones se reducen á decir "Se tramita su pedido".

Esto ocasiona perjuicios á los intereses.

FORMOSA

INVASION DE LANGOSTA DE BOLIVIA

BUENAVENTURA, Marzo 22—Procedente de Bolivia, la langosta invadió esta zona.

El poco pasto que había se lo ha comido.

Debido á las grandes lluvias, las aguas del Pilcomayo se desbordaron.

Los pobladores de ambas márgenes han tenido que retirarse, pues el agua salió de su cauce hasta á una legua de distancia.

El centenario de Sarmiento

FORMOSA, Marzo 22—Por iniciativa del gobernador, se organizó una comisión de [illegible] con los trabajos preparatorios de la manifestación en conmemoración del día 5 de Abril, natalicio de Sarmiento.

La comisión de caballeros la preside el señor Merlos.

LA RIOJA

Los haberes de los maestros

LA RIOJA, Marzo 22—El consejo de educación comenzó ayer á pagar los sueldos á los maestros, por Octubre del año pasado.

Con esto se pondrá en condiciones de requerir del Consejo Nacional, el envío de la subvención por el sexto bimestre, conseguido lo cual, se regularizará el pago de los sueldos retardados de seis meses, con gran perjuicio del personal docente.

CORRIENTES

El ganado uruguayo y el cierre de los puertos — Las próximas elecciones.

MONTE CASEROS, Marzo 22 — La prolongada sequía tiene alarmados á los hacendados del departamento de Artigas, República Oriental, quienes ofrecen sus ganados en condiciones muy ventajosas, pues temen que las pérdidas sean considerables, en vista del mal invierno en perspectiva.

La parte Norte de esta provincia tiene sus campos en estado inmejorable, por las copiosas lluvias caídas en Enero.

Muchos estancieros de esos lugares podrían hacer compras muy ventajosas; pero se lo impide el cierre de los puertos.

Como han desaparecido las causas que motivaron la clausura de aquellos al ganado uruguayo, es justa su reapertura.

Se dice que el decreto de reapertura está á la firma del Presidente, lo que es de desear que haga en seguida.

—El domingo próximo deben realizarse las elecciones de diputados y senadores provinciales.

La oposición no concurrirá, pues sus hombres dirigentes dicen que la provincia no se encuentra en condiciones electorales.

—De Corrientes llegó el coronel Angel S. Blanco.

Los asuntos municipales—Desquicio administrativo

SANTO TOME, Marzo 22—Debido á la prédica de la prensa y á la enérgica actitud del pueblo, los ediles han resuelto modificar la tarifa de los coches.

La municipalidad está compuesta por personas que no pueden atender los deberes del cargo, debido á que tienen otras ocupaciones que les toma todo el tiempo.

El estado de las calles no puede ser peor, principalmente de las de acceso al pueblo.

El puente del Itacuá se halla en muy mal estado, y si no se arregla pronto, no se podrá utilizar.

SAN JUAN

La cuestión de límites con la Rioja—Banquete de los radicales — La exportación de vinos.

SAN JUAN, Marzo 22 — Con motivo de la firma del protocolo en la cuestión de límites entre la Rioja y San Juan, los delegados de esta provincia doctores Tierney, Paz y Sarmiento, ofrecieron hoy un almuerzo en el hotel España al delegado de aquélla, doctor Pelagio B. Luna, y al secretario, señor Lagos. Hicieron uso de la palabra los doctores Tierney, Luna y el gobernador, en términos apropiados.

El gobernador dará esta noche una comida á los delegados.

—Los radicales en atención á que el doctor Luna fué presidente de la última convención del partido, le darán un banquete mañana en el hotel de las Provincias.

—La comisión de límites con la Rioja designó perito por esta provincia al ingeniero Pedro S. Elizondo, nombramiento que ha sido muy bien recibido por la opinión.

—En atención al incremento que toman las transacciones en general, se proyecta la fundación de una Bolsa de Comercio.

—Los bodegueros se encuentran con dificultades para atender la gran demanda de vinos que hay de las provincias del Norte, y se dice que algunas han comprado éstos en Mendoza para atender sus compromisos.

—Una institución de esa capital ha propuesto al gobierno la compra de una porción de terreno en el parque últimamente inaugurado, para hacer varios chalets y una residencia para los gobernadores, en el caso de ceder el terreno gratuitamente.

—Parte mañana á ésa el doctor Segundo Ponce.

JUJUY

LAS PROXIMAS ELECCIONES

Prisión de un periodista

JUJUY, Marzo 22—El señor Pedro Obelar, uno de los delegados de la Unión Nacional, que con motivo de las elecciones de legisladores del próximo domingo, partió ayer para Tumbaya, fué detenido por la policía y trasladado á esta ciudad.

El señor Obelar iba, además, como representante del diario "El Día", para presenciar las elecciones.

Se asegura que la prisión ha sido ordenada por el juez del crimen, por telégrafo.

El señor Obelar fué detenido al descender del tren.

Se dice que se le acusa de desacato, por un pequeño incidente del carnaval, en el que fué mero espectador y del que no se acordaba más.

A este respecto, dice "El Día":

"Siga el oficialismo en ese tren, que á nosotros nos acompaña la opinión y la prensa del país.

"El solo será el responsable de sus malones y atropellos, los que sólo nos sirven de confortable aperital.

"Que así sigan, son nuestros deseos, para que se acarree su desprestigio y su ruina".

ZAPLA, Marzo 22—El diario "El Día" denuncia que las policías se refuerzan como si fueran á entrar en batalla.

Dice que esto responde al propósito de triunfar en las elecciones de legisladores del domingo próximo.

Agrega que las pesquisas se hacen hasta en la aduana nacional, y se sigue de cerca á los miembros de la Unión Nacional, con todo descaro.

ACUSACION CONTRA UN JUEZ

JUJUY, Marzo 22—El doctor Teodosio Carrizo se ha presentado ante el superior tribunal de justicia y la legislatura, para acusar al juez del crimen, doctor Arturo Palisa, de abuso de autoridad é injurias proferidas en el despacho del juzgado.

CORDOBA

LA FALTA DE GARANTIAS ELECTORALES

Abstención y disolución de partidos

VILLA MARIA, Marzo 22—Ha enviado un telegrama al presidente doctor Sáenz Peña, el presidente de la Liga Departamental, en el que le comunica que en la asamblea general verificada anoche se resolvió por unanimidad hacerle presente la determinación adoptada por esa agrupación, que es la siguiente:

El partido Departamental resuelve su disolución, en vista de haber desaparecido en la provincia las garantías electorales, al amparo del gobierno, como acaba de ponerse en evidencia en la elección municipal realizada últimamente en Villanueva y en las elecciones de diputados y senadores, celebradas el 19, que han originado de agrupaciones idénticas, esta misma resolución, permaneciendo en [illegible]

Declararon que ponen en conocimiento del presidente esta determinación, porque sus palabras dirigidas al país, fueron las que le inspiraron confianza para ir á los comicios.

El oficialismo y la prensa

LABOULAYE, Marzo 22 — Los miembros del oficialismo, con motivo de las publicaciones de LA PRENSA, en que se ponen de relieve sus faltas y defectos, están muy irritados.

En el pueblo causan la mejor impresión esas denuncias, pues dominado por el temor de las represalias, sufre en silencio la opresión, y ve con íntima satisfacción la campaña de LA PRENSA contra tanto abuso é inmoralidad.

El volador Cattaneo—Nuevo jefe político

MENDOZA, Marzo 22 —Llegó el volador Cattaneo.

Mañana hará vuelos en el parque San Martín, en su monoplano Blériot.

—Ha sido nombrado jefe político de Godoy Cruz, el señor Carlos Bilbao.

MENDOZA

POLITICA Y FINANZAS OFICIALES

La influencia de Civit

NEGOCIOS EN TRAMITACION

MENDOZA, Marzo 22—"Los Andes" publica un artículo, en el que revela el éxito del propósito de vigorizar el poderío del ex gobernador señor Civit, para lo cual éste renunciaría la senaduría y la daría al gobernador actual á fin de que quedara en el gobierno el vice, que es un elemento incondicional del ex gobernante.

También revela un negocio de éste, por el cual se hace regar sus tierras, con perjuicios de intereses particulares.

Luego dice:

El empréstito que Civit realizó,—que fué protestado por LA PRENSA,—como una operación de grandes beneficios para la provincia y sus industrias, fué un verdadero desastre financiero, porque lo tomó al sesenta y nueve por ciento, perdiéndose un treinta y uno por ciento al empezar.

En esta pérdida producida al ser iniciada la operación, inaudita tratándose de una provincia rica y en disponibilidad como Mendoza, no se deben contar las comisiones y gastos extraordinarios después de recibidos los sesenta y nueve puntos, sobre los treinta millones.

Uno de los intermediarios, el señor Fauvety, recibió, por su parte, en la operación, un millón doscientos mil francos.

Luego agrega:

El nuevo negocio preparado por el señor Civit con perjuicio de la provincia y de los propietarios de tierras de San Rafael, entre los que figuran varias personas de la capital federal, que confiando en la honorabilidad de los gobiernos de Mendoza emplearon sus capitales en la adquisición de grandes extensiones de tierra para destinarlas á la agricultura, consiste en derramar las aguas del río Diamante en un canal de grandes dimensiones hacia el Sur, que pasaría precisamente por las tierras de los señores Civit y Fauvety y de otros privilegiados de la fortuna, para desembocar en el río Atuel.

De este modo, todos los propietarios de tierras ubicadas en la margen izquierda del río Diamante quedarían en seco, por la pérdida del agua necesaria para sus cultivos, y como ellos los que poseen propiedades arriba ó abajo de la zona privilegiada. Sólo los señores ya nombrados y los que con ellos marchan de acuerdo en la última explotación comercial del señor Civit, serían los únicos que podrían aprovechar con abundancia las aguas del Diamante, para regar sus tierras, colocándose en condiciones insuperables para hacerse millonarios á costa de la provincia y de sus hijos.

¿Esos son los hombres que pretenden dominar la opinión en Mendoza y subordinar la voluntad de gobernadores honorables?

Es cierto que á pesar de todas estas iniquidades, que importan más que un perjuicio, una verdadera injuria al pueblo de Mendoza, se les nombra representantes de éste en el parlamento argentino, como en recompensa á sus abusos, desaciertos y negocios inmorales.

Allí están, en efecto, representando á Mendoza en el Senado y en la Cámara de Diputados, los autores de grandes negocios en ventas de tierras públicas, los del empréstito "Mochado", los del matadero regional, y los de la tentativa de uso de aguas á discreción para sus tierras, con manifiesto perjuicio para la provincia y los propietarios de San Rafael.

SANTIAGO DEL ESTERO

Población sin agua — El gobernador y el ferrocarril Central Argentino—Renuncia de un jefe político.

FRIAS, Marzo 22—Después que la nueva municipalidad se hizo cargo de la administración, la población permanece sin agua para el consumo.

Las administraciones anteriores subsanaban inmediatamente cualquier desperfecto que ocurriera en las instalaciones.

Ahora, sin embargo, hace ocho días que no hay agua para tomar.

—"El Siglo" de ayer, dice que el gobernador, doctor Argañaraz, no obstante, estar rigiendo los destinos de la provincia, continúa siendo abogado del ferrocarril Central Argentino é interviene directamente en favor de los intereses de esa empresa, con grave daño para la provincia.

—Se me informa que el jefe político del departamento de Choya, señor Gregorio J. Tula, presentará la renuncia del cargo, por no estar conforme con la política del diputado Santa Cruz, jefe de la situación local.

Los hombres de carácter independiente no pueden permanecer al lado de políticos que todo lo avasallan.

TUCUMAN

LAS ELECCIONES DE LEGISLADORES

Ofrecimiento á los radicales

TUCUMAN, Marzo 22—A pesar de estar tan próximas las elecciones de legisladores, convocadas para el próximo domingo, en los departamentos de la capital, Monteros, Río Chico y Trancas, hasta ahora nada definitivo hay resuelto sobre candidaturas.

Parece que el oficialismo ofreció una senaduría al señor Justino Posse, presidente del comité del partido Radical de la provincia.

Por otra parte, circula el rumor de que los partidos opositores coaligados le ofrecieron la jefatura de la agrupación, con tal de que los radicales secunden su acción contra el gobierno.

El oficialismo está empeñado en sus enjuagues políticos.

De ellos parece que saldrán como candidatos á senadores, por Chicligasta, el señor Angel Posse; por Río Chico, el señor Ernesto Correa; por Trancas, el señor Santiago Bond, y diputado, por Monteros, el señor Antonio M. Correa.

El nombre del ex diputado señor Lucas Córdoba, también suena para ocupar una senaduría.

En el primer momento y no hallando hombres de mayor volumen que éstos, se intentó recurrir á elementos ajenos al círculo imperante. Entre éstos se cita á los señores Ernesto Zavalía é ingeniero José Sortheix.

Abandono legislativo—El centenario de Sarmiento — Las obras del Cadillal — Escándalos policiales — Periodistas amenazados.

TUCUMAN, Marzo 22—La legislatura hasta ahora no ha iniciado las sesiones preparatorias, no obstante que debe inaugurarse el período ordinario el 1o.

—En la visita de cárceles se presentaron 72 quejas.

—El coronel Pereyra, presidente del consejo de educación, y el rector del colegio nacional celebran con- [illegible]

Todos los [illegible] la campaña antipalúdica y [illegible] educacional.

—El plan de la defensa contra el paludismo, es considerado como inútil é ineficaz.

Mientras tanto, el mal cunde y la gente se muere.

—Se critica la paralización que se observa en las obras del dique del Cadillal.

—Piden los diarios medidas represivas contra el director general de los ferrocarriles del Estado, ingeniero Iturbe, por su participación en los enjuagues políticos.

—"La Patria" publica un interesante artículo sobre el escándalo suscitado por algunos empleados de policía.

Ningún diario, exceptuando el mencionado, se ocupó de esto, según se dice, por empeños hechos en el sentido de que se callen.

Con tal motivo parece que se han vertido amenazas contra los miembros de la redacción de dicho diario.

—La prensa sigue demostrando el detestable servicio del ferrocarril Central Norte.

—Causó mala impresión en el seno de la sociedad culta, la noticia dada por "El Cívico", de Salta, de que en esa provincia circulan anónimos insultando á personas caracterizadas.

ENTRE RIOS

El asunto de la escuela

ROSARIO TALA, Marzo 22—El conflicto entre el director de la escuela, señor Machado, y los padres de familia, lejos de terminarse, se complica cada vez más.

Ha sido repartido un folleto, dando cuenta al público del resultado obtenido en la petición hecha al director general de escuelas.

La opinión sana, cree haber llegado el momento de terminar estas cosas, que afectan á la sociedad, pues hasta los niños están enterados en todos sus detalles de este asunto.

—La comisión central de este departamento, nombrada por el inspector nacional de escuelas, señor Nissen, la forman los doctores Juan A. Unaune, Luis Panizza y los señores Petronilo Galeano, Jacinto Grabol y Luis Gamaux.

El asunto de las divergencias escolares — Semillas para los agricultores.

GUALEGUAY, Marzo 22—El profesor José S. Nissen, designado por el Consejo Nacional de Educación, con motivo de las divergencias suscitadas por los últimos censos escolares, para hacer un estudio de la extensión real de la instrucción primaria en la provincia y de la situación que dentro de ella toca á las escuelas de la ley 4874, ha principiado á llenar su cometido, poniéndola al alcance de la colaboración de autoridades, asociaciones y particulares.

Cree que la terminará dentro de dos meses.

—Ha sido bien recibida la noticia de que la legislatura provincial acordó invertir trescientos mil pesos en la adquisición de semillas, que se distribuirán entre los colonos que justifiquen perjuicios irreparables, causados por la langosta y la sequía reinante.

—El profesor Hugo del Carril dará un concierto esta noche, en el Club Social.

—La compañía lírica, dirigida por el maestro Ramón Oliver, se estrenó en el teatro de la Sociedad Italia.

ACTUALIDAD

Los incendios de la aduana: el comercio sin garantías

Es unánime la convicción de que no son casuales los incendios que en una sucesión sin precedentes se vienen repitiendo en la aduana de la capital. Es una conclusión á que se llega con el auxilio del simple buen sentido.

El primero de la serie hizo nacer la sospecha de la intervención de una mano criminal. En presencia de los posteriores, las mismas autoridades superiores de la administración no ocultaron esa presunción, en cuya virtud practicáronse investigaciones policiales, sin ningún fruto positivo.

El pavoroso siniestro de anteanoche excluye la duda en absoluto; evidentemente es el resultado de un crimen. La existencia de incendiarios es un hecho innegable.

Los antecedentes expuestos tórnanse en creencias firmes, de las cuales fluye la más fundada de las acusaciones contra la administración á la que la ley encomienda la guarda de las mercaderías que el comercio introduce del extranjero, antes de entrar en el mercado. La acusación es por omisión ó insuficiencia de celo y de aptitud para asegurar los intereses de los depositantes forzosos.

Ante la primera sospecha se debió establecer una vigilancia policial completa en los depósitos, única manera de descubrir á los culpables y, por lo tanto, de garantir al comercio inmensamente perjudicado.

La propagación del fuego al mismo tiempo que aparece para el público, de manera que su extinción es imposible aunque los bomberos acudan sin perder un segundo, es la comprobación irrefutable de la criminalidad. Agréguese que no son inflamables ni combustibles las mercaderías devoradas rápidamente por las llamas, que al mismo tiempo se levantan y difunden de todos los costados de los edificios, y se tendrá la evidencia de la conclusión sentada.

Recuérdese que un empleado, de la aduana, declaró con motivo del incendio anterior, que escuchó una fuerte detonación en la dirección del depósito que momentos después era presa del fuego; el hecho es más que sugestivo: da la prueba acabada de que allí estalló una bomba, colocada por alguien, con el deliberado designio criminal de producir el incendio.

La previsión más elemental dictaba á las autoridades el deber de instalar la vigilancia interna y externa de los depósitos aduaneros, suficiente para colocar tan grandes valores al abrigo de atentados de aquella índole. Obligaciones civiles claras y las exigencias del honor mismo de la administración, reclamaban al gobierno esos servicios.

El incendio de anteanoche pone de manifiesto la culpable omisión que todo el mundo acusa hoy, que el gobierno no puede levantar, ni reservar. La crónica del siniestro coincide en este punto: el estallido del incendio tomó de sorpresa á los guardianes ineptos de los depósitos, quienes no pueden suministrar dato alguno acerca del origen del fuego.

El cargo es abrumador y tremendo. ¿Qué hace ó qué piensa hacer el gobierno en presencia de hechos tan acusadores? ¿Cargar en silencio con las enormes responsabilidades, como en los casos anteriores, conformándose con atribuir el siniestro á manos criminales desconocidas para él? No: eso no es administrar, eso es hacer abandono de lo que tiena el deber de administrar con más celo y diligencia que lo propio.

La aduana de Buenos Aires está adquiriendo una fama mundial suficiente para que la opinión propia ó extraña la mire con horror, el cual se traduce en el alza de las primas del seguro, con daño del comercio y del consumidor, que es quien las paga en último término.

No hay en estos momentos ningún asunto de gobierno más grave que éste: así deben contemplarlo los miembros del P. E., puesto en descubierto por los incendiarios sombríos é impunes de la aduana de Buenos Aires.

Suprímanse las declamaciones y las excusas y váyase al fondo de la cuestión, estableciendo y reconociéndose que el gobierno es mal guardián del comercio, porque el reciente siniestro comprueba que no hizo lo que pu-

[illegible] los incendiarios.

No nos quedamos en la acusación de la culpa: requerimos, en nombre de los grandes intereses amenazados por el crimen, para hoy y para lo sucesivo, una vigilancia condigna con el peligro tan pavorosamente revelado.

El cincuentenario italiano en Buenos Aires

Italia celebra en la actualidad el cincuentenario de su constitución política, iniciada con la proclamación de Víctor Manuel II, para regir los destinos de la nueva nacionalidad, y coronada años más tarde con la ocupación de la Ciudad Eterna, declarada capital del reino. Ambos hechos, complementario el uno del otro, marcan una época de la historia humana, pues si bien la gloria que ellos importan corresponde íntegramente á los hijos de la península y á sus estadistas geniales, han influído é influirán por siglos en los destinos del mundo.

La fecha conmemorada, bastante cercana á la hora presente para que aun sobrevivan muchos soldados de las legendarias campañas por la unidad, no podía pasar inadvertida en nuestro país, en el cual residen centenares de miles de italianos, los que constituyen, puede decirse, una especie de prolongación de la patria lejana, y en cuyos corazones se mantiene el fuego sagrado del patriotismo, antes avivado que disminuído por la distancia.

A una convocatoria dirigida á las sociedades italianas de diversa índole existentes en la ciudad de Buenos Aires, han respondido satisfactoriamente más de treinta, y sancionado de común acuerdo el programa de festejos, uno de cuyos números más atrayentes, y solemnes será la procesión cívica á realizarse el día 2 del próximo Abril, con el concurso de las numerosas instituciones que acudirán en corporación, llevando banderas y bandas de música.

Efectuaránse, además, en distintas fechas, veladas teatrales, conciertos y banquetes, reservándose para el 20 de Septiembre, aniversario de la ocupación de Roma, la inauguración de un congreso destinado á discutir los problemas que interesan á la colectividad y, particularmente, el de la confederación social. Sin alardear de profetas, podemos decir que el simpático movimiento será entusiastamente secundado en todas las ciudades y pueblos de la República.

Estas fiestas, á las cuales se asociarán con cariño los argentinos y los hombres de todas las procedencias que con nosotros comparten las jornadas del presente y las esperanzas del porvenir, tienen, aparte de su significado patriótico en el sentido de la italianidad, un otro que hablará muy alto y bien en favor nuestro ante los estadistas europeos, demostrándoles prácticamente que este país de libertad, abierto á los soldados del trabajo, asimila á los inmigrantes por la liberalidad de las leyes y de las costumbres, pero dejando íntegro é intacto en sus costumbres el sagrado culto por la tierra en que nacieron.

Los italianos, los españoles, los franceses, los hijos de las repúblicas americanas y, como ellos, los ciudadanos de otras patrias, los miembros de otras razas, levantan en nuestra tierra sus tiendas de trabajadores, se cobijan bajo la bandera azul y blanca, pueblan los desiertos, embellecen las ciudades, aumentan la riqueza pública á la vez que elaboran la propia, constituyen hogares felices, y en éstos, cual en templo inviolable, profesan la fe de sus dioses lares, sin perjuicio del amor y acatamiento que sus descendientes deben á la nacionalidad argentina.

Por eso, en la celebración del centenario de Mayo, cuando el pueblo recorría las calles en oleadas humanas incontables, desde la soberbia metrópoli hasta la más olvidada aldea de la Pampa, se asociaron á la nuestra las banderas de todas las naciones, mientras que los vítores á la patria y á sus próceres eran pronunciados en cuanto idioma civilizado hablan los hombres, constituyendo un espectáculo único, conmovedor hasta las lágrimas, que jamás olvidarán los que lo presenciaron.

Aquellas escenas dieron á nuestros visitantes ilustres la sensación de que aquí se está forjando, al amparo de la libertad y del trabajo, una nación poderosa, llamada á influir decisivamente en la suerte del mundo, más que por su desenvolvimiento económico pasmoso, por las extraordinarias energías que la fusión de las razas en un nuevo molde, atesorará en el pecho de los futuros argentinos.

Las fiestas italianas serán una nueva lección práctica de que la palabra "extranjero" no tiene para nosotros un significado excluyente, pues sólo miramos en el hombre "al hombre", en el más alto y ennoblecedor sentido del vocablo.

Coartada inadmisible

Nuestro corresponsal telegráfico en Jujuy nos trasmitió últimamente las declaraciones que el juez federal en aquella provincia le hiciera, acerca del juicio que se le inicia, con motivo de su participación en la política.

Según esas declaraciones, el funcionario judicial piensa que la censura periodística respecto de su actuación partidaria, tiene por designio molestar la persona del magistrado, pues á su entender, la ley nacional de elecciones no le comprende, desde que la contienda política en que se ve envuelto "es puramente de carácter local, regida por leyes provinciales y sujeta á la acción de las autoridades de la misma índole".

Cree, por eso, el juez federal de Jujuy, que "la intervención del Ministro de Justicia pidiendo la aplicación de la ley referente á elecciones nacionales, en el caso ocurrente, no encuadra dentro de un criterio verdadero, y es explicable solamente por un exceso de celo provocado por la prédica apasionada de la prensa".

La persona de los funcionarios públicos es siempre sagrada para este diario, y en el caso del juez federal de Jujuy, nada hay que demuestre que no lo haya sido y lo sea para los colegas de la República, que se han ocupado del asunto, pues que la severidad de los juicios formulados por la prensa en general sobre la participación de aquel magistrado judicial en la política activa, no condena la conducta del ciudadano, sino la del representante de la justicia nacional, que es pasible de pena ante la ley, por su intervención partidaria.

Es fácil que los que conocen al doctor Aparicio lamenten verlo envuelto en un juicio de tan desapacible naturaleza; pero es seguro que el país lo lamenta igualmente, no porque crea ver en la prédica periodística la intención de molestarle, sino porque ve el concepto erróneo que de la misión de la prensa y de las responsabilidades judiciales manifiesta tener el magistrado federal de Jujuy. La prensa no ataca la persona del funcionario: defiende el imperio de la ley y de las buenas costumbres políticas, amparadas por la justicia.

La ley nacional de elecciones no hace distingos de políticas nacionales, provinciales y municipales, al prohibirles "á los miembros de la justicia federal, de la capital y de las provincias, bajo pena de arresto, de seis meses á un año, que tomen participación política, directa ó indirectamente, en favor de partido ó candidato determinado, durante las luchas, ó que en cualquier tiempo hagan acto de adhesión ostensible ó de oposición manifiesta, con relación á los partidos políticos existentes ó en formación, salvo el derecho de emitir su voto".

He ahí lo que expresa el artículo 7 de la ley nacional de elecciones, que, como se ve, es prolija en la clausura de todas las puertas de escape, á fin de impedir absolutamente que la majestad de los jueces reciba [illegible] quiere que por sobre las corrientes contrapuestas y turbulentas de los intereses de partido, brille siempre serena é incontaminada la justicia.

El juez federal de Jujuy se declara político en el orden provincial, y piensa que, por tal causa, no le alcanza la ley nacional de elecciones. Pero el artículo arriba transcripto demuestra lo contrario; y causa extrañeza que éste no sea conocido de aquel magistrado, teniendo la ley algunos años de existencia, y estando los jueces federales tan obligados á conocerla, por la serie de funciones que ella les encomienda.

Concluímos, pues, expresando nuestra sorpresa por el criterio con que juzga la actitud de la prensa el funcionario federal en Jujuy, y por el desconocimiento que revela de una ley nacional encargada de cumplirla y defenderla en su jurisdicción judicial.

REVOLUCION DEL PARAGUAY

EL ESPIRITU GUBERNATIVO

DETALLES DEL COMBATE DEL ROSARIO

LOS PRISIONEROS FUSILADOS

RATIFICACION DE UN ACTOR

ODISEA DE RIQUELME

LOS RADICALES EN ARMAS

Expediciones á Concepción y Misiones

EL RETORNO DE JARA

ASILADOS Y PRISIONEROS EN LA ASUNCION

LA APLICACION DEL ESTADO DE SITIO

Actitud del ex presidente Gondra

Informes llegados ayer de la Asunción, por correo—pues sabido es que allí sigue imperando la censura telegráfica — confirman, desgraciadamente, muchas de las versiones que estos días han venido de distintas procedencias, inclusive la del fusilamiento del jefe revolucionario Adolfo Riquelme, que ha ratificado á nuestro corresponsal en Formosa uno de los actores en el sangriento combate del Rosario.

Nos ha permitido esa correspondencia conocer también cuál es el espíritu de los hombres del gobierno, reflejado por su órgano oficial, "El Monitor", diario del que es propietario fundador el ministro de Gobierno, señor Cipriano Ibáñez, y que redacta el jefe de policía señor Barreiro.

Estudiando ese diario la situación, en su número del 18, después de la batalla del Rosario y de dar por concluída la revolución, se expresa así, en el editorial:

> Un golpe más, el definitivo, después de los otros, para que el crimen no quede en la impunidad, como lo desearían sus autores. Gobierno de mano férrea es precisamente el que se necesita, para que termine este eterno retroceso de la nacionalidad, al cabo de tantos años de luchas y de desolaciones.

Más adelante dice:

> La evolución ha de obrar sola, pero es necesario impulsarla moral y materialmente, con el cerebro y con los puños. Nadie tiene derecho á desobedecer su ley, porque es ineludible, porque es la de la naturaleza. Abrámosle nosotros, de par en par el porvenir, como á una dulce prometida que viene á labrar la felicidad de la patria, en nombre de la civilización, que es el alma de los pueblos y de los siglos.

Comentando los resultados del combate del Rosario, se expresa así:

> La razón y la justicia han vencido; el imperio de las instituciones y de las leyes está asegurado.
>
> Sobre el montón informe de centenares de víctimas, que llevaron al combate toda la fuerza y el poder peligroso de los sentimientos corrompidos, ó el ardimiento sublime del soldado que lucha por la causa de la justicia y de la razón, por la muerte, por el terrible aniquilamiento, se ha forjado la garantía de hierro de una paz duradera y prolífica.
>
> Quién sabe si ese desangramiento era necesario para la patria.
>
> Cuando toda una colectividad se contagia con el virus de la corrupción y amenaza convertirse en instrumento que expansione ese mal, indefinidamente, la lógica es horrible.
>
> Hay que destruir, hay que extirpar la gangrena con el fuego purificador.
>
> El fuego limpió el vacío que manchó á Sodoma y á Gomorra; el fuego fué en todos los tiempos el instrumento terrible que desempañó de sombras el espíritu de las multitudes extraviadas.
>
> El fuego tenía que librarnos también á nosotros de nuestros males.

Más adelante recalca el concepto en esta frase, referente á la impresión producida por la noticia de la hecatombe:

> Apenas circuló la noticia en el público, se comentaba dolorosamente. Hay la convicción general de que éste es un mal necesario para la vida del país, ya destrozado y agonizante por nuestras luchas partidistas.

Ya el 18, "El Monitor" anunciaba la muerte del señor Riquelme, en estos términos:

> Asimismo corre con insistencia la versión, entre la gente más ó menos bien informada, de que el jefe de la revolución, señor Adolfo Riquelme, también ha muerto.
>
> No hemos podido saberlo á punto fijo, pero la versión tiene tal consistencia, que casi la aceptamos, lamentando sinceramente la pérdida de su vida como la de los otros compatriotas.

INFORMES TELEGRAFICOS

(De un enviado especial)

REGRESO DEL PRESIDENTE

Asunción, Marzo 22—(Bajo la censura)—A esta capital regresó el presidente de la República y su estado mayor, con el grueso del ejército que actuó en Villa del Rosario.

A las 11 30 a. m., atracaron al puerto los vapores "Libertad" y "Adela", con dos chatas, "Salvador" y "Ñeembucú", conduciendo tropas, prisioneros y caballada.

Cuando enfilaron los barcos por la bahía, ejecutaron la marcha titulada Campamento Cerro León, que en este país tiene un significado sagrado, porque se tocaba cuando el ejército vencía en una batalla de la triple alianza.

Una madre, que aguardaba en el puerto la llegada de su hijo, exclamó: "Ellos tocan marchas alegres y triunfales, mientras nosotras lloramos el sacrificio de nuestros hijos."

En el muelle y la plazoleta del puerto, se aglomeró una enorme multitud, especialmente de mujeres descalzas y cubiertas con un manto negro.

En todos esos rostros no se ocultaba la ansiedad que dominaba sus espíritus.

Habían andado por las calles vagando en busca de noticias, y jamás las encontraban en la medida de sus deseos.

Ahora querían presenciar el desembarco, para conocer toda la verdad de sus aflicciones.

LOS PRESOS POLITICOS

En la bodega del "Libertad" y de otros barcos alcanzamos á ver los siguientes prisioneros.

Pedro Castaing, argentino, Adolfo Fossati, argentino, Emiliano Valdovinos, José Echeguren, Avelino Garcete, Eusebio Echeguren, Adriano Semidel, Pacífico Vargas (hijo), Juan Meza Caballero, Pastor Jiménez, Raúl Guggiari y otros.

Estos prisioneros se clasifican así:

Emiliano Valdovino, íntimo amigo del ex ministro Riquelme, que desempeñó el cargo de comisario de policía durante los sucesos del 21 de Septiembre de 1909; Adriano Semidel, ex administrador de la aduana de Villa Concepción, que [illegible] del Norte [illegible] el golpe de estado del [illegible] de Enero último, se le sindicaba como comprometido en la conspiración contra el coronel Jara, dentro de la guarnición militar de Concepción; Emilio Echeguren, cajero de una de las secciones de la tesorería general de la Nación, que abandonó su puesto para incorporarse al ejército del Norte, y afiliado al partido Radical; Avelino Garcete, hermano político del general Escobar é íntimo de Riquelme; los jóvenes José Echeguren, Meza Caballero, Jiménez y de Vargas, que pertenecen á familias conocidas de la Asunción y son de filiación radical.

EL DESEMBARCO DE JARA

El coronel Jara desembarcó del "Libertad", acompañado de su estado mayor, atravesando por entre una cantidad de pueblo, silencioso, y se dirigió á la casa de gobierno, donde se reunió con sus ministros.

El desembarco de las tropas, en número de 3.500 hombres, de las tres armas, tardó largo rato.

Los batallones formaron en las calles inmediatas al puerto, y desfilaron para los cuarteles. Los soldados iban descalzos, como así también muchos oficiales.

Traían las ropas sucias, como consecuencia de tantos días de marcha por los esteros.

De estas fuerzas se destacaron 600 hombres para Villa Concepción, al mando del mayor Valenzuela, y otro cuerpo se envió al Norte, bajo las órdenes del mayor Mendoza.

Entre el ejército que desfiló iba un niño de 12 años de edad, que actuó en las batallas de Caí Puente y Villa del Rosario.

Junto con esta expedición, regresó el vapor "Posadas" con los periodistas asunceños que fueron al campo de batalla, cuando ya en la Argentina se conocía por todo el público los detalles del combate.

En el "Libertad" estaban emplazados á popa dos cañones Krupp, de 1907, y en la popa dos Oackin y dos Maxim, con los cuales pelearon en Villa del Rosario.

Traían cuatro piezas tomadas á los revolucionarios, sistema Krupp, 1863, de inferior calidad, naturalmente, con respecto á los usados por el gobierno.

Los cañones nombrados están completamente destrozados.

Un sargento, durante el combate, tomó puntería y arrojó un proyectil en la boca de un cañón enemigo, que lo hizo explotar.

Los soldados bajaron numerosas ametralladoras y otros pertrechos de guerra.

ASILADOS EN UN BUQUE BRASILEÑO

Esta mañana fondeó el cañonero brasileño "Gustavo Sampaio", procedente de Corumbá.

En el puerto saludó á la plaza con 13 cañonazos, y como no es ese el número reglamentario, sino 21, el comandante del barco mandó un oficial á bordo del cañonero argentino "Rosario", para pedir disculpas al contraalmirante O'Connor, porque teniendo mojada la pólvora, no había llenado satisfactoriamente los deberes de cortesía naval.

Cuando el buque argentino izó la insignia de almirante, con motivo de la llegada del señor O'Connor, ocurrió algo parecido.

Los barcos brasileños que están en el puerto, según el protocolo naval, debían saludar con salvas, pero no lo hicieron y se disculparon, manifestando que los cañones que tenían "eran muy grandes", y podían causar daños á la ciudad.

A bordo del buque de guerra brasileño se encuentran alojados los cabecillas revolucionarios Santiago Schaerer y el comandante Medina.

Este último era perseguido por las fuerzas del gobierno, después de la batalla de Villa del Rosario.

Procuramos entrevistarlos, pero el comandante del buque no lo permitió, invocando razones de carácter internacional.

Desde la toldilla del buque nos dijeron, contestando nuestro saludo: "Nos veremos en el extranjero".

OPINIONES DE RADICALES

Los radicales que se alojaron en las legaciones extranjeras nos han declarado que procedieron así no porque fuera perseguidos políticos, sino porque habiéndose convocado la guardia nacional, ellos querían eludir ese servicio.

Piensan que el desastre de Villa del Rosario, es sin precedente en la historia de la política de este país, y que á pesar de ese suceso, el gobierno no tiene definitivamente consolidada su situación.

En los círculos gubernistas, se dice que los culpables de la matanza horrenda de Villa del Rosario, son los que estaban asilados en las legaciones, porque ellos transmitieron informaciones erróneas á Riquelme, acerca de la marcha de la revolución y éste, creyendo en el éxito del ejército del Sur, libró la batalla que le costó la vida.

HEROISMO DE LA MUJER

En esta jornada sangrienta, el heroísmo de los combatientes ha sido extraordinario, y la mujer paraguaya ha puesto en evidencia sentimientos de fraternidad y de abnegación, ejemplares.

Los ejércitos las contaban en sus filas.

Hubo algunas que marcharon setenta leguas á pie, en pos de los batallones, atravesando esteros, sarzas y bosques, asediadas por innumerables sabandijas.

Llevaban cántaros con agua, como aquellas mujeres que exaltaba Víctor Hugo, que refrescaban los cañones, cuando se enrojecían en el combate, había terminado.

Empezada una batalla, ellas se ocultaban entre el monte hasta que había terminado ella.

En la desolación del campo de la lucha, como ángeles de bondad, y concordia, aparecían ellas á curar los heridos de ambos bandos.

Les daban leche para que no desfallecieran y los llevaban á los ranchos vecinos, donde otras mujeres, igualmente nobles, ofrecían generosamente sus covachas á los hermanos caídos.

En algunos casos, como en la batalla del Paso de Mandeyara, cuando llegó la cruz roja, ya las mujeres habían recogido gran número de heridos y curado con petróleo, á falta de otros recursos.

En los hospitales de sangre, que sostiene la cruz blanca, asociación filantrópica fundada por extranjeros, prestan servicios como enfermeras un grupo de señoritas de la sociedad de la Asunción, que visten de blanco y con insignias en el brazo derecho.

En la expedición que regresó anoche á las 3 de la madrugada, de Villa Rosario, con un buque cargado de heridos, figuran diez señoras y señoritas, que se trasladaron al campo de la acción, á prestar sus servicios á los enfermos y heridos, auxiliando á los médicos y practicantes en la curaciones.

El torpedero "Thorne" de la escuadrilla argentina, prestó su concurso para trasportar rápidamente á la delegación de enfermeros y elementos sanitarios de esta institución, además de lo que se llevó en el vapor "Lobo" de la empresa Mihanovich.

Los heridos que llegaron en la madrugada, fueron alojados en un salón, que está al cuidado de la Cruz Blanca y de su personal.

Se les trasportó en camillas, que conducían los soldados, por las calles de la ciudad, que están en muy mal estado para transitar con ambulancias.

Algunos heridos graves que sufrieron complicaciones por el tiempo que estuvieron abandonados en el campo de batalla, han fallecido.

Reina una angustia indefinible en toda la ciudad.

En las horas de la mañana, casi al amanecer, los buques argentinos se veían rodeados de canoas cargadas de mujeres del pueblo, que iban en busca de noticias.

EL CADAVER DE RIQUELME

Algunos oficiales gubernistas nos manifestaron ayer haber visto el cadáver del jefe civil de la revolución, señor Riquelme, en el camino que [illegible] Rosario del pueblo.

Vestía pantalón [illegible], blusa kaki, pañuelo blanco de seda al cuello, chambergo y estaba descalzo.

La familia del extinto solicitó del gobierno el permiso correspondiente para inhumar el cadáver de Riquelme, el cual fué concedido; pero, según parece, no se le puede encontrar, porque se le enterró entre los tantos que murieron en aquel día luctuoso.

LA GUERRA EN MISIONES

El gobierno tiene conocimiento de que el capitán revolucionario Brizuela organiza fuerzas en el Sur, para atacar á Villa Encarnación.

Es posible que hoy salga un cuerpo del ejército para batirlo en ese punto.

ACCIDENTE FATAL

Al partir la expedición del presidente coronel Jara, de Villa del Rosario, ésta se puso á jugar con la espoleta de una ametralladora y su imprudencia produjo un disparo, que fué á herir mortalmente á dos compañeros y á cuatro más.

LOS RESTOS DE RIQUELME

Asunción, Marzo 22—Una delegación de amigos personales de Adolfo Riquelme partirá mañana á bordo del vapor "Ilda", expresamente fletado, con destino al campo donde tuvo lugar la última batalla, con objeto de exhumar sus restos y conducirlos á esta capital, para depositarlos en la Recoleta, y rendirle el homenaje póstumo.

Irán tres médicos para reconocer el cadáver, y fotógrafos que tomarán vistas del cuerpo antes de colocarlo en el ataúd.

La madre del extinto pidió empeñosamente en medio de su intenso dolor, que lo lleven hasta su domicilio, porque desea verlo por última vez.

EL EX PRESIDENTE GONDRA

En este momento regreso de Bouvier, población argentina del territorio de Formosa, adonde me trasladé, para entrevistar al ex presidente señor Gondra, que se encuentra asilado en ese puerto.

En las poblaciones de la costa se asomaban grupos de ciudadanos paraguayos que han fugado del país con sus familias, y en el muelle de Bouvier aguardaban nuestra llegada no menos de cien emigrados, deseosos de conocer las últimas noticias.

Del grupo se destacó el senador Daniel Candia, quien me condujo hasta un modesto rancho, ubicado á 10 cuadras del puerto, en cuya morada se alberga el ex mandatario paraguayo, desde que salió de la Asunción.

Nos recibió amablemente, agradeciendo nuestra visita en tan apartado lugar, y luego nos expresó que no tenía noticias completas de sus amigos, ni sobre lo ocurrido en Villa del Rosario.

Sabía que Riquelme había fallecido, pero no tenía confirmación la noticia.

Cuando le informamos de la consecuencia del combate, le causó estupor lo sucedido, y mientras le informábamos sobre la suerte que habían corrido alguno de sus correligionarios oprimió nerviosamente un pañuelo, y se le humedecieron los ojos.

A las preguntas de carácter político que le dirigimos nos dijo que nada podía decir de nuevo.

Se afirma le manifestamos que usted publicará una carta, declarando que no ha tenido intervención en la revolución.

Guardó silencio, largo rato, como si consultara á su pensamiento, para responder, y después, como quien no tiene el gobierno de su pensamiento ni del momento, dirigiéndose á otra persona que nos acompañaba, le preguntó por la señora madre de Riquelme.

¿Había eludido en esa forma la respuesta? Quizá lo creyera él.

Se generalizó luego la conversación sobre el desarrollo del movimiento revolucionario, interesándose aparentemente por los militares que se batieron en Villa del Rosario. Terminamos la entrevista y nos retiramos.

En otra modesta vivienda vecina, encontramos á varias familias paraguayas, que acompañan á sus parientes.

Entre ellas, estaba una distinguida joven de la Asunción, que debía contraer enlace con Riquelme, y que todavía no conoce el fin que ha tenido su prometido.

Acompañan al ex presidente el coronel Escobar, el alférez de fragata José de la Cruz Garcete, señores Hermenegildo Garcete y Juan Ayala, senador Candia y otros ciudadanos.

JUICIOS DE LA PRENSA

Asunción, Marzo 23—Los diarios se han ocupado en términos honrosos de la escuadrilla argentina por la acción humanitaria de prestar socorros á los heridos en la batalla de Villa del Rosario, concurriendo al lugar de la lucha con todos sus elementos sanitarios.

"El Monitor", órgano oficial, refiriéndose al fallecimiento de Riquelme, dice, entre otras cosas lo siguiente:

> Hábil político, periodista de consolidada reputación, hombre de gobierno, tuvo á su cargo en la última administración el ministerio del Interior debiéndose á su laboriosidad muchas loables iniciativas.
>
> Como periodista fué fundador de "El Diario" y supo imprimirle un excelente derrotero.
>
> El partido Radical pierde con su muerte á uno de sus primeros correligionarios y la sociedad á uno de sus miembros más distinguidos.

El mismo diario hace consideraciones sobre los beneficios que obtendrá el país con el estado de sitio, y dice:

> El estado de sitio hará lo que no han hecho los proyectiles, serenar el espíritu del correligionario y del adversario, y facilitar al gobierno una tregua de paz, á fin de que pueda dedicarse al ejercicio de sus importantes funciones.
>
> Un breve período de orden, por más que resulte obligatorio, ha de beneficiar al país mejor que la insurrección que tan tristes remembranzas acaba de dejar en nuestros corazones
>
> Los buenos ciudadanos no pierden jamás las garantías, ni habrán de estremecerse ante la resolución del gobierno, medida de orden en beneficio de los hombres de orden, para proteger todos los intereses que han estado hasta hoy á merced de la casualidad.

"El Tiempo" órgano colorado, comenta esa resolución del gobierno en los siguientes términos:

> Es preciso confesar que el Paraguay es un país desgraciado.
>
> Termina una revolución sangrienta, el estado de sitio se nos viene encima, es decir, la supresión de la seguridad personal
>
> ¡Quien había de esperar, quien hubiera supuesto que al término de la contienda civil tuviéramos que habérnosla aún con el negro estado de sitio, con la cesación de la guerra de cañón y de la destrucción, de la sociedad, que tan hondamente sufrió y que se creía con derecho á reparar las dolencias en una atmósfera de libertad, tranquilidad y de trabajo! Por desgracia no sucede así!
>
> A las horas aciagas de combate parece que van á seguir los encarcelamientos por causas políticas y la supresión de hecho de casi todas las garantías individuales
>
> Lo sentimos lo deploramos sinceramente por la patria y por el gobierno mismo
>
> Durante seis meses la prensa enmudecerá. Nadie estará seguro en su hogar La diosa libertad está cubierta por el velo que había Montequió ¡Oh esto es demasiado! Detrás del luto nacional, de los sacrificios horrendos, la opresión, la libertad restringida aprisionada.
>
> Dice el Poder Ejecutivo que quedan montoneras que se guarecen en los bosques y que perturban la paz pública y que por eso decreta el estado de sitio
>
> Debe ser así; pero el público ignora la existencia de tales montoneras en forma que justifique la adopción del estado de sitio

PARTIDA DE FUERZAS

El comandante Benítez salió hoy para las Misiones, con 200 hombres.

(De nuestros corresponsales)

EL COMBATE DEL ROSARIO

Formosa, Marzo 22—Se encuentra en ésta el señor Luis M. Fernández, uno de los sobrevivientes de la batalla de Villa del Rosario, quien narra la forma cómo se desarrolló la acción.

La fuerza revolucionaria, cuyo comando superior estaba á cargo del comandante Aponte, se fraccionó en dos cuerpos, para resistir el ataque de las gubernistas.

El primero estaba al mando directo del comandante Aponte, con la misión de defender el estero del Bonete, en propiedad del señor Luis Patri, á dos leguas de Villa del Rosario,

Este cuerpo contaba con un efectivo de 115 hombres.

El resto de las fuerzas revolucionarias, en número de 800 hombres, se atrincheró en la ciudad, comandado por el señor Adolfo Riquelme, comandante Machuca y mayor Medina.

Los cuatro cañones que los revolucionarios habían retirado de fuerte Olimpo y Bahía Negra, fueron emplazados en las trincheras levantadas en la margen del río.

Las fuerzas gubernistas iniciaron el ataque divididas en tres cuerpos.

El primero estaba encargado de vadear el estero del Bonete y atacar por el lado Sur las trincheras de la ciudad.

El segundo, formado con tropas de desembarco, debía atacar, directamente, la ciudad por el lado Sur, cooperando al ataque por agua que debía llevar la escuadrilla gubernista.

La acción se inició con el ataque del estero, dirigida por el ministro de Guerra, coronel Goiburu.

Fué allí donde se produjo una gran cantidad de bajas por parte del gobierno:

Después de cuatro horas de combate, el pequeño número de revolucionarios sobrevivientes, entre los que se encontraba el informante, se vió en la necesidad de rendirse.

Fernández manifiesta que las bajas gubernistas en el asalto del estero, pasan de 400.

FUSILAMIENTO DE RIQUELME Y OTROS PRISIONEROS

Refiere la muerte del señor Riquelme, en la siguiente forma:

Cuando se produjo el desbande de las fuerzas revolucionarias, dicho jefe se encontraba en la oficina telegráfica, comunicándose con la guarnición de Concepción.

Al darse cuenta de que las fuerzas del gobierno se acercaban á la oficina, Riquelme, acompañado de un grupo de radicales, corrió hacia el puerto y pretendió saltar á una chata que iba á ser remolcada por un vaporcito, que se aprestaba para salir para el Norte.

Al darse cuenta de la fuga de Riquelme los soldados gubernistas que habían llegado hasta la oficina del telégrafo, salieron en su persecución, haciendo sobre el grupo de los revolucionarios que se retiraban, un vivo tiroteo.

Antes de llegar á la chata, el señor Riquelme se vió solo, pues todos sus compañeros estaban muertos ó rodeados de sus perseguidores.

Como hiciera ademán de resistir, el sargento que comandaba á los soldados, le dijo textualmente:

"Entréguese, señor ministro, que se le respetará la vida."

Más tarde, supo que Riquelme fué conducido á presencia del coronel Jara, quien dispuso que se le llevase al campamento del ministro de Guerra, comandante Goiburu, porque "no quería ver á ese miserable."

El ministro ordenó que fuese encerrado en la torre de la iglesia, de donde se le sacó á las 5 de la tarde, y entonces fué fusilado.

Antes del fusilamiento, el comandante Goiburu celebró una larga conferencia con el coronel Jara, en la cual se resolvió la ejecución.

El cadáver de Riquelme quedó abandonado en el lugar del sacrificio, de donde lo recogieron algunas mujeres, que lo velaron esa noche.

Al otro día fué enterrado sin mayores ceremonias, pues ni cajón se pudo conseguir.

El periodista señor Pedro Castaing, redactor de "El Diario", órgano radical de la Asunción, dice que cayó prisionero á poca distancia de él, y que oyó á un oficial gubernista que decía que fuese fusilado.

Sin embargo, se le dijo que había sido remitido á la capital.

Agrega que en el trayecto de la ciudad al puerto, en el espacio de diez cuadras vió fusilar á tres prisioneros.

Con respecto al capitán Urízar, que formaba parte de las fuerzas del coronel Jara, dice que cree que fué fusilado durante la acción, por sospecharse que estaba de acuerdo con los revolucionarios.

DESPUES DE LA BATALLA

Según el informante, los comandantes Aponte y Machuca y mayor Medina, se escaparon en el vaporcito "Presidente Báez", en dirección á Concepción.

A poca distancia de Villa del Rosario, aquéllos encontraron un trasporte brasileño, al cual se trasladaron y abandonaron el "Presidente Báez".

El efectivo de las fuerzas gubernistas que tomaron parte en el combate de Villa del Rosario, lo calcula en 3.000 hombres.

Terminó diciendo que 24 horas después del combate, se desprendió del ejército del gobierno una comisión de 600 hombres, al mando del capitán Valenzuela, con la misión de recuperar á Concepción.

ATAQUE A SAN JOSE MI

Ituzaingó, Marzo 22—Mañana temprano se cree que será tomado San José Mí por las fuerzas del gobierno, que se dirigen allí en un vapor armado en guerra.

Como la guarnición revolucionaria allí destacada es muy insignificante, no podrá oponer resistencia y será ocupado ese pueblo sin disparar un solo tiro.

APUNTES PARLAMENTARIOS

En la comisión de negocios constitucionales

EL NUEVO PADRON ELECTORAL Y EL REGISTRO DE ENROLAMIENTO

Uno de los primeros asuntos de que se ocupará este año la Cámara de Diputados, será, probablemente, el proyecto de ley del P. E., sobre formación de un nuevo padrón electoral, tomando como base de éste el registro del enrolamiento militar de los ciudadanos.

En el mensaje con que el P. E. acompañó este proyecto, que fué enviado al Congreso á fines del año último é incluído entre los que debían tratarse en las sesiones de prórroga, se dice que, la formación del padrón electoral en esta forma, será la única manera de conseguir que todos los ciudadanos estén inscriptos, puesto que todos tienen el deber ineludible de enrolarse para la prestación del servicio militar. De este modo, cree también el P. E., que se podrá hacer efectiva la legalidad del voto, porque el ciudadano deberá presentar en los comicios su libreta de enrolamiento, de la cual no es fácil que se desprenda, como ocurre tan frecuentemente con las libretas actuales.

El P. E. envió al Congreso, junto con el proyecto relativo al padrón electoral, otro que viene á ser complementario. Este segundo proyecto se refiere á la formación de un nuevo registro de enrolamiento, hecho sobre las bases que se indican y que resultará, indudablemente, más completo que el actual, para que pueda servir de base al padrón electoral.

Ambos proyectos están en la carpeta de la comisión de negocios constitucionales de la Cámara de Diputados. Los miembros de esta comisión no se han ocupado hasta ahora de su estudio, pero, según parece, están dispuestos á recuperar el tiempo perdido.

Tres de ellos, los diputados Fonrouge, Avellaneda y Calvo, celebraron hace pocos días una conferencia en la sala de la comisión, y convinieron en la urgencia de estudiar y despachar esos proyectos, á fin de que puedan quedar convertidos en ley, con tiempo como para que sea posible hacer los preparativos necesarios para que las elecciones de renovación de la Cámara, á principios del año próximo, se hagan de acuerdo con el nuevo padrón.

Otra de las circunstancias que han tenido en cuenta los miembros de la comisión de negocios constitucionales para apresurar el estudio de estos proyectos, es la de que el P. E. tiene, como se sabe y lo ha anunciado ya, el propósito de enviar, también, al Congreso, en cuanto se inicie el período parlamentario, otro proyecto de reforma de la ley electoral. Indudablemente, conviene que la comisión no deje aglomerar el trabajo, porque cada uno de los tres proyectos debe ser objeto de un estudio detenido. Teniendo ya adelantado el estudio de lo concerniente al padrón electoral para cuando se abra el Congreso, podrán dedicarse con más desembarazo al de la reforma electoral, si es que se considera necesaria esta reforma.

Los miembros de la comisión se han provisto, cada uno de ellos, de una copia de ambos proyectos, con el fin de estudiarlos. Una vez que lo hagan, volverán á reunirse para cambiar ideas y redactar el despacho que presentarán en la Cámara.

CONDE LUCHINO DAL VERME

Teniente general del ejército italiano

† AYER EN ROMA

Repentinamente falleció ayer en su alojamiento del hotel Minerva, en Roma, el hon. conde Luchino Dal Verme,

teniente general del ejército italiano y diputado por el colegio electoral de Bobbio Pavía.

El general Dal Verme pertenecía á una antigua é histórica familia milanesa y había nacido en esa ciudad el 26 de Septiembre de 1838.

Después de brillantes estudios de matemáticas en la Universidad de Padua, ingresó en el ejército é hizo las campañas de 1859 á 1866, distinguiéndose en las principales acciones de guerra. Poco después, fué profesor del príncipe Tomás de Saboya, duque de Génova y luego comandante en jefe de la división de Nápoles.

En 1891 fué elegido diputado por Bobbio y reelegido desde entonces para todas las legislaturas sucesivas hasta el presente.

En 1896 desempeñó la subsecretaría de Guerra en el ministerio Rubini, siendo titular de esa cartera el general Ricotti.

El difunto general era considerado como una verdadera autoridad en el parlamento en materias coloniales y militares.

Escribió numerosas obras de índole geográfico-militar, entre otras, el Japón y la Siberia, China y Japón en el siglo XIX, y numerosos artículos en las revistas científicas y militares.

El fallecimiento de este distinguido jefe y servidor público significa una verdadera pérdida para su patria.

EL INSTITUTO NACIONAL BACTERIOLOGICO

Necesidad de aunar elementos de investigación

LOS SUEROS Y LAS VACUNAS

(De un colaborador oficioso)

Hace aproximadamente quince años, algunos hacendados de los más progresistas se reunieron con el más loable propósito á fin de encontrar el medio de poner en práctica la valla que evitara el desarrollo de ciertas enfermedades del ganado.

Haciendo un verdadero sacrificio, contrataron en Francia un veterinario bacteriólogo que desde entonces está á cargo del laboratorio que, como se sabe, constituye una dependencia del Ministerio de Agricultura.

Los propósitos encomiables de los hacendados y de nuestro gobierno, no se han visto, por desgracia, realizados, sin que tengamos por qué entrar á investigar sus causas desde el momento que sólo nos anima el deseo de propender al progreso de nuestra riqueza ganadera.

Debemos, pues, preocuparnos de la conveniencia ó inconveniencia de mantener un estado de cosas semejante, que representa un verdadero sacrificio para nuestro erario y meditar sobre el punto que nos proponemos tratar con alguna extensión, por la importancia suma que le reconocemos.

Si desgraciadamente nuestro país no ha conseguido evitar los efectos que para la ganadería nacional representa el azote de las enfermedades, queremos analizar los resultados de otro orden que podían haberse obtenido con el funcionamiento del laboratorio que nos ocupa.

De lo que hemos podido averiguar se desprende que allí no se ha hecho escuela, que tanto los médicos como los veterinarios, que en gran número han desfilado buscando elementos de investigación para sus conocimientos y actividades, han tropezado con obstáculos infranqueables que hablan muy poco en favor de la institución y de las autoridades de que hasta ahora ha dependido.

En Norte América, la nación que más puntos de semejanza ofrece con nuestro país en materia de sistema de crianza general de ganados, funciona un laboratorio que proporciona gratis á los hacendados, la vacuna contra el carbunclo bacteridiano y el sintomático, este último conocido con el nombre de mancha, y al mismo tiempo provee gratuitamente, también, la tuberculina, pues siendo la profilaxis libre en cuanto á esta enfermedad, los hacendados tratan de desprenderse de sus animales atacados, enviándolos, en lo posible, al matadero.

¿Ocurre entre nosotros algo semejante?

Podemos afirmar todo lo contrario, las vacunas y tuberculina se preparan en nuestro país y todas ellas se pagan, empezando por la que se emplea en el lazareto para el diagnóstico de la tuberculosis en el ganado que importamos, que el gobierno la adquiere del doctor Lignières, director del laboratorio nacional, pagándosela á precios superiores de lo que puede proporcionarla el laboratorio de La Plata, ó bien sin que le costara un centavo si la solicitara del Departamento Nacional de Higiene, donde se da gratuitamente al que la pide, llenando ciertas garantías en cuanto al uso ulterior que de ella pueda hacerse.

Este solo antecedente nos obliga á meditar y buscar nuevos rumbos, pues la experiencia de tantos años es más que suficiente para convencernos del horizonte estrecho que se presenta á nuestros ganados en general

Entre nosotros no procuramos centralizar las distintas instituciones encaminadas á un mismo fin y éste es un grave error, como pasamos á demostrarlo.

Tenemos un laboratorio para el estudio de las enfermedades del ganado, que hasta ahora ha sido la "bete noir", por la crítica insistente á que ha dado lugar su funcionamiento.

Está en vías de terminarse en las proximidades de la Casa de Aislamiento, un instituto dependiente del Departamento Nacional de Higiene, que, por lo que se nos ha dicho, hará honor á nuestro país y podrá figurar con ventaja sobre los conocidos con los nombres de Koch y Pasteur en Alemania y Francia, respectivamente.

Creemos llegado el caso de que se estudie por nuestros hombres de gobierno, la posibilidad y sobre todo la ventaja, que significaría para el laboratorio del Ministerio de Agricultura, su ubicación en ese gran instituto, en el que formaría una sección veterinaria independiente si se quiere.

El momento no puede ser más propicio, desde que nos encontramos en víspera de que fenezca la actual dirección de este laboratorio, para el cual el país ha hecho verdaderos sacrificios, con resultados que no son los que teníamos derecho á esperar.

El vasto campo que ofrecemos, permitirá, á los que á estos estudios se han dedicado, explotar el fruto de sus esfuerzos y conocimientos, sin necesidad de la ayuda del gobierno que debe preocuparse de preparar los sueros y vacunas animales, para darlas gratis, como ocurre en la profilaxis humana y como está en práctica en Norte América y otros países.

Felizmente, creemos que esta vez el gobierno se dispone á proceder como corresponde, eliminando las razones que pudieron ser motivo del mantenimiento de un estado de cosas que en estos momentos no se justifican, tanto más cuanto que la experiencia de 5 años nos demuestra el fracaso de los fines que se persiguieron al contratar un especialista extranjero, desde que éste no nos deja ni siquiera la escuela que debió formar y que era lo menos que se le podía exigir.

LOS PROGRESOS DE MAR DEL PLATA

Construcción del conducto cerrado

LA RAMBLA

Sabido es que la ciudad de Mar del Plata presenta el inconveniente de hallarse cruzada por un arroyuelo que va á desembocar en el mar, arroyuelo que atraviesa una de sus plazas principales. Sus aguas permanecen estancadas con frecuencia y el desnivel que resulta, por otra parte, constituye un obstáculo considerable para el abundante tráfico local.

En vista de ello y á indicaciones de la comisión de fomento, el ministro de Obras Públicas de la provincia, doctor Sojo, dispuso la construcción de un conducto cerrado que llevase en su interior el arroyo, desde el molino Luro hasta la playa, entre la Rambla del Bristol y el muelle.

El jefe de la oficina de obras sanitarias del departamento, ingeniero señor Kreutzer, ha terminado ya los estudios, planos y pliego de bases de esta construcción que importará, realizada, un progreso apreciable para el hermoso balneario.

El conducto permitirá la nivelación de los parajes por que ahora cruza y la construcción de un bulevar de 80 metros desde el molino al mar en el que avanzará alguna extensión, terminando en un "round point" que constituirá, dada su situación, uno de los paseos más atrayentes de la hermosa ciudad.

El ingeniero Waldorp ha terminado el estudio del proyecto de la rambla que la comisión especial que designara el gobierno, le había hecho preparar.

Después de un prolijo estudio, el ingeniero Waldorp ha encontrado que adolece de muchas deficiencias el proyecto de la comisión, por lo que se han introducido numerosas modificaciones.

LA GIRA DEL PRESIDENTE

"El Buenos Aires" en Comodoro Rivadavia

VISITA A LAS MINAS DE PETROLEO

El doctor Plaza recibió ayer un telegrama en que se le da cuenta de que el Presidente, doctor Sáenz Peña, llegó ayer en la mañana al puerto de Comodoro Rivadavia.

El Presidente y comitiva desembarcaron en aquel punto y visitaron los yacimientos de petróleo.

Nuestros corresponsales nos telegrafiaron ayer las siguientes noticias respecto del viaje del Presidente de la Nación.

Comodoro Rivadavia, Marzo 22—El crucero "Buenos Aires" llegó anoche á las 12.

Hoy, á las 10 a. m., desembarcó el Presidente y la comitiva.

Visitó la destiladora de los ferrocarriles patagónicos.

Después del almuerzo en el Club de Empleados del Ferrocarril, se recorrió la línea férrea hasta el kilómetro 38, y visitó después los pozos de petróleo.

La impresión que éstos le produjeron es óptima.

Los excursionistas se trasladaron después, en coche, al pueblo, donde se hizo un entusiasta recibimiento.

Todo el vecindario está esperanzado en la solución de la cuestión de la provisión de agua potable.

El Ministro de Obras Públicas ha prometido, á su regreso, dar el decreto correspondiente.

Reina tiempo espléndido.

El "Buenos Aires" zarpa esta noche para Puerto Deseado.

El Presidente y la comitiva visitaron la escuela, donde el director le dió la bienvenida.

Al dejarla, los niños entonaron una marcha y dieron vivas á la patria.

Después recorrieron la población, seguidos por grupos de pueblo.

Puerto Deseado, Marzo 22 — El pueblo está engalanado con banderas, principalmente las casas de comercio, lo que ofrece un hermoso aspecto, á la espera del Presidente.

Este se encuentra en Comodoro Rivadavia, y se supone que llegue aquí mañana temprano.

FACULTAD DE CIENCIAS COMERCIALES

Asamblea de alumnos

PRESENTACION AL MINISTERIO

Cerca de 200 alumnos de la Facultad de Ciencias Comerciales, se reunieron anoche en asamblea, en el salón de actos públicos de LA PRENSA.

La comisión encargada de gestionar el funcionamiento de la Facultad, informó del resultado de sus gestiones ante la universidad de Buenos Aires, declarando que no han podido ser aún definitivas, por ausencia del doctor Uballes, cuyo regreso se aguarda para interesarlo en los propósitos comunes.

En cuanto á los trabajos realizados cerca de algunos miembros del Congreso y del consejo superior universitario, la comisión de estudiantes se mostró optimista.

La asamblea resolvió, por unanimidad, la no inscripción, por ahora, en el curso de contadores restablecido en la Escuela Superior de Comercio Carlos Pellegrini, apoyándose en las razones que hemos hecho públicas antes de ahora.

Luego se aprobó el texto de la presentación que se dirigirá al Ministro de Justicia é Instrucción Pública, la que fué firmada por los alumnos presentes.

Hoy, de 9 á 11 de la mañana, estará á disposición de los que aún no la hayan suscripto, en la calle Libertad 278, segundo piso.

Finalmente, la asamblea votó por unanimidad una moción de aplauso á este diario, por la propaganda y el apoyo que ha prestado á la comisión que realiza las gestiones para obtener el funcionamiento de la Facultad de Ciencias Comerciales.

La nota que será entregada esta tarde, al ministro Garro, redactada después de algunas consideraciones

[illegible] de la Facultad de mantener el referido establecimiento, que es notoriamente injusta la situación en que por el decreto de economías se coloca á los 280 alumnos que, confiados en la promesa del gobierno, de otorgarles un título universitario, abonaron elevados aranceles y se consagraron á altos estudios durante un año, para lo cual muchos debieron abandonar empleos y trasladarse, otros, á esta capital desde lejanos puntos de la República.

Hacen observar los peticionantes, al doctor Garro, que el restablecimiento del curso de contadores en la Escuela Superior de Comercio, en nada remedia esa situación, por cuanto este curso es simplemente teórico-práctico de los usos comerciales, en tanto que los suprimidos son estudios intensivos de las ciencias económicas; y que, por otra parte, gran número de alumnos de la Facultad son ya contadores públicos que aspiran al título universitario que consagre su mayor preparación.

Finalmente, demuestran cómo la economía que se desea realizar, de pesos 96.840 moneda nacional, puede hacerse, en gran parte, sin suprimir aquel establecimiento, desde que el mantenimiento de la Facultad inconsultamente suprimida podrá costearse en esta forma: con 30.000 pesos de los derechos universitarios que pagarán los alumnos; suprimiendo por superfluas cinco cátedras, que importarían 18.000 pesos; y declarando también suprimida la escuela de contadores anexa á la Superior de Comercio Carlos Pellegrini, lo que importaría economizar 25.920 pesos más.

Los alumnos peticionantes se declaran dispuestos á pagar doble arancel, con lo cual habría un saldo, á favor del fisco y se dejaría en pie un centro de cultura cuya necesidad proclama tan numeroso núcleo de jóvenes estudiosos.

CINCUENTENARIO DE ITALIA

Los trabajos de la comisión

La junta ejecutiva nombrada en la asamblea de los presidentes de las sociedades italianas, para organizar algunos festejos en conmemoración del cincuentenario de Italia, se reunirá esta noche, en el local de la sociedad Nazionale Italiana, con objeto de ultimar los preparativos de los actos que se ha resuelto llevar á cabo con ese motivo.

Durante el día y parte de la noche de ayer, una subcomisión especial se ocupó en la distribución de las invitaciones y localidades para la función de gala que se celebrará la noche del lunes próximo, en el teatro Nuevo.

Esta fiesta promete resultar muy concurrida, y la comisión activa las gestiones para imprimirle el mayor brillo.

Concurrirán, especialmente invitados, el ministro plenipotenciario de Italia, conde Macchi di Cellere, su esposa y las familias de mayor figuración de la colonia.

ESTUDIOS EN EL EXTRANJERO

Denegación de becas

Consecuente con el decreto fecha 14 de Febrero último, reglamentario de la concesión de becas, el Ministro de Justicia é Instrucción Pública ha denegado un pedido relativo al pago de una concedida por la ley de presupuesto en vigor, á favor de un joven de 14 años de edad, que actualmente cursa estudios secundarios en Londres y que se propone seguir, después, los de ingeniería.

El pedido se desestima por considerarse que con los subsidios acordados por el Congreso no se ha querido costear en el extranjero, á determinados jóvenes, enseñanzas que en los institutos nacionales pueden recibir, sino procurarles medios para el perfeccionamiento de los que aquí tengan realizados.

El ministerio entiende que el gobierno no puede, sin desautorizar sus propios institutos, cuyo sostén ocasiona ingentes erogaciones, decretar la entrega del subsidio de que en este caso se trata.

EL PAIS RICO

IMPORTACION DE TABACOS

Quince millones en un año

Dijimos días pasados que en el transcurso del año 1910, quizá debido á las grandes fiestas á que dió lugar la conmemoración del centenario de la revolución de Mayo, la importación de champaña se había acrecentado de manera notable, tanto, que se introdujeron en el país, 107.140 docenas de botellas. Representa esto un total de 1.285.680 botellas. Es casi seguro que el consumo de este vino en banquetes y en los grandes restaurants y rotiseries, se ha hecho á razón de diez pesos por unidad, de modo que el público ha gastado en champaña en un sólo año, doce millones ochocientos cincuenta y seis mil ochocientos pesos.

Otro capítulo importante de las importaciones del año del centenario, es el que se refiere á los tabacos. Según la estadística nacional, se importó ese año cigarros y tabaco por valor de 6.081.719 pesos oro que suman alrededor de quince millones de pesos papel.

En ese importe están incluídos kilogramos 37.710 de cigarros habanos en cajitas, y 1.151.045 kilogramos de los mismos cigarros en otros envases. El valor conjunto de estos cigarros, en la aduana, fué de pesos 1.664.853 oro.

LA EXPOSICION DE ROUBAIX

Nombramiento de un delegado oficial

El P. E. ha resuelto nombrar delegado especial á la exposición internacional de Roubaix, independientemente de la comisión organizadora ya constituída, al señor Paul Groussac, director de la biblioteca nacional.

Entiende el Poder Ejecutivo que á la propaganda material de los productos y artefactos, exhibidos por la República Argentina en la exposición de Roubaix, es conveniente únicamente la que resulte de una demostración razonada de nuestros progresos sociológicos, como también, en las circunstancias actuales, agregar una noticia relativa á la colectividad francesa entre nosotros establecida y su participación pasada y presente en el desarrollo de la civilización y grandeza nacionales.

Según el decreto respectivo dado ayer, competerá al señor Groussac, redactar en francés una memoria sucinta sobre la República Argentina, bajo su triple aspecto físico, económico y sociológico, á la que acompañará una noticia sobre la influencia de Francia en nuestra evolución desde la Reconquista, y la cooperación activa de sus hijos aquí residentes en la obra de nuestro engrandecimiento.

Después de presentarlo á la sección correspondiente de la exposición, este trabajo impreso será publicado y difundido en la forma que mejor se avenga con su índole y objeto, debiendo el señor Groussac para todo lo concerniente á éste ó otro medio de propaganda que se juzgue oportuno, proceder de acuerdo con el ministro argentino en París.

El delegado elevará oportunamente al gobierno un informe relativo á las nuevas manifestaciones de carácter científico ó educativo, que en la exposición se exhiban y parezcan susceptibles de aplicación en la República Argentina. Se comprende igualmente entre los trabajos que se encomiendan al señor Groussac una conferencia por lo menos, sobre la República Argentina, que dará en la Sorbona.

EL INCENDIO DEL DEPOSITO DE LA ADUANA

SU DESTRUCCION TOTAL

LA TAREA DE LOS BOMBEROS

OPINIONES DEL COMERCIO

Reunión en la Liga de Defensa

EN LAS ESFERAS OFICIALES

SE CREE QUE EL SINIESTRO HA SIDO INTENCIONAL

En el comercio, en general, sin distinción de clases, causó ayer gran desagrado la noticia de un nuevo incendio en los depósitos de la aduana de la capital. La opinión de todos es que se trata de un acto criminal, y muchos sospechan que los sucesivos siniestros ocurridos en el puerto, obedecen á un vasto plan.

La opinión general es que hay falta completa de vigilancia, por economía mal entendida, ó por desconocimiento absoluto de la obligación que tiene el gobierno de cumplir con ese deber.

Los perjuicios al comercio son grandes, porque destruído todo ó parte del surtido para la próxima estación, no puede reponerse oportunamente para la venta en los remates en que se hace acopio de artículos de toda clase, para las provincias, ni disponer en plaza de lo indispensable, á fin de satisfacer la demanda diaria de toda clase de artículos. Se toman pólizas de seguros contra incendio, cuya cantidad es siempre inferior al valor real de lo asegurado. Pero aun así, pierde el comerciante la diferencia indicada y las utilidades consiguientes en la realización de lo comprado.

Las compañías de seguros son igualmente víctimas forzosas de los incendios en la aduana, cuyos siniestros repetidos pudieran ocasionar la quiebra de alguna de las compañías aseguradoras. En propia defensa, intentan elevar cuanto sea posible las primas de los seguros, ó tal vez negarse resueltamente á hacerlos de carga depositada en la aduana. Se ha pensado pedir al gobierno permiso para que establezcan las compañías de seguros, la vigilancia necesaria en los depósitos de aduana; pero como esto equivale á la declaración de ser la autoridad impotente para establecer dicha vigilancia, hasta el grado de considerarlo muchos una humillación para el país, no se intentará sino en caso extremo, para poner á salvo los intereses de los accionistas.

GRUPO DE CURIOSOS CONTEMPLANDO LOS RESTOS DE LA CATASTROFE

EN MEDIO DEL FUEGO, A LAS 7 DE LA MAÑANA DE AYER

EN LA LIGA DE DEFENSA COMERCIAL

La gerencia de la Liga de Defensa Comercial hizo circular ayer entre los miembros de su consejo directivo una invitación para una reunión que tendrá lugar esta tarde, á las 4.30, en su local.

"No debe haber escapado á usted, dice la circular, la extraña coincidencia que se observa en los frecuentes incendios en los depósitos de aduana y la criticable apatía que reina en las reparticiones aduaneras en punto á vigilancia y salvaguardia de las grandes intereses que á ella están confiados, pues es incapaz de prevenir siniestros como el de anoche, cuya repetición, en tan corto espacio de tiempo, ha llenado de estupor é indignación á todo el comercio de la plaza, que viene así á sufrir enormes pérdidas en sus intereses.

Fundado en esa extraordinaria circunstancia, agrega, invito á usted á concurrir á la reunión especial del Consejo Deliberativo, para cambiar ideas al respecto y resolver lo que corresponde hacer ante hechos que reclaman una inmediata acción del comercio".

EN LAS ESFERAS OFICIALES

Varias conferencias celebró ayer el Ministro de Hacienda con el administrador de aduanas, señor Cayol, referentes al incendio del depósito 4 del dique 3.

Según lo ha informado el señor Cayol al ministro Rosa, el incendio ha sido intencional, pues era completamente imposible que se produjera en una forma casual, dado que las instalaciones eléctricas estaban sin corriente y que antes de cerrar las puertas del mismo, á las 6 de la tarde, se había hecho una prolija recorrida en todas sus dependencias.

En cuanto al monto exacto de las pérdidas, aún no se conoce.

El ministro Rosa también conferenció sobre este mismo asunto con el Presidente de la República y con el jefe de policía.

El Ministro de Hacienda, guardando reserva sobre las informaciones de detalle que ha recibido del administrador de aduana y del jefe de policía, sólo manifiesta que se ha resuelto agotar todos los recursos para descubrir al autor ó autores del siniestro, pues el doctor Rosa está convencido de que este incendio es fruto de una mano criminal.

En cuanto á las medidas para evitar nuevos siniestros, nada se resolvió ayer, pero el doctor Rosa nos ha manifestado que á la brevedad posible se adoptarán medidas radicales en este sentido.

LA LABOR DE LOS BOMBEROS

Hasta esta madrugada, los bomberos continuaban trabajando en la remoción de los escombros del depósito incendiado. La gran cantidad de humo que se desprende del colosal montón de ruinas evidencia la existencia de fuego debajo de las mismas.

A las 9.30 de la mañana se retiró el grueso de las fuerzas de bomberos que trabajó toda la noche bajo la dirección del coronel Calaza, quedando un destacamento de 90 hombres á las órdenes del capitán Fossa, teniente Viñas y subteniente Bunge. Este destacamento fué relevado por otro á cargo del capitán Giles y subteniente Ruiz, á las 6 de la tarde.

De los materiales de los bomberos quedaron dos máquinas de vapor y la bomba flotante, cuyas líneas de mangueras se reforzaron con 11 eyectores hidráulicos.

EL INFORME DEL CORONEL CALAZA

El jefe del cuerpo de bomberos prepara un extenso y detallado informe sobre el incendio de anteanoche, con el fin de elevarlo á la brevedad posible al jefe de policía.

El coronel Calaza insistirá en que se deben adoptar medidas de seguridad para evitar nuevos siniestros, de acuerdo con el proyecto que entregó á la comisión especial que se nombró con tal fin á raíz del incendio de los depósitos del dique 1, ocurrido en Febrero último.

En dicho proyecto se proponía la adopción de una serie de disposiciones tendientes á hacer casi invulnerables los depósitos, pero parece ser que sólo se resolvió tomar en cuenta algunas; pues, según se dijo, llevar á la práctica las demás resultaba dispendioso.

Más dispendioso resulta que se quemen los depósitos con todo lo que contienen, sin que haya poder humano que pueda evitarlo.

UN TENIENTE DE BOMBEROS, ATACANDO EL FUEGO EN EL COSTADO SUR DEL GALPON

LOS EYECTORES HIDRAULICOS

Existen en el puerto unos aparatos llamados eyectores, que funcionan por medio de la fuerza hidráulica de los guinches, aparatos que son utilizados en casos de incendio, y que están á cargo de un personal especial que los retira de los lugares en donde se hallan depositados y los arma cuando es necesario.

Anteanoche, hubo que vencer toda una serie de dificultades para armar los eyectores, pues no se encontraban las mangueras. Los bomberos tuvieron que facilitar algunas de las suyas para que pudieran funcionar.

Respecto de esta irregularidad, hemos oído decir que el coronel Calaza elevará una queja ante quien corresponde, para evitar que el caso se vuelva á repetir.

EL INCENDIO A LA MADRUGADA

A la hora de cerrar nuestra edición de ayer, el fuego continuaba con gran violencia en el extremo Norte del depósito y en la parte Sur había decrecido, considerablemente, por falta de combustible.

El coronel Calaza hizo armar dos escaleras mecánicas, en la parte Norte, y los abnegados bomberos penetraron por las puertas superiores provistos de mangueras, con las que arrojaban torrentes de agua sobre la ardiente hoguera.

En cuanto amaneció, habiendo decaído el fuego, se abrieron las puertas exteriores de los sótanos y varios bomberos bajaron á ellos, no obstante lo elevado de la temperatura que reinaba allí. Las llamas no pasaron al subsuelo, pero sí el agua, en gran cantidad, por lo que fué necesario extraerla por medio de bombas.

Al revés de lo que ocurrió en los otros incendios, esta vez no se derrumbaron las paredes, pero han quedado en muy mal estado, especialmente la de la cabecera Sur, que está inclinada y abierta por varios sitios. Las grietas se ven también en las esquinas, donde los muros se han separado más de veinte centímetros.

UNA VICTIMA

A las 6 de la mañana de ayer, el marinero de la prefectura, Alfredo Raget, se cayó desde el segundo piso del depósito incendiado á la planta baja, mientras trepaba por una escalera.

Al caer, rozó al comandante Pérez, de bomberos, causándole lastimaduras leves en la cara.

Un facultativo de la Asistencia Pública se hizo cargo del marinero, y lo condujo al consultorio central pues parece que se había producido lesiones de cierta importancia en las piernas.

CON EL JUEZ FEDERAL

Ayer por la mañana conferenciaron con el administrador de la aduana, señor Cayol, el juez doctor Jantus y el comisario señor Juárez, representante el primero de la justicia federal, y de la comisaría de investigaciones el último, encargados ambos de intervenir para esclarecer las causas que originaron el incendio del depósito fiscal del dique número 3, ocurrido anteanoche.

Acerca de lo que en dicha conferencia se trató, se guarda la mayor reserva tanto en la aduana como en la policía.

REUNION DE EMPLEADOS DE LA ADUANA

Ayer concurrieron al despacho del señor Cayol todos los jefes y empleados superiores de la administración aduanera, para manifestar á aquél sus opiniones acerca de las posibles causas del siniestro.

Esta tarde, por invitación especial del administrador, asistirán nuevamente dichos empleados para cambiar y uniformar las ideas que expusieron ayer ante él.

CON EL SEÑOR CAYOL

El señor Cayol, con quien conversamos acerca del siniestro, se limitó á manifestarnos la impresión dolorosa que le causó la noticia del tercer incendio de depósitos fiscales, pues, como se sabe, son tres los ocurridos en el breve plazo que lleva de administrador de la aduana.

Agregó el señor Cayol que estaba dispuesto á adoptar las más enérgicas medidas tendientes á ayudar la acción de la justicia y de la policía, para castigar á los que resulten culpables, pues está convencido que se trata de una obra criminal, que de ninguna manera puede quedar impune.

Esto es, en resumen, cuanto hemos obtenido del administrador de la aduana.

VERSION NO CONFIRMADA

Con bastante insistencia circuló ayer la versión, de que en el puerto, el día siniestro, y particularmente en algunos de los depósitos fiscales, se encontraron varios papeles impresos con la invitación siguiente: "Esta noche habrá en el puerto función de cinematógrafo, á la que podrán asistir cuantos lo deseen". Sin embargo, esta versión no pudo ser confirmada.

DIVERSAS AVERIGUACIONES

El señor Eduardo Idoyaga, jefe del depósito incendiado, acompañado de varios empleados de su dependencia, realizó ayer varias averiguaciones acerca de las causas del siniestro, cuyas actuaciones pasará al administrador de aduana, para que sean agregadas al sumario que instruye la justicia.

OPINIONES DE UN JEFE DE DEPOSITO

Recibimos anoche la visita de uno de los jefes de depósitos de aduana de la capital, quien se manifestó sorprendido por las versiones de que se hicieron eco algunos diarios y que atribuían el incendio de anteanoche al propósito de ocultar defraudaciones cometidas por el personal, por medio de la sustitución de bultos. Nos manifestó dicho empleado que solamente desconociendo en absoluto el funcionamiento de los depósitos puede llegarse á tales conclusiones. Además, nos aseguró que hace año y medio los jefes de depósito solicitaron de la administración que reglamentara en forma más severa las operaciones de entrada y salida de bultos, para alejar toda posibilidad de que malos elementos pudieran sacar bultos clandestinamente ó sustituirlos por otros.

Esta reglamentación tan necesaria no ha sido dictada hasta la fecha, pero como cada jefe de depósito es responsable de las mercaderías que contiene su galpón, las operaciones son minuciosamente fiscalizadas y puede decirse que es remotamente problemática la posibilidad de realizar defraudaciones por tales medios.

En opinión de nuestro informante el siniestro se ha producido á causa del estallido de una bomba colocada en uno de los cajones que entraron en el día al depósito. Se sabe que es posible armar una de esas bombas de manera que, por medio de un mecanismo de reloj, estalle á hora determinada. Así, el cajón con la bomba puede haber sido introducido á las 3 ó 4 de la tarde y haberse producido la explosión minutos antes de haberse notado el fuego.

No es posible, agregó, que el siniestro se haya producido por la combustión de un fósforo ó la colilla de un cigarrillo arrojado al depósito, pues como éste fué cerrado y revisado á las 5 de la tarde, resulta imposible que los serenos no notaran media hora ó una hora después el avance del fuego.

COMISION ASESORA DEL PUERTO

LA REUNION DE AYER

En el local de la oficina de movimiento y conservación, se reunió ayer la comisión portuaria, con objeto de proseguir el estudio de las cuestiones relacionadas con el puerto de la capital.

Con motivo del incendio ocurrido anteanoche, todos los miembros de la comisión estuvieron de acuerdo en informar al Ministerio de Hacienda la conveniencia que reportaría á los intereses públicos la creación de un cuerpo de bomberos aduaneros, que se encargaría única y exclusivamente, del cuidado de los depósitos del puerto.

Mientras tanto, opina la comisión, así lo ha manifestado al ministerio, que debía establecerse una guardia nocturna interna en todos los depósitos fiscales.

En seguida, pasó la comisión á considerar asuntos generales, y convino en la necesidad de adoptar, de inmediato, alguna medida que diera por resultado el mejor aprovechamiento de los muelles para las operaciones de carga y descarga.

Para este fin, se cree que es conveniente obligar á los buques que hayan terminado de descargar, á pasar á una segunda andana, donde puedan efectuar las operaciones de carga. El sitio correspondiente de muelle quedaría para la descarga de otros buques.

Se resolvió también pedir al ministerio la inclusión de una cláusula en el reglamento del puerto, en la cual se determina una multa para los vapores que no descarguen en las condiciones reglamentarias, á razón de 400 toneladas diarias, como mínimum.

Por último, se habló en la sesión, de la clasificación de los vapores en distintas categorías, cuestión que tiene relación con el giro de los buques y, por consiguiente, con el movimiento de carga y descarga.

Sobre esta clasificación y sobre las condiciones que conviene fijar, se consultará al Centro de Navegación Trasatlántica.

En la sesión próxima la comisión estudiará un proyecto sobre construcción de un ferrocarril interportuario, entre esta capital y La Plata.

OBRAS PUBLICAS EN EJECUCION

RETENCION DE FONDOS

ACUERDO DE MINISTROS

En acuerdo general de ministros se resolvió ayer retener para el ejercicio del corriente año y con destino al pago de diversas obras públicas que se hallan en ejecución, las respectivas sumas asignadas por la ley de presupuesto que rigió hasta el 31 de Diciembre último.

Esa resolución era necesaria por cuanto la ley de contabilidad se opone, en general, á que pasen á un nuevo ejercicio las sumas que acuerdan las presupuestos anuales con un determinado destino, si éste no ha sido cumplido.

Las referidas partidas son las siguientes:

Para obras en la Facultad de Agronomía y Veterinaria de La Plata (artículo 18 de la ley 7024), $ 100.000; para obras de hospitales regionales, anexo B, inciso ítem 15, partida 1, pesos 120.000; para obras en el edificio de la comisión del Plata superior, anexo I, inciso 10, ítem 5, partida 1, pesos 120.000; puente sobre el río Grande, en Tilcara, anexo I, inciso 10, ítem 6, partida 6, $ 24.074.90; camino de Salta á Cerrillos, anexo I, inciso 10, ítem 6, partida 24, $ 5.000; camino de Embarcación á Jacinta, anexo I, inciso 10, ítem 6, partida 36, $ 7.500; puente sobre el río Mendoza, en Uspallata, anexo I, inciso 10, ítem 6, partida 44, pesos 62.859.20; para proveer de agua potable al pueblo y puerto de Ajó, anexo I, inciso 10, ítem 3, partida 6, pesos 24.400.

EL JUEZ FEDERAL DE JUJUY

La acusación fiscal

Se encuentra ya en las oficinas de la Suprema Corte el escrito por medio del cual el procurador fiscal del juzgado federal de Jujuy, doctor Carrizo, acusa al titular de ese tribunal, doctor Cástulo Aparicio, por su actuación en la provincia.

Según nuestros informes, la acusación se funda en que aquél ha infringido el inciso 1o. del artículo 7o. de la ley número 4578, hecho que demuestra con una abundante documentación que acompaña al escrito, que nuestro corresponsal en Jujuy nos comunicó oportunamente que el fiscal había recabado de los actores en las negociaciones políticas, origen de la cuestión, algunos de ellos suscriptos por el propio doctor Aparicio, que prueban su actuación directa en éstas.

Se sabe que el fiscal ha hecho un estudio detenido de cada uno de los documentos comprobatorios, en virtud de los cuales entabla la acusación respectiva y pide á la Suprema Corte que adopte las medidas pertinentes.

REMATES DE LANAS

LAS ULTIMAS VENTAS

En el mercado de Mincing Lane, en Londres, continuaron ayer y anteayer los remates de lotes de lanas de la última esquila. Como en los días anteriores, las ofertas de los compradores, fueron más activas para la producción procedente de la República Argentina, debido á la buena calidad que ostenta este año.

Según telegramas amplios que recibieron algunas casas de ésta, en los treinta mil fardos vendidos durante los dos últimos días había no menos de nueve mil procedentes de la República Argentina, que fueron vendidos en su totalidad. Dada la competencia que se estableció entre los compradores del continente y los norteamericanos, los precios mejoraron visiblemente, pero, á pesar de esto, no cesó el interés de la demanda.

DEPARTAMENTO NACIONAL DE HIGIENE

Envío de vacuna contra la viruela

INSPECTOR SANITARIO EN VIAJE

CONCURSO PARA LA PROVISION DE PUESTOS

DEFICIENCIAS EN EL CORREO

OTRAS NOTICIAS

Se ha recibido un telegrama del consejo de higiene de la provincia de Santa Fe, en el que se comunica la llegada á esta ciudad de los vacunadores que se enviaron para combatir la epidemia de viruela que reina en diversos puntos de dicha provincia.

El Departamento Nacional de Higiene ha enviado á Santa Fe mil placas de vacuna; al Rosario quinientas, y doscientas á cada una de las poblaciones siguientes: Gualeguaychú, Mercedes (Corrientes), Bell Ville y Curuzú Cuatiá.

—

De acuerdo con el convenio sanitario internacional, se ha comunicado al consejo de higiene de Montevideo que en el vapor "Re Vittorio", procedente de Génova, viene el inspector sanitario, doctor Martín Lazcano, á fin de que se le reconozca en tal carácter.

—

El día 17 de Abril á las dos de la tarde tendrá lugar en la calle Balcarce 564, el concurso á que se ha llamado para la provisión de dos puestos de auxiliar químico de segunda clase y de cuatro de ayudantes de química que hay vacantes en la oficina química del Departamento Nacional de Higiene.

Los aspirantes podrán inscribirse en el mencionado local hasta las cuatro de la tarde del día 11 de Abril.

Compondrán la mesa examinadora los doctores Honorino Cuenca, Francisco P. Lavalle, Guillermo Schaefer y el jefe de la oficina, doctor Jorge Magnin.

—

Se han recibido de varias poblaciones del interior telegramas, en los cuales se comunica que no han llegado á poder de los destinatarios las placas de vacuna enviadas por el Departamento de Higiene.

Con este motivo el presidente del departamento, Dr. Penna, ha resuelto quejarse á la administración de correos, á fin de que ésta adopte las medidas pertinentes para evitar estas demoras que puedan malograr los fines profilácticos á que obedece el envío de las placas.

—

Ayer fueron visitados y puestos en libre plática los siguientes buques: vapores "White Wings", "Bolwell", "Marie Suzanne", lugre "Laura", barcas noruegas "Siwar" y Geoulora", italiana "Estrella". Quedó en observación sanitaria el vapor italiano "Siena".

—

A principios del corriente año, se remitirá á las oficinas provinciales del registro civil los informes necesarios para organizar el registro de la estadística que debe llevar la oficina demográfica, epidemiológica y de informes sanitarios del Departamento Nacional de Higiene. No obstante, el tiempo transcurrido hasta ahora sólo han enviado los informes pedidos las oficinas de Santiago del Estero y de Jujuy. En cuanto á las demás, se le han enviado algunos datos que son insuficientes para el objeto que se busca.

Sería, pues, conveniente que se apresurase á enviar los informes pedidos, en los cuales se basará el estudio de las epidemias y endemias que azotan á distintas regiones del país, como asimismo el de las medidas que se han de adoptar para combatir esos males con eficacia.

ESCUELA NORMAL SUPERIOR

Supresión definitiva

RESOLUCION MINISTERIAL

El Ministro de Justicia é Instrucción Pública, después de conferenciar con el vicepresidente de la República, resolvió ayer contestar al ofrecimiento de los profesores de la Escuela Normal Superior, de que oportunamente nos ocupamos, manifestándoles que el ministerio agradece sus proposiciones, pero no considera conveniente, ni de buena administración, aceptarlas.

En los considerandos respectivos, dice el doctor Garro que no es propio ni conveniente que la referida escuela continúe funcionando, sin que los servicios de su personal directivo y docente sean remunerados, como antes, por la administración, porque en estas condiciones la gratuidad de aquéllos no permitiría al gobierno ejercitar su autoridad en el sentido de la eficacia de la enseñanza y del mantenimiento de la disciplina, caso en el cual la Escuela Normal Superior no llenaría los fines de su creación, por cuanto la falta de vigilancia en ella, impediría al gobierno poner el sello de su autoridad en los certificados de estudios y diplomas que expidiera.

LA COLONIA BUENAVENTURA

DECRETO REGULIZADOR

El Ministerio de Agricultura estima que es necesario regularizar en forma definitiva la situación de los colonos radicados en la colonia Buenaventura, situada en el territorio de Formosa, así como también obviar los inconvenientes que se han suscitado respecto del trazado y división de esa colonia.

Conforme con este pensamiento, se ha resuelto dar intervención de nuevo en el asunto á la oficina de tierras y colonias para que, si en ello no hubiese inconveniente, dice el decreto, se designe un ingeniero ó agrimensor de su personal, á fin de que con las instrucciones del caso se traslade inmediatamente á la colonia mencionada y practique su mensura y división, colocando en posesión "tranquila" de sus lotes, á los colonos que se encuentren radicados.

Oportunamente la persona designada dará cuenta de su cometido al ministerio para que éste legitime la ocupación de las tierras en la forma que corresponda. Queda facultada la dirección general de tierras y colonias para formular el presupuesto de gastos que la solución de este asunto demande, como también para proponer el perito que fuera menester en el caso que los servicios de los empleados de su dependencia no permitieran distraer ninguno de éstos.

ESCUELA PROFESIONAL DEL URUGUAY

Nombramiento de su personal

Por decreto de ayer, el Poder Ejecutivo designó para la escuela profesional de mujeres de Concepción del Uruguay, el personal directivo, docente y administrativo que á continuación se expresa:

Directora: señora Emma C. de Bedogni, con sueldo de 350 pesos; vicedirectora: señorita Gerarda Etchecopar, con sueldo de 300 pesos; regente, señorita Emilia Luisa Lyon, con sueldo de 200 pesos; secretaria-tesorera, señorita Petronila Correa, con sueldo de 150 pesos; auxiliar, señorita Ana J. Gutiérrez, con sueldo de 60 pesos; maestras de taller: señorita Segunda Berón, señora Anselma L. de Montedós, señora María L. de Pennet, señorita Margarita Rodríguez, señora Dolores Paradelo de Montero, señor Francisco Felici (dos talleres), señorita Cleofina Bernasconi, con sueldo mensual de 150 pesos cada uno.

Profesora de economía doméstica teórica y práctica, señora Emma C. de Bedogni, con sueldo mensual de 150 pesos.

Profesoras de instrucción primaria, señoritas Gerarda Etchecopar y María Amalia Ugarteche, con sueldo mensual de 150 pesos.

Profesora de dibujo, señorita Corina Ratto, con el sueldo mensual de 150 pesos.

Profesora de ejercicios físicos, señora María E. Fabre de Durruty, con sueldo mensual de 150 pesos.

Auxiliares: señora Fermina Chopital de Cabrera, señorita María C. Belsum, señora Ana I. de Berón, señorita María Eloisa Cook, señora Angela G. de Tibiletti, señora Ventura A. de Barcia, señora J. J. Méndez de Castells, y señorita Micaela Anochea, con sueldo mensual de 60 pesos.

Por el mismo decreto, se acuerda para alquiler de casa, 250 pesos moneda nacional mensuales; para gastos generales y útiles, 300 pesos mensuales, y para servicio 120 pesos mensuales.

La directora y vicedirectora dictarán una cátedra inherente al cargo directivo, de acuerdo con lo que establece el reglamento de las escuelas profesionales, sin remuneración.

Los sueldos del personal nombrado se imputarán al inciso 14, ítem 85, del anexo E del presupuesto en vigor.

SOBRESUELDOS Y SUELDOS MILITARES

Forma en que serán abonados

El Ministerio de Guerra, en vista de las frecuentes reclamaciones de los jefes y oficiales del ejército por cobro de diferencias de sobresueldos cuando son designados para desempeñar un cargo con esa asignación ó cuando dejan de prestar servicios en un puesto en estas condiciones, acaba de dictar una resolución, por la cual se establece la forma en que se considerarán dichos sobresueldos.

Cuando se produzca un nombramiento para un puesto que tenga asignado esa remuneración especial, dice la resolución del Ministerio, y por cualquier circunstancia el nombrado no se haga cargo de él dentro del término fijado, ese jefe ú oficial sólo tendrá derecho á gozar de ese sobresueldo el día en que se reciba del puesto; recíprocamente, cuando se trate del cese de un jefe ú oficial en el desempeño de un cargo en las condiciones expresadas, el sobresueldo le será considerado hasta el día en que haga entrega de él.

Se dispone, además, que, en lo sucesivo, los comandos, unidades y demás reparticiones del Ministerio de Guerra, deberán hacer constar en sus respectivas listas de revista, la fecha en que se reciba ó haga entrega del puesto, el personal que se encuentre en el caso que motiva esta resolución, para que sobre esa base la contaduría general de la Nación practique la liquidación de sobresueldos.

También se ha resuelto por el mismo Ministerio determinar en la siguiente forma el sueldo que percibirán los médicos civiles que sean llamados por el Ministerio, comandos, jefes de cuerpo ó destacamentos para prestar sus servicios profesionales en las distintas unidades del ejército.

Cuando por ausencia del cirujano titular sean llamados dichos médicos civiles, gozarán del sueldo mensual de 340 pesos, que es lo que asigna el presupuesto vigente á los médicos del cuerpo de la sanidad militar, siendo obligatorio en cada caso consultárseles sobre la conformidad del sueldo que se les asigna.

EXPOSICIONES

Pabellones de España

En atención á la temperatura otoñal de que disfrutamos, la empresa de los pabellones de España ha resuelto suspender las funciones diarias de su teatro de verano, el cual funcionará sólo los sábados por la noche y los domingos por la tarde y por la noche, como de costumbre.

La compañía aumentará su elenco con nuevos artistas contratados recientemente.

NOTICIAS VARIAS

Anticipos para los agricultores de Bahía Blanca

La Liga Agraria de Bahía Blanca se ha dirigido al Ministerio de Agricultura para comunicar que en la última asamblea realizada por esa institución se acordó solicitar al P. E. por intermedio de ese repartamento, la suma de cinco pesos por cada hectárea de tierra sembrada, cantidad que la Liga repartirá entre los asociados que necesitan dinero para la prosecución de sus tareas.

Agrega la Liga que ella se compromete á firmar documentos por los cuales las sumas que hubiese dado el ministerio serían devueltas al terminar la cosecha. En esta forma entiende la Liga que el Poder Ejecutivo facilitará el desarollo de la industria agrícola.

Solicita también el capital para establecer un seguro agrícola, y dice que, de ese modo, el Poder Ejecutivo ejercería una acción tutelar sobre los agricultores.

Lino para los Estados Unidos

Las exportaciones de lino con destino á los Estados Unidos de Norte América sumaban hasta el 20 del corriente á partir del 1o. de Enero, 75.000 toneladas. Cada día son más importantes los pedidos que de ese oleaginoso se hacen desde la república del Norte, y es seguramente por esta causa que el lino llegó á venderse, no hace muchos días, á 20 pesos los 100 kilogramos, precio no alcanzado hasta ahora.

En total, la exportación de lino de la Argentina, en el período comprendido desde el 1o. de Enero al 20 del corriente mes, es de 160.000 toneladas, de manera, que los Estados Unidos de Norte América compraron casi la mitad de la cantidad embarcada.

Revista naval en Spithead

Por intermedio del Ministerio de Relaciones Exteriores, se ha recibido en el departamento de Marina, una invitación del gobierno de Inglaterra para el envío de un buque de guerra á la revista naval que se celebrará en la rada de Spithead, con motivo de la coronación del rey Jorge.

Aun no se ha resuelto cuál es el buque que representará á nuestra marina en esa gran revista, en el caso de que la invitación sea aceptada.

Los ferrocarriles en la República

El directorio del ferrocarril del Oeste comunicó desde Londres, al directorio en ésta, los resultados de la explotación de sus vías durante el semestre vencido el 31 de Diciembre de 1910.

Elecciones en la Pampa

El Ministerio del Interior, de acuerdo con lo informado por el gobernador de la Pampa, declaró nulas las sesiones extraordinarias celebradas últimamente por la municipalidad de General Acha.

Como consecuencia de esta declaración, queda sin efecto la convocación que aquel cuerpo había hecho de elecciones para elegir nuevos concejales.

Estas elecciones debían de haberse verificado el 26 del corriente.

En la presidencia

El vicepresidente de la República, doctor Plaza, concurrió ayer á las 2 de la tarde al despacho presidencial.

Separadamente conferenció con los Ministros de Hacienda, Instrucción Pública y Relaciones Exteriores, sobre diversos asuntos de gobierno.

Firmó pocos expedientes y entre otras recibió las visitas del arzobispo de Buenos Aires y del contraalmirante Martín.

Estudiantes chilenos de veterinaria

Anteayer llegaron de Chile, los jóvenes Arístides Ramírez y Alvaro Blanco, estudiantes del Instituto Agrícola de esa República, que vienen á ingresar en la Facultad de Veterinaria de la universidad de La Plata, aprovechando las becas concedidas por el gobierno argentino al chileno, con ese objeto.

Los señores Ramírez y Blanco fueron presentados ayer al rector de la citada universidad por el ministro de Chile, doctor Cruchaga Tocornal y cónsul de la misma República, ingeniero Carlos Henríquez, quien queda encargado por su gobierno de todo lo que se refiere á la atención de ambos alumnos, durante el período de estudios que cursaran en La Plata.

Postergación de los festejos del centenario de Sarmiento

El Ministerio del Interior expidió ayer un decreto por el que se dispone, que los festejos organizados para conmemorar el centenario de Sarmiento se efectuarán el 15 de Mayo próximo, en vez del 3 de Abril.

Para el mejor éxito de las fiestas, el día 15 de Mayo será declarado feriado.

Crédito y mutualidad agrícolas — Estudios en Europa

Con destino á España, Francia y otras naciones de Europa, se embarca el sábado próximo, en el vapor "Príncipe Humberto", el señor José Citriniti, empleado del Ministerio de Agricultura. Aprovechando este viaje, el ministro doctor Lobos, ha comisionado al señor Citriniti para estudiar los resultados de las leyes dictadas en Francia y Bélgica, sobre crédito y mutualidad agrícolas, desde el año 1897 hasta la fecha.

El señor Citriniti estudiará, también, la forma en que el gobierno francés distribuyó la suma que el Banco de Francia le entregó en cumplimiento de la ley de privilegios, tipos de interés, plazos, garantías, etc., para conocer en detalle los beneficios que de esa ayuda oficial recibieron las asociaciones agrícolas.

He aquí las cifras pertinentes:

Saldo por el semestre al 31 de Diciembre de 1910, libras esterlinas 490.425.6.3, incluyendo 123.537.14.9 libras del ejercicio anterior, por lo que se ha declarado un dividendo de 3 por ciento sujeto á "Income Tax", llevando al segundo ejercicio la suma de libras 197.995:10:3.

El porcentaje de los gastos de explotación sobre las entradas brutas es de 53.72.

Viceconsul en Sucre

El Ministerio de Relaciones Exteriores ha nombrado ayer viceconsul en Sucre, al señor Bernardo Austerlit.

Obras de irrigación

En acuerdo de ministros se ha resuelto destinar la suma de 113.883.80 pesos moneda nacional á la adquisición de útiles y atención de gastos para las obras de irrigación de los territorios del Sur.

Biblioteca Nacional

El director de la biblioteca pública nacional ha dirigido una nota al Ministerio de Justicia é Instrucción, dando cuenta de haber sido hecha por los herederos del doctor Amancio Alcorta una nueva donación al establecimiento.

Consiste ella en 422 volúmenes á la rústica, 475 folletos, tres mapas y un volumen manuscrito.

El señor Groussac hace notar al ministro la importancia de esa donación, é indica la necesidad de asignarle en la biblioteca el lugar especial que por su valía le corresponde.

Gobernador del Chubut

Después de varios días de permanencia en esta capital, ayer partió para el Chubut, el gobernador de aquel territorio señor Alejandro Maiz.

Lleva el gobernador un plantel de 25 hombres para la policía fronteriza últimamente creada.

El subsecretario del Interior estuvo á bordo á despedir al gobernador en nombre del Ministro Gómez.

Ministro argentino en Bolivia

En la semana próxima emprenderá viaje á La Paz, el ministro plenipotenciario argentino en Bolivia, doctor Dardo Rocha.

El doctor Rocha hará este viaje por vía Chile.

Comisión nacional del centenario

La comisión nacional del centenario celebró ayer sesión bajo la presidencia del Ministro del Interior.

Se resolvieron muchos asuntos de poca importancia y se acordó hacer entrega al gobierno de todas las construcciones de las exposiciones.

EL DIA SOCIAL

SEPELIO DE LOS RESTOS DEL Dr. DEL ARCA

A imponente demostración de duelo dió lugar el acto del sepelio de los restos del doctor Enrique E. del Arca, realizado ayer en el cementerio de la Recoleta.

De la casa mortuoria, el féretro fué trasladado á la iglesia del Pilar, donde se ofició una misa de cuerpo presente.

El templo estaba ocupado por numerosas familias y caballeros.

Después fué llevado el féretro hasta la rotonda y allí habló el doctor Rodolfo Lemos, quien entre otras cosas dijo:

Había que ver esa alma de niño, engañándose y haciéndose engañar delante de su hija moribunda, para darse cuenta de lo poco que exigía de afecto para retribuirlo á manos llenas; no saben los amigos con lo que contaban, y algunos de sus pesares era tener la certeza de que un hecho real le impidiera darle todo su corazón.

Esa pasión de los espíritus primitivos á anormales no cabía en un corazón suavizado por una gimnasia de treinta años de compasión y de consuelo.

Cumpliendo la máxima de Hipócrates, del Arca consoló siempre, y centenares de peregrinos de la mano amiga sintieron el bálsamo de esa mirada trasparente y sincera que cautivaba siempre.

Yo lo he visto, decano, académico, personaje é inválido, meterse por callejuelas sin pavimento para asistir á desgraciados, que le retribuían, es cierto, con la moneda que él más quería: con gratitud. Y si la miseria de sus enfermos era también de espíritu, le pagaba él con todo el caudal de placer que llevaba el acto en sí.

Habló después el doctor Gregorio Aráoz Alfaro, también en elocuentes y sentidas frases.

Dijo el orador:

La Facultad de Ciencias Médicas, en cuyo nombre tengo la alta honra de hablar ante su tumba, tenía para Enrique del Arca todas las gratitudes y todos los afectos que pueden nacer de una larga, fecunda, y nobilísima actuación en la cátedra, en la dirección de los estudios y en el desenvolvimiento progresivo, material y científico, de la escuela de medicina.

Del Arca ha sido, en efecto, en nuestro instituto todo lo primero y lo último, el estudiante y el maestro, el jefe de clínica y el académico: en todo fué modelo, ha ocupado en la Facultad todas las posiciones, desde profesor suplente hasta decano y realizó en esa larga y laboriosa carrera la paradoja viviente de ser en el más humilde de los puestos el primero por su dedicación y por su empeño y en el más encumbrado de los cargos el último en el terreno de las vanas exterioridades, de la pompa pretenciosa y de las empulosas fastuosidades.

El doctor Araoz Alfaro después de recordar á grandes rasgos la actuación del doctor del Arca, terminó diciendo:

¡Bondad y generoso espíritu, alma diáfana que no empañaron jamás las pequeñas envidias y las ambiciones bastardas, amigo nobilísimo, que tu tumba, como tú memoria, se vean siempre rodeadas del afecto de todos los buenos, del respeto de todos los justos, de la gratitud de todos los que sufrieron y fueron aliviados por tí, del infinito amor de tus deudos queridos y de tus fieles é innumerables amigos!

En seguida habló el coronel Joaquín Montaña, por el consejo escolar del distrito 2o., del cual fué largos años presidente el doctor del Arca.

Después hizo uso de la palabra el señor Victorino Díaz en nombre del personal de la escuela "José M. Estrada".

Cerró la serie de discursos el doctor Domingo de Oro, quien refiriéndose á las cualidades sobresalientes del doctor del Arca en el desempeño de su misión en la ciencia, dijo:

Cuántas veces al verlo ejercer tan abnegadamente su profesión atendiendo con igual esmero al pobre que al rico, hemos recordado á aquel ilustre cirujano francés, que, al disponerse á practicar una operación difícil á un cardenal, que era á la vez primer ministro, fué interpelado por éste en tan desabrida forma:

"Cuidad de no operarme como á los pobres miserables de vuestro hospital", á lo cual respondió el médico: "Monseñor, esos pobres miserables como gustáis de llamarlos, son, á mis ojos, cada uno de ellos primer ministro cuando sus padecimientos reclaman mis servicios".

El alma del médico francés parecía haber trasmigrado á la del médico argentino.

Momentos después fueron inhumados los restos.

Se hallaban en la ceremonia numerosos caballeros representantes de los círculos sociales, universitarios y políticos.

"CAP ARCONA" — Parten hoy para Europa en este vapor:

Para Lisboa: doctor Nicolás Z. Ocantos, su señora María Escalada y sus hijos; doctor Julio E. Piñero y su hija Ana María, Gregorio Gómez Pombo, Enrique Ramos Otero, señora María Luisa Mc Clure de Edwards y su hija María.

Para Southampton, el ex ministro de Relaciones Exteriores de Chile, doctor Luis Izquierdo.

Para Boulogne, Carlos D. Duncan, su señora Emma Vela y familia, doctor José Bernabé Martínez, su señora Elisa Seeber y sus hijos, señora Matilde Baños de Idiarte Borda y sus hijas Matilde, Celia y María Esther; Samuel Bosch, su señora Mercedes Marín y sus hijos, doctor Wenceslao Escalante, su señora Javiera Reto y sus hijos; señora Sara Escalante de Newbery, ingeniero Aureliano Bosch y su señora Laura Escalante, Alvaro Iriarte y señora, Manuel Hurtado Lecaroz, su señora Emiliana Errázuriz y familia.

Para Río de Janeiro: Amadeo Gras.

En Montevideo se embarcarán el ex presidente de la República Oriental del Uruguay, doctor Claudio Williman y familia y el nuevo ministro de Relaciones Exteriores de ese país en el Brasil, doctor Emilio Barbaroux.

EN SAN ISIDRO — Desde ayer circulan las invitaciones firmadas por la presidenta señorita Mercedes Olivera, la secretaria, señorita Adela Jiménez Bustamante, y la tesorera, señorita María Teresa García Fernández, para la misa que la comisión de señoritas del Taller de San Antonio ha resuelto hacer celebrar el sábado á las 10 en la capilla del Asilo Santa María.

Durante la ceremonia ejecutarán números de música sagrada los aficionados:

Señorita Julia Salas Molina, en el canto, señorita Josefina Lagos en el arpa, señorita Mercedes Gutusso en el violoncello, señorita Mercedes Castiñeiras en el violín, señorita Magdalena Jiménez Bustamante y señor Rafael Peacan en el armónium.

Los coros estarán á cargo de las señoritas Angélica Salas Molina, Leonor Flores Pirán, Marta Lanusse, Magdalena y María Carlota Jiménez Bustamante, María Elena Martel, María Esther Bolón y Elena Jiménez.

Durante la misa, las señoritas María Teresa García Fernández y Alcira Hoevel harán la colecta, el producto de la cual se destina al alivio de los menesterosos de la localidad.

Se ha preparado el siguiente programa:

Repentir, de Gounnod; Ave María, de Gounnod; Agnus Dei, de Bizet, canto por la señorita Julia Salas Molina, acompañada por arpa, violín, violoncello y armónium.

Andante religioso, música del señor Rafael Peacan del Sar, ejecutado por el autor en el armónium y por la señorita Josefina Lagos en el arpa y coro.

Et Incarnatus, música del señor Peacan, interpretada por el coro.

Durante la bendición: Salutaris, por la señorita Celina Beláustegui y el Tantum Ergo, por el coro.

DESDE MAR DEL PLATA — Miércoles 22 (por telégrafo)—El doctor Tomás E. de Anchorena y su señora Clara Cobo, obsequiaron hoy con un almuerzo en el Bristol, á los señores doctor Claudio Pinilla, ministro de Relaciones Exteriores de Bolivia; doctor Luis Izquierdo, ex ministro de Relaciones Exteriores de Chile, y al señor Adolfo Guerrero, personaje político chileno.

En un costado de la mesa, exquisitamente puesta, con lilas blancas, orquídeas japonesas y helechos, estaba la señora de Anchorena, quien tenía á su derecha al señor Pinilla y la señora Saturnina Olazábal de Ocámpo, y á su izquierda, al doctor Izquierdo y la señorita Celina Villar Sáenz Peña; y el doctor Anchorena, que estaba en el otro lado de la mesa, frente á su señora, tenía á su derecha á la señora Rosa González de Sáenz Peña y el señor Guerrero; y á su izquierda á la señora Elvira Pombo de Piñero y el señor Alejandro Ocampo.

Ocuparon las cabeceras el doctor Antonio F. Piñero y el señor Benito Ureta Sáenz Peña.

—Los señores Pinilla, Izquierdo y Guerrero, hicieron una excursión con varios caballeros. Estuvieron en el Golf y en las tierras frente á las que pronto se hará el puerto, regresando á casa del doctor Pedro O. Luro, donde fueron obsequiados con un te.

Después visitaron el club, con el señor Alejandro Ocampo, quedando dichos caballeros muy admirados de los adelantos en que se encuentra este balneario.

—En el local de la comisión de la Semana de Mar del Plata tuvo lugar esta mañana la repartición de premios á los vencedores de los concursos hípicos, carreras de automóviles y motocicletas.

Los premiados fueron objeto de manifestaciones de simpatía.

El volador Andrée había anunciado que en la mañana de hoy intentaría realizar el vuelo para optar al premio de 20.000 francos en el recorrido que publicó LA PRENSA en uno de sus números anteriores.

El día de hoy ha sido espléndido, observándose una temperatura agradable lo mismo que una suave brisa; por esta circunstancia no dejó de sorprender que Andrée no volara, pues difícilmente se le presentará una mañana tan favorable como la de hoy.

En el hipódromo no se encontraba el volador á la hora que había fijado para su partida.

—El doctor D. B. Welster falleció hoy en Bristol Hotel.

Se supone que la muerte debió producirse entre 4 y 5 de la mañana.

Por el tren rápido de esta tarde son conducidos á ésa sus restos.

—El señor César González Segura invitó á un núcleo de amigos á una cacería que se realizará mañana en El Tejado.

En varios automóviles partirán del Bristol á primera hora.

Allá serán recibidos con un almuerzo campestre, el que será servido en uno de los ángulos del parque.

Entre los invitados figuran los señores Antonio Barreto, Benjamín Jiménez Lastra, Belisario Peró, Horacio Panelo, Rafael Vivot, Jerónimo Rocca, Ricardo Green, Anacleto Resta, Francisco Barreto, Federico Green, Fernando Leanes, Julio Victorica Roca, Fernando Alvear, Jorge Cabral, Mario Panelo, Raúl Zamboni.

—Se ausenta esta noche para ésa el enviado especial de LA PRENSA señor Juan A. Bonnin.

—Parten esta noche para ésa el ministro de Bolivia, doctor Claudio Pinilla, el doctor Luis Izquierdo y señor Adolfo Guerrero.

—De Entre Ríos llegó hoy el doctor Miguel Laurencena.

—Regresan á ésa mañana, Tomás E. Anchorena y familia, José Blaquier y familia, Emilio Ocampo Escalada y familia, Federico Vitale y familia, Capdepont y familia, Storni y familia, Dimas González y señora, Leopoldo Micheo y familia, González Pieres y familia, Chavez y familia, Ambrosio Nougués y familia, Héctor Belgrano, Ernesto Madero, García Fernández y señoritas Acebal y Peró.

DOCTOR DAVILA — Regresó ayer de Mar del Plata el redactor en jefe de LA PRENSA, doctor Adolfo E. Dávila.

CLUB FRANCES — Esta noche á las 9.30 se realizará en los salones del Club Francés una reunión musical y de baile en honor de las familias de los socios.

Como todas las fiestas del Club Francés, la anunciada dará lugar á una grata reunión.

DEMOSTRACIONES — Los aspirantes á oficiales de la reserva, recientemente licenciados de la Escuela de Tiro, ofrecieron anoche una comida en el París Hotel al teniente Carlos Navarro.

—El sábado se llevará á cabo en el Hotel Eslava una comida con que un núcleo de amigos, y colegas, obsequiarán al señor J. Miguel Piedrabuena, con motivo de su nombramiento de inspector técnico de escuelas primarias.

—Los amigos del doctor Francisco Castellanos (hijo), lo obsequiarán, el 1o. de Abril, con una comida que se servirá en el Aue's Keller, festejando la terminación de sus estudios universitarios.

—En el Club del Progreso se realizó anoche la comida que un grupo de socios ofrecía al doctor Francisco Ortiz, con motivo de su nombramiento de encargado de negocios de nuestro país en el Japón.

ENLACES — Se ha concertado el enlace de la señorita Esther Lowry con el ingeniero Juan P. Facio.

—A una lucida ceremonia nupcial dió lugar el enlace de la señorita Lucy Marsden con el señor José M. Sahores, realizada anoche en la capilla de las Victorias.

Actuaron como padrinos la señora Ana B. de Lacroze y el señor Adolfo Luro.

Asistió á este acto numerosa concurrencia.

—En casa de la familia de la novia, será bendecido el 1o. de Abril á la 1 de la tarde, el enlace de la señorita Luisa Domínguez Arteaga con el señor Nicasio Salas Oroño.

—Ha sido pedida la mano de la señorita Julia Verena Leeson para el doctor Heriberto F. Walker.

La boda se realizará en Diciembre, fecha en que regresará de Europa el doctor Walker para donde se ausenta mañana.

DESDE ROSARIO — Miércoles 22 — (Por telégrafo)—Ha sido operada con éxito la señorita Delia Quiroga.

—Guarda cama la señora Matilde Duchenois de Ortiz de Guinea.

—Para Mendoza, el señor Héctor Gallo.

De las sierras de Córdoba, el señor Dermidio T. González, su señora María Brown Arnold é hija María de los Angeles.

—La señorita María Esther Arijón obsequiará con un te á un grupo de amigas, festejando su próximo enlace.

Para ésa con destino á Europa la señora Matilde C. de Dodero, acompañada de su hija María.

—Para Leones el señor Arturo Zinny.

CAMBIOS DE RESIDENCIA — Lle- [illegible] Arturo Z. Paz y su señora Estanislada Anchorena.

—De Victoria, el señor Belisario Hueyo y familia.

—De Villa Elisa, la señora Josefina Jacobé de Ayerza y familia.

—De Martínez, el señor Eduardo Livingston y familia.

—De Tanti, el doctor Luis F. Posse y familia.

VIAJEROS — Llegadas:—De Montevideo, el señor Antonio Mariani y familia.

—De regreso de Montevideo, se encuentran, el señor Manuel Rodríguez, presidente del directorio en Londres, del ferrocarril Central del Paraguay, acompañado de su esposa.

—De Europa, el señor Fraser F. Lowtor, director-gerente del ferrocarril Central del Paraguay, con su esposa.

Hoy siguió viaje á la Asunción.

—El 14 de Abril para Europa el ingeniero Augusto Kurzer y familia.

Salidas: El 14 de Abril para Europa, el ingeniero Augusto Kurzer y familia.

ENFERMOS — Continúa la mejoría en el estado del señor Luis Chapeaurouge.

—Sigue delicado el señor Ildefonso Gowland.

—Se halla enferma la señora María Carozzi de Novaro.

—Mejor la señora Elena Palacios de Shaw.

NECROLOGIA—Hoy serán inhumados en el cementerio del Norte, los restos del señor Ernesto Piñeiro Pacheco.

En la iglesia del Pilar se oficiará una misa de cuerpo presente.

—Ayer se ofició en la iglesia de la Piedad, un funeral por el alma de la señora Adela B. B. de Vázquez de Díez.

—En el cementerio del Oeste fueron inhumados ayer los restos del señor Juan Mc. Kiernan.

—Falleció ayer la señora Margarita Suffern de Smith.

Fué la extinta una estimada dama de distinción y cultura exquisitas, que dió muchas pruebas de su temple de alma al sobrellevar con entereza de espíritu algunos sinsabores de la vida.

Hoy serán llevados sus restos al cementerio del Oeste.

ARTE Y TEATRO

Mimí Aguglia — Esta excelente artista dramática siciliana que acompañó aquí á Grasso cuando vino la primera vez, volverá á visitarnos en el mes de Agosto. Ella ha formado una compañía con la que está dando actualmente funciones en una gira por las principales ciudades de Europa, compañía que traerá consigo para actuar en el Coliseo.

Teatro Nuevo — Aunque la representación del "Guarany" haya tenido anoche algunos destellos felices de parte de la señorita Minotti y del bajo Tisci Rubini, este último en el papel del cacique, no quedará anotada esta función entre las más brillantes de las que se han dado hasta ahora, por la compañía lírica popular del Teatro Nuevo.

Se puso en el cartel para hoy el estreno de "Mefistófeles" y mañana irá "Carmen", partituras que tienen valor intrínseco subido y que son del agrado del público.

En la ópera de Boito se hará cargo del papel de Margarita la señora Desana y el señor Tisci-Rubini, interpretará el del protagonista.

Nacional — Obtuvo bastante buen éxito el nuevo sainete "La madriguera" del señor Novión que estrenó la compañía de este teatro. Se trata de una obra cuya acción se desarrolla en el "Barrio de las Ranas", entre gente de mal vivir. Este sería quizá el único reproche que habría que hacer al autor, porque no es muy saludable ni muy moral el llevar á la escena esa clase de gente á menos que la obra haya sido hecha con tal ingenio y con tal gracia que haga olvidar al público la índole perniciosa de los personajes.

Aparte de esto "La madriguera" tiene un desarrollo discreto y tiene también varias situaciones interesantes y bien traídas que causaron en el público muy buen efecto.

Contribuyó mucho al éxito de la obra que es sin duda una de las mejores de Novión, el acertado desempeño por parte de las actrices señoras Rico y Podestá y de los actores Rosich y Ballerini que interpretaron los papeles principales.

NOTICIAS DE POLICIA

EL DRAMA DEL PASAJE SANTA ROSA

Fallecimiento de dos de las víctimas

El drama de que anteayer fué teatro la casa número 256 del pasaje Santa Rosa, el cual fué provocado por la pasión criminal de un anciano de 62 años de edad, y del que LA PRENSA informó ampliamente á sus lectores, ha tenido el epílogo esperado.

Ayer, á consecuencia de las heridas, fallecieron la jovencita Josefa Berlenghi y su asesino Italo Mussi, los cuales se encontraban en asistencia en el hospital Juan A. Fernández. No pudieron prestar declaración.

El estado de la anciana María Pizzi es satisfactorio, pues la herida que recibió en el brazo izquierdo, no es grave.

La muerte del vigilante Cabrera—Donativos

El subcomisario señor Antonio Domínguez, hizo entrega ayer á la viuda del agente Mauricio Cabrera, muerto en cumplimiento de su deber, de las sumas de 25 y 20 pesos que le fueron remitidas, con ese objeto, al comisario señor Salvador Pondal, por los señores Haus Bleyle y Timoteo Daly, domiciliados en las calles Chile número 1968 y Jujuy número 1408, respectivamente.

—Un coronel de la Nación, que se negó á dar su nombre, entregó anoche en la comisaría 6a., la suma de 20 pesos, para que se la hiciera llegar á manos de la viuda del vigilante Cabrera.

Quemaduras graves

En la cocina de la casa calle Andes número 36, mientras Angela G. de Freda disolvía goma con alcohol el líquido se inflamó. Las llamas se propagaron á las ropas que vestía la mujer y le causaron quemaduras graves en diversas partes del cuerpo.

La policía de la sección 7a. la hizo trasladar al hospital San Roque.

Las sirvientas ladronas

En la comisaría 2a. se presentó Lincoln Araya domiciliado en la calle México número 548, y denunció que el día 20 del actual, le fueron hurtadas varias alhajas que valúa en 600 pesos.

Acusa á una sirvienta que había tomado á su servicio el mismo día y la cual desapareció á los pocos instantes.

La policía procura detener á la acusada.

Atentado á la autoridad

En los galpones de la estación Once de Septiembre, al ser observado el carrero Carlos Chaves, porque cometía una contravención, agredió, con una pala al agente Martín Parra.

Con el concurso de otro vigilante, se logró contener al agresor y conducirlo á la comisaría 7a.

Muerte de un vigilante

En la esquina de las calles Río IV y La Plata, al subir á un tranvía el vigilante Juan Ojeda, sufrió un síncope y falleció en el acto.

La policía de la sección 12a., se hizo cargo del cadáver para entregarlo á sus deudos.

El respeto á la mujer

Por haber faltado al respeto á la señora J. F., se encuentra detenido en la comisaría 23a. Atanasio Jara.

Escándalo frente á un teatro

A la hora en que el público se retiraba anoche del teatro San Martín, varios vigilantes de infantería y caballería intentaron detener á una mujer, y los medios violentos que usaron dieron lugar á que se produjera un espectáculo poco edificante, el que fué presenciado por numerosas señoras y niñas.

Intoxicación por error

En su domicilio, calle Riglos 656, la joven Crispina Cursio bebió anoche una solución de chinosol, equivocándola con un purgante.

Esto le produjo un principio de intoxicación, pero fué atendida á tiempo por un facultativo de la Asistencia Pública, y quedó fuera de peligro.

Intervino en el hecho la policía de la sección 12a.

Suicidio

A las 9, de anteanoche, de la casa calle Ramos Mejía 734, fueron solicitados los auxilios de la Asistencia Pública para atender á la señora Angela Maliani, la que presentaba síntomas de intoxicación.

Concurrió un practicante y condujo la enferma al hospital San Roque donde dejó de existir momentos después.

Por las averiguaciones practicadas por la policía de la sección 11a. se ha llegado á comprobar que se trata de un suicidio consumado con una dosis de lisol.

Estafa

En la comisaría 33a. se presentó Pedro Santos, domiciliado en la calle Céspedes 3530, y denunció que ayer, en la esquina de la calle mencionada y la de Alvarez Thomas, dos personas, que se encuentran detenidas, le estafaron 30 pesos, valiéndose de un quinto de lotería adulterado.

Pericia de un motorista

En la tarde ayer, en la calle Chacabuco, entre las de Estados Unidos é Independencia, al pretender el niño de 4 años de edad, Alberto Marquis, cruzar la calzada sin advertir la proximidad de un coche de tranvía, cayó en medio de las vías.

El motorista, Manuel González, al ver el peligro, dejó caer el salvavidas y recogió al niño, sin causarle más daño que una lastimadura en la rodilla izquierda.

Vuelco de un carro

Césareo Carballo guiaba ayer un carro por la calle Urquiza, y al llegar á la de México, á causa de un fuerte barquinazo, el vehículo volcó. El carrero cayó al pavimento y se produjo heridas en el pie derecho.

Fué trasladado al hospital San Roque.

Carrero de mal genio

Se encuentra detenido en la comisaría 10a., el carrero Carlos Pasano, por haber dado de latigazos al niño de 4 años de edad Francisco Caboni, vengándose así de que el chiquillo le hubiera quitado un poco de pasto que llevaba en el vehículo.

El hecho se produjo frente al número 457 de la calle Boedo.

Choque de vehículos

En la calle Pozos, entre las de Brasil y Garay, un coche de tranvía dirigido por Francisco Aria chocó con el carro que guiaba José Begamio.

Por causa del encuentro, el carrero fué despedido del pescante, y se fracturó la segunda costilla izquierda.

La policía de la sección 28a. lo hizo trasladar á la Asistencia Pública.

Los percances en el trabajo

En una fábrica de sogas existente en la calle Colonia 150, el operario Francisco Moreira, de 16 años de edad, se encontraba trabajando al lado de una máquina, y los engranajes le cogieron la mano izquierda, produciéndole heridas graves.

La policía de la sección 34a. lo hizo trasladar al hospital José María Bosch, donde fué necesario amputarle dos dedos.

—Juan Stamboul, de 14 años de edad, operario de la casa que se construye en la calle Irala 1785, se ocupaba ayer en trasportar materiales al segundo piso del edificio, circunstancia en que tuvo la desgracia de caer desde una altura de ocho metros, sufriendo una herida en la cabeza.

Fué trasladado á la Asistencia Pública.

—En el molino Oeste, situado en la calle Cangallo 2855, en momentos en que Eduardo Faustin se encontraba trabajando, se desmoronó una pila de bolsas que cayeron encima del peón nombrado, produciéndole una herida en la pierna izquierda.

Fué trasladado al hospital San Roque.

Robos y hurtos

Don Guillermo Rosempeld establecido con negocio de armería en la esquina de las calles Chiclana y Boedo, denunció en la comisaría 34a. que anteanoche le fueron hurtadas varias mercaderías, que valúa en 1.200 pesos.

—A José Allfoni, que vive en la calle San José 1877, le han sido hurtadas ropas y alhajas, que valúa en 600 pesos.

En la comisaría 28a. hizo la denuncia correspondiente.

—A don Miguel Luques Richs que ocupa una habitación en un hotel de la calle 25 de Mayo, entre las de Cangallo y Cuyo, le fueron robados ayer una cartera con dinero y un baúl con ropas, todo lo cual valúa en 315 pesos.

—Al niño Carlos Rosetti, domiciliado en la calle Sáenz Peña 1220, le ha sido hurtada del zaguán de la casa calle Corrientes 3110, una bicicleta valuada en 150 pesos.

Formuló la denuncia correspondiente en la comisaría 9a.

Hechos diversos

El vigilante Francisco Traverso, de la sección 11a., transitaba á caballo por la calle Gazcón, y al llegar á la de Cangallo, el animal resbaló. El jinete cayó sobre las piedras, y se produjo heridas graves en el costado izquierdo.

Fué trasladado á la Asistencia Pública.

—En la casa calle Camargo 2023, la niña de 5 años Teresa Sala, se volcó encima un poco de agua caliente y se produjo quemaduras leves en el brazo y pierna izquierdos.

La policía de la sección 12a. la hizo curar en la estación sanitaria San Bernardo.

Robos de vehículos

En la comisaría 32a. se presentó Juan Parodi domiciliado en la calle Loria 238, y denunció que de la esquina de la avenida Montes de Oca y calle California, le había sido hurtado un carro tirado por tres caballos y cargado con adoquines, todo lo cual valúa en 1.200 pesos.

Minutos después de haber formulado la denuncia, fué detenido en dicha jurisdicción Ricardo Fernández quien guiaba el carro.

El damnificado manifiesta que le faltan un encerado y varios arneses, que tasa en 150 pesos.

—De la esquina de las calles Salom y Santa Rosalía, le han sido robados á Antonio Lunardi un carro y caballo, que valúa en 800 pesos.

El vehículo fué hallado abandonado en jurisdicción de la comisaría 32a.

La policía practica diligencias para detener á un chicuelo indicado como autor del hurto.

—José Perotti denunció en la comisaría 27a. que de un terreno contiguo á su domicilio, calle Directorio 1541, le han sido robados una chata, carro y un caballo, todo lo cual valúa en 300 pesos.

Accidentes en la vía pública

En la esquina de las calles Cabildo y Echeverría, al pretender Domingo Macarrone subir á un tranvía en marcha, perdió pie y cayó al pavimento.

Una de las ruedas del acoplado le pasó por encima del pie izquierdo, y le produjo heridas graves.

Fué enviado al hospital Pirovano.

Un automóvil guiado por Leandro Astoburuaga, arrolló, en la esquina de las calles Florida y Bartolomé Mitre, á la señora María S. de Usariaga, la que al caer al pavimento, se produjo heridas en la espina dorsal y brazo derecho.

El "chauffeur" se encuentra detenido en la comisaría 1a.

Arreglo de cuentas

En un almacén situado en la calle Chacabuco 1201, el ex dependiente del mismo, Antonio Pérez, se presentó ayer al dueño, Juan Lasema, para exigirle el pago de sus haberes.

Se suscitó un altercado y Pérez sacó un revólver é hizo seis disparos contra su antagonista, el cual, felizmente, resultó ileso.

Intervino un vigilante de la sección 14a. y detuvo al agresor en momentos en que pretendía huir. Le fué secuestrada el arma.

Presentación espontánea

En la comisaría 40a., se presentó ayer, espontáneamente, José Alonso, cuya captura se recomendó en la orden del día 17 del actual.

OBSERVACIONES METEOROLOGICAS

Instalación especial de LA PRENSA

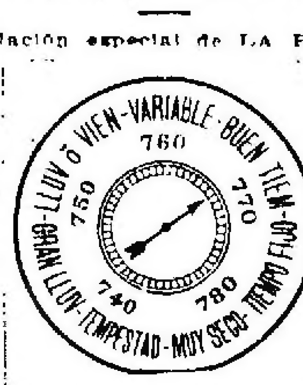

Termómetro		Barómetro	
A las 2.30 a. m. hoy	15.6	A las 2.30 a. m. hoy	768.0
Ayer 6 a. m.	14.6	Ayer 6 a. m.	768.6
12 m.	22.0	12 m.	769.5
6 p. m.	19.0	6 p. m.	767.0
12 p. m.	15.6	12 p. m.	767.8

VIENTO á las 2.30 a. m. de hoy, Norte.
Cielo: Despejado.
SOL: Sale 5.43 a. m. Se pone 6.44 p. m.
LUNA: Sale 11.19 p. m. Se pone 1.45 p. m.

Fueron muy buenas las condiciones del tiempo en el día de ayer. El cielo se mantuvo completamente despejado, la temperatura fué muy agradable y la presión barométrica normal.

Dirección y velocidad del viento: NE., ENE y E., con una velocidad media de 12 kilómetros por hora. A las 12 de la noche soplaba viento Este.

Humedad del aire máxima, 77.

Temperatura el día 22 del año anterior: máxima, 24 grados, mínima, 16.5.

—Universidad Nacional de La Plata—Datos meteorológicos de las 7 a. m.: Presión atmosférica á 0 grado y al nivel del mar, 771.68 mm., temperatura, 7 a. m., 15.2; humedad relativa, 74 o/o, tensión del vapor de agua, 9.56 mm., viento dirección N., velocidad por hora, 10 kilómetros.

Datos de las 2 p. m.: Presión atmosférica á 0 grado y al nivel del mar, 770.70 mm., temperatura, 2 p. m., 18.8, id mínima, á las 5.40 a. m., 13.4, humedad relativa, 53 o/o; tensión del vapor de agua, 8.69 mm.; viento dirección, NE., velocidad por hora, 10 kilómetros.

Informes de la oficina meteorológica argentina.—Ha llovido en: Jujuy 2 mm.; Ing. Esperanza 10, Salta 4, Andalgalá 1, Concepción 1, Vivoratá 1 Milímetro.

Cálculo del tiempo probable hasta las 8 p. m. de hoy.

Provincia de Buenos Aires.—Bueno, temperatura en ascenso.

Santa Fe, Entre Ríos y Corrientes.—Bueno; temperatura en ascenso.

Región mediterránea.—Bueno; temperatura en ascenso.

Región andina.—Bueno; temperatura en ascenso.

Neuquen y Río Negro.—Bueno; poco cambio de temperatura.

Chubut y Santa Cruz.—Bueno; temperatura en descenso en Chubut.

NOTICIAS UNIVERSITARIAS

Facultad de Derecho

INAUGURACION DE LAS CLASES

Con una numerosa concurrencia formada en su totalidad por consejeros, académicos, catedráticos y alumnos de la Facultad de Derecho, se realizó ayer en el salón de actos públicos de ésta, la ceremonia inaugural de los cursos.

El discurso de práctica, estuvo á cargo del decano doctor Eduardo L. Bidau, quien en conceptuosa y galana frase puso de relieve los grandes progresos alcanzados por la Facultad de Derecho y Ciencias Sociales.

Dirigió más adelante palabras de aplauso y elogio al consejo y á la academia, los cuales haciéndose responsables de las consecuencias y persiguiendo con todo valor y energía, después de un serio y prolijo estudio, habían aconsejado y aprobado respectivamente, el sistema de cursos integrales y extensivos, los cuales si bien no han dado todavía los resultados apetecidos, porque establecen un sistema de transición entre una y otra forma de enseñanza, han hecho por lo menos conocer las ventajas que ofrece el aprendizaje de la ciencia.

Terminó la conferencia con palabras alentadoras y de estímulo, para los estudiantes en general.

Hicieron acto de presencia en el acto, además de numerosos alumnos, los doctores Baldomero Llerena, Francisco Canale, Juan A. Figueroa, J. J. Díaz Arana, Francisco J. Oliver, Calixto de la Torre, Alcides Calandrelli, Mario A. Carranza, Adrián Bécar Varela, Máximo Castro, José S. Oderigo, F. Martín y Herrera, Juan C. Cruz, Rafael Herrera Vegas, José León Suárez, Ricardo E. Cranwell, Francisco J. Oribe, Eduardo Prayones, Juan A. García, Ramón S. Castillo, Carlos F. Melo, Emilio Jiménez Zapiola, José A. Quirno Costa, M. S. Sánchez Sorondo, Amadeo Grás, Vicente C. Gallo, Tomás de Veyga, Francisco Tornesse y Jesús H. Paz.

EXAMENES DE AYER

He aquí la nómina de los alumnos que resultaron aprobados en los exámenes realizados ayer en esta Facultad:

Derecho constitucional. — J. J. della Paolera, P. Palacios, C. A. Robin y M. González Mario.

Psicología. — F. L. Albarracín, C. De Cusatis, J. Dulce y C. Güiraldes.

Comercial (notariado). — C. Pavón, A. Escudero, R. Coronado y M. Sauze.

Derecho penal. — G. Carabajo, E. Gache, E. García, E. Videla, R. García Arias y A. Gaviola.

Filosofía del derecho, II. — T. L. Garrone, N. Molina y E. Janzi.

Penal. — S. de Irigoyen y M. Lugones.

REUNION DE MESAS

Para hoy han sido citadas las siguientes mesas examinadoras: A las 9 a. m. la de internacional privado, á las 10, la 2a. mesa de ingreso á las 4 p. m., la de comercial, 1o., é idiomas, y á las 4.30 la primera mesa de ingreso.

INICIACION DE CURSOS

Hoy se inaugurarán en esta Facultad los siguientes cursos:

A las 9 a. m., psicología, el doctor Amadeo Grás, y derecho administrativo, el doctor Adolfo F. Orma, á las 10, derecho civil, IV, el doctor Baldomero Llerena.

Mañana á las 10 a. m. derecho civil III, el doctor Jesús H. Paz, romano II, el doctor Carlos Ibarguren, á las 5 p. m. economía política, el doctor F. Martín y Herrera.

El lunes 27, á las 10 a. m., finanzas, el doctor Francisco J. Oliver, y procedimientos I, el doctor Máximo Castro; á las 4 p. m., derecho civil I, el doctor Juan A. Figueroa.

El martes 28, á las 4 p. m., procedimiento II, el doctor Tomás de Veyga.

El miércoles 29 á las 9 a. m., derecho romano I, el doctor Ricardo Cranwell.

El jueves 30, á las 9 a. m. minas rural, el doctor M. G. Sánchez Sorondo.

El 3 de Abril, á las 10 a. m., derecho internacional privado, el doctor Estanislao S. Zeballos.

HORARIO PARA 1911

Durante el corriente año estará en vigor, para cursos integrales é intensivos el siguiente horario:

Lunes, miércoles y viernes de 9 á 10 a. m. integral romano, 1ra parte, lunes y viernes doctor E. Weigel Muñoz. Intensivo, miércoles, R. E. Cranwell; comercial, 1a. parte, intensivo, miércoles, D. J. C. Cruz, integral, lunes y viernes, R. Seeber; comercial II parte, intensivo, lunes, doctor L. Melo, integral, miércoles y viernes, doctor R. S. Castillo. Filosofía del derecho, II parte, integral, miércoles, doctor C. Melo, derecho internacional privado, integral, lunes y viernes, doctor A. Calandrelli.

De 10 á 11 a. m.—Romano, II parte, intensivo, viernes, doctor C. Ibarguren; finanzas, integral, lunes y viernes, doctor G. J. Oliver; intensivo miércoles, C. Saavedra Lamas, derecho civil, III, doctor J. H. Paz, procedimientos, I parte, integral, lunes y viernes, doctor M. Castro; filosofía del derecho, II parte: integral solamente, lunes y viernes, doctor C. Melo; derecho internacional privado: intensivo, miércoles, doctor E. S. Zeballos.

De 4 á 5 p. m.—Sociología: intensivo, miércoles, doctor J. A. García; integral, lunes y viernes, doctor V. Tedín Uriburu; civil, I: integral, J. A. Figueroa.

De 5.30 á 6.30 p. m.—Economía política, intensivo, miércoles, doctor M. M. Avellaneda, integral, lunes y viernes, doctor F. Martín y Herrera.

De 5 á 6 p. m.—Civil L. II: integral, doctor A. Colmo.

Martes, jueves y sábado—De 9 á 11 a. m.—Psicología, integral solamente, doctor A. Gras; minas y rural, intensivo, jueves, doctor M. G. Sánchez Sorondo, integral, martes y sábado, doctor Nicanor de Elía; procedimiento, I parte, intensivo, jueves, H. Pueyrredón; filosofía del derecho, 1a. parte integral, doctor M. Sáenz; administrativo, intensivo, jueves, A. F. Orma.

De 10 á 11 a. m.—Derecho internacional público: integral, martes y sábado, doctor Eduardo L. Bidau; intensivo, jueves, doctor C. A. Becú; derecho penal: integral, martes y sábado, doctor R. Moreno; constitucional, integral, jueves y sábado, M. B. de Anchorena; intensivo, martes, M. A. Montes de Oca; derecho civil, L. IV: intensivo, jueves, doctor B. Llerena; integral, martes y sábado, doctor E. Prayones; procedimientos, II parte; intensivo, jueves, doctor F. Canale; administrativo: integral, martes y sábado, doctor V. C. Gallo.

De 4 á 5 p. m.—Procedimientos, II parte; integral, martes y sábado, doctor T. de Veyga.

De 5 á 6 p. m.—Introducción al derecho: integral solamente, doctor C. O. Bunge; romano, II parte, integral, martes y sábado, doctor R. Herrera Vegas; derecho penal, intensivo, jueves doctor O. M. Piñero.

Facultad de Medicina

RESULTADO DE EXAMENES

Los últimos exámenes realizados en esta Facultad, tuvieron el siguiente resultado:

En anatomía patológica fueron aprobados, A. Martelli, L. M. Carboni, F. Alsina, G. N. Loray, J. Giannone, L. de Giacomo, C. Luna y H. Hanisquiry. Hay un desaprobado.

En química médica general, A. Schwarz, H. Walter Terrada, sobresalientes, E. González, A. Barni, J. Melfi, A. Garofalo, E. Cavadini, J. P. Cavadini, E. C. Giannullo, G. Serovia y J. C. Rossignoli. Hay dos desaprobados.

En patología interna y clínica epidemiológica M. Leiva Daza, sobresaliente; A. Rissotto, S. M. Costa, D. H. Herri, J. Moscoso Lozada, L. Oliva, B. Iribas y T. Ayerza, aprobados.

En química biológica, E. Podestá, P. R. Castro, sobresalientes; C. Citrino, L. Berisso, R. D. Ojeda, F. O. Breard, I. Arteaga, R. Berrade y P. H. Dedomenici, aprobados.

En anatomía descriptiva (1a. parte) J. Gil, J. Secchi, C. Pigretti. Hay tres desaprobados.

En anatomía descriptiva (2a. parte), F. Grané, sobresaliente, A. R. Rasual, do, C. R. Ezcurra, H. E. Ramírez, A. Straffeza y F. R. Rollini.

En patología externa y sus clínicas, J. A. Carrera, J. Mezzadra, sobresalientes, R. D. Parent, A. Colombia, M. Novas, P. Arques, aprobados.

SEMIOLOGIA Y ESTUDIOS CLINICOS

El catedrático de esta materia, doctor G. Aráoz Alfaro, reanudará sus clases el próximo lunes á las 8 a. m., en el anfiteatro de fisiología.

Los trabajos prácticos que corresponden á esta asignatura comenzarán el 1o. del entrante, en la sala 9 del hospital de Clínicas.

CONCURSO PARA PRACTICANTES

Desde ayer está abierto en la secretaría de la Facultad de Medicina un concurso para proveer veinte vacantes de practicantes (diez mayores y diez menores), existentes en el hospital nacional de Clínicas.

El 30 del corriente se clausurará el concurso.

Facultad de Filosofía y Letras

LOS EXAMENES DE AYER

Los exámenes realizados ayer en esta facultad, tuvieron el siguiente resultado:

En lógica, fueron aprobados, M. R. Sutil, G. S. de Kurth. Hay dos insuficientes.

En historia universal (1er curso), J. J. Frugoni, C. Basílico, M. R. Fernández Lima, M. L. Rezzongli, J. R. Gallardo y M. E. García.

En griego, L. Castiella y D. Coppola.

En ética y metafísica, A. Carohena, O. Genis, I. Dellenius, E. Ferrari Oyhanarte y M. L. Gassi.

En historia universal (2o. curso), C. Basílico, J. J. Frugoni, M. R. de Fernández Lima, A. Luna y J. G. Gallardo. Hay dos insuficientes.

Federación universitaria

CENTRO ESTUDIANTES DE FILOSOFIA Y LETRAS

Siguen con éxito los preparativos para la serie de conferencias que iniciará el Centro Estudiantes de Filosofía y Letras, las cuales estarán á cargo de los principales intelectuales del país.

—A fines del próximo Abril, se publicarán los apuntes tomados en las clases dictadas por los doctores Piñero, Dellepiane é Ingenieros.

Facultad de Agronomía y Veterinaria

Las clases están abiertas y se anotan ya las faltas de asistencia.

ASOCIACIONES Y GREMIOS

CENTRO UNION COCHEROS — Mañana por resolución de su comité ejecutivo, se reunirá en asamblea esta sociedad gremial, á las 8.30 de la noche, en el local México 2070.

Se estudiará en la asamblea el estado del gremio en el momento actual y desde el punto de vista de los beneficios que el ejercicio de la profesión comporta. Se nombrará luego, una comisión directiva, debiendo la que cesa en sus funciones hacer conocer el balance de caja.

SOCIEDADES Y CIRCULOS

SOCIEDAD NACIONALE ITALIANA

El programa de las fiestas

Como lo hemos anunciado, el 25 del corriente, la Sociedad Nazionale Italiana cumple el 50o. aniversario de su fundación. Con este motivo ha preparado un interesante programa de festejos los cuales se realizarán los días 25, 26 y 30 del corriente y 1o. y 2 de Abril próximo.

El día 25, á las 2 p. m., se efectuará una recepción en el hermoso local social que posee en la calle Alsina 1465. En ese acto se ejecutarán los himnos Argentino é Italiano; pronunciará un discurso el presidente de la sociedad señor Rafael Pasalacqua, y después se hará entrega de medallas de oro al representante del rey de Italia, al presidente de la República, doctor Sáenz Peña, al ministro Macchi di Cellere, al cónsul de Italia señor Gaetani, al intendente municipal doctor Anchorena, al presidente honorario señor Bautista Arnaldi, al presidente de la sociedad señor Rafael Pasalacqua y á los socios fundadores señores Francisco Mieli y Federico Fontana.

Después de esto se efectuará la inauguración de una placa conmemorativa del cincuentenario, en cuyo momento se pronunciarán otros discursos.

El mismo día 25 á las 8 de la noche, tendrá lugar un baile de gala, para lo cual se ha contratado una numerosa orquesta bajo la dirección del profesor A. Sanmartino.

El 26 á las 2 de la tarde, se realizará una fiesta teatral donde se representará el boceto dramático en un acto "Dono al delitto" en el cual tomarán parte las señoras Dolores Galloni, Inés Baroni, Francesca Baroni y el señor Vicente Galoni. Seguirá á esto una sesión de transformaciones á cargo del señor Gabriel Chapital.

Terminada la fiesta teatral, se procederá á inaugurar un bazar-rifa atendido por varias niñas de la colonia.

El mismo día 26, á las 8.30 p. m. el cuerpo filodramático del Círculo Mandolinístico Italiano representará tres hermosas obras en cuyo desempeño tomarán parte los mejores elementos de esa acreditada asociación.

A las 9 de la noche se quemarán algunos fuegos de artificio, cedidos por el socio señor José Piratte.

Después de la representación teatral habrá baile.

El día 30 del corriente, á las 7 p. m., tendrá lugar un banquete popular en el local social.

El 1o. de Abril se realizará un concierto, al cual prestan su concurso muy buenos elementos vocales é instrumentales y seguirá después un baile.

El último día de fiestas será el 2 del mismo mes. A las 2 p. m. las señoritas Dolores é Inés Galloni darán un concierto y á las 9.30 p. m., habrá representación dramática por el cuerpo del Círculo Mandolinístico Italiano, después de lo cual se bailará.

PROVINCIA DE BUENOS AIRES — ADMINISTRACION, TRABAJO Y CULTURA

"LA PRENSA" EN LA PLATA

(DE NUESTRA SUCURSAL)

LAS AGUAS DE LA PLATA

SU EXCELENTE CALIDAD

Las sales de anhídrido sulfúrico

La calidad excelente de las aguas de la segunda napa empleadas para la provisión de esta capital, mediante un bien estudiado sistema de pozos semisurgentes y de red de distribución, ha constituído siempre una condición higiénica para la ciudad, muy apreciada por su vecindario, tanto más cuanto que de los estudios hechos, se observó siempre que la potabilidad de dicha agua se mantenía fija y no acusaba alteraciones de importancia dignas de ser tomadas en cuenta.

Por ello, ha causado alarma un reciente informe de la sección química de la dirección de salubridad, que hemos publicado ya, en que se sostiene que van en aumento las sales de anhídrido sulfúrico que, en su composición, arrastran las aguas de la segunda napa de La Plata, y en que se atribuye ese aumento á los nuevos pozos construídos en la plaza de Armas.

En vista de esa alarma, y por tratarse de cuestión de vital interés para el vecindario, nos hemos entrevistado con el químico especialista, doctor Luis Mozna, quien está á cargo de estos estudios en la oficina de obras sanitarias, anexa al departamento de ingenieros, á fin de requerirle informes y su opinión al respecto.

Nos manifestó el doctor Mozna, que no pueden tomarse como exactas las conclusiones de ese informe. Agregó que hace seis años observa constantemente y analiza las aguas que suministran los pozos semisurgentes que proveen á la población de esta capital y puede garantizar que no se han producido alteraciones dignas de ser tomadas en cuenta en su composición química; y por ello declara que, forzosamente son equivocados los resultados de que hace mérito el precitado informe.

Ante opinión tan autorizada, fundada en constantes y repetidos análisis, y ante la consideración de que principalmente una de las razones de la excelencia de las aguas corrientes de La Plata, consiste, principalmente, en que su composición no se ha modificado en lo más mínimo, en los años trascurridos, convendría que el ministro de Obras Públicas, ordenase á la dirección de salubridad nuevos análisis de comprobación ó rectificación del susodicho informe.

El asunto reviste suficiente importancia para justificar esta previsora medida administrativa.

PASTEURIZACION DE LA LECHE

Su reglamentación en La Plata

En la visita efectuada por el ministro de Obras Públicas doctor Sojo, comisionado municipal señor Doyhenard y director de salubridad, doctor Garat, al molino Río de La Plata, que inauguró ayer la sección de cámaras frigoríficas y ampliación de sus instalaciones para molienda del trigo, el doctor Sojo manifestó al comisionado la conveniencia que había en que, cuanto antes, se implantara con carácter impositivo, la pasteurización de la leche, en esta ciudad.

Si se tiene en cuenta que la población de La Plata consume de 30 á 35.000 litros de leche diarios, es indudable que la medida á adoptar reportará indiscutibles beneficios, desde que por un precio insignificante podrá entregarse al consumidor leche en perfectas condiciones de asimilación y sin que, como en la actualidad, lleve ella todo género de desperdicios, como ha podido comprobarse con la implantación de la gota de leche en la sala de primeros auxilios, adonde hoy todas las madres van á proveerse de ella para la crianza de sus hijos.

Como se contaría con la base de las instalaciones del molino La Plata y con el compromiso de su propietario el señor Campodónico de que haría todas las demás que fueran necesarias, el comisionado señor Doyhenard proyectará la forma en que pueda contarse, antes de no mucho tiempo, con que en La Plata se beberá leche de primera calidad. Para ello se dará un plazo prudencial, á fin de que todas aquellas personas que lo deseen puedan hacer las instalaciones indispensables con el propósito de no otorgar el monopolio á una sola casa, puesto que sin demandar mayores expensas puede conseguirse la filtración de la leche, la elevación de su temperatura hasta 80 grados y su inmediato enfriamiento, operaciones que dan por resultado la pasteurización.

Piensa el comisionado señor Doyhenard que dentro de muy pocos meses, La Plata contará con las instalaciones necesarias para que su población consuma pura y exclusivamente leche pasteurizada, puesto que en cuanto se tenga la seguridad de que las instalaciones se estarán [illegible] [illegible] [illegible] á los [illegible] [illegible] el producto á las fábricas.

El proyecto [illegible] [illegible] pasteurización por [illegible] [illegible] fábrica municipal, ha sido dejado de mano teniendo en cuenta que las que obtengan la concesión lo harán en condiciones tales que no recargarán el precio del producto.

CREACION DE LA JUSTICIA PROCESAL

Proyecto del jefe de policía

El jefe de policía doctor Taquini prepara y presentará en seguida al Poder Ejecutivo el proyecto de [illegible] [illegible]

[illegible]

se ganará [illegible] un gran paso [illegible] lerar los pro[illegible]

El gobierno [illegible] tenido estudio [illegible] Taquini, á fin de [illegible] dos los resultados [illegible] tarse de la creación de [illegible] instrucción.

OBRAS DOMICILIARIAS DE SALUBRIDAD

Su pago en veinte años

El Ministerio de Obras Públicas [illegible] ha preparado y en breve se expedirá [illegible] decreto reglamentario de la ley que autoriza á los propietarios de La Plata á cubrir el costo de sus cloacas domiciliarias con títulos de la deuda pública, reembolsando al gobierno, posteriormente, en un largo plazo, esa deuda y sus servicios.

Oportunamente indicamos la conveniencia de que se fijase un tipo de amortización trimestral y de servicios, que permitiese á los propietarios la cancelación de su deuda en 20 años, lo que, á nuestro juicio, no resultaría demasiado gravoso y permitiría la liberación en plazo menos de treinta años, que se tenía entonces en vista en aquella época.

No obstante no haberse expedido aún el referido decreto, podemos adelantar que nuestras observaciones han sido tomadas en consideración y se consagrará en dicho decreto el plazo de veinte años referido.

De acuerdo con él, puede anticiparse que los propietarios deberán pagar anualmente una suma que es de diez y setenta y cuatro por ciento del de su préstamo respectivo, como interés y amortización, ó lo que es lo mismo 2.685 por ciento trimestral del mismo.

La operación resulta así conveniente á los intereses de los propietarios que quieran acogerse á los beneficios de la precitada ley sobre construcción de cloacas domiciliarias.

LA PERCEPCION DE IMPUESTOS

Conferencia con el gobernador

Ayer celebraron una conferencia con el gobernador de la provincia, general Arias, los doctores Malbrán Ayerza y Semprún, quienes, en representación de la Sociedad Rural Argentina, fueron al mismo tiempo á manifestar sus dudas al gobierno, sobre las versiones circulantes á propósito de la forma en que sería hecha la nueva valuación de la propiedad, y hacerle presente el deseo de que ella se efectuara en forma tal, que no afecte los intereses del comercio é industrias.

Manifestó el gobernador á dichos señores, que el pensamiento del gobierno no es otro que corregir deficiencias notables, que hay en los padrones de valuación, desde que hay propietarios que pagan una cuota irrisoria por su inmueble, cuyo valor ha llegado en muchos casos á decuplicarse. Citó el hecho reciente de la manzana que tuviera necesidad el gobierno de adquirir en Mar del Plata, destinada á instalaciones de las obras de salubridad, y la cual, valuada en cuatro mil pesos, no pudo adquirirla el gobierno sino por 180.000.

Debe, además, tenerse en cuenta, que la construcción de cuatro mil kilómetros de ferrocarriles, ya en realización algunos y otros en proyecto desde que se efectuara la última valuación ha aumentado indiscutiblemente el valor de las propiedades por ellas favorecidas.

Si se calcula tan sólo en cinco kilómetros á ambos lados de la vía la zona de influencia de los ferrocarriles, no es posible se pretenda que esas tierras sigan pagando la misma contribución que aquéllas, menos ó nada beneficiadas.

En los pueblos que circundan á Buenos Aires la hectárea de tierra valuada á efecto del cobro del impuesto, en trescientos pesos, cuando más, se vende hoy por metros, á precios tales, que hacen que aquel valor se haya, en algunos casos, hasta centuplicado.

De manera, pues, que sin aumentar el impuesto de cuatro por mil, el propósito del gobierno no es otro que exigir de los propietarios el pago de una cantidad que corresponda á la valorización real de sus propiedades.

En la gobernación

El gobernador dirigió una nota al intendente de General Madariaga para agradecerle la remisión de una medalla, así como todas las atenciones que se habían dispensado á la delegación que, en nombre del gobierno de la provincia, concurrió á presenciar el acto inaugural del templo de aquella localidad.

—Una comisión de vecinos de Bartolomé Mitre ha solicitado del gobernador se den á aquel vecindario todas las garantías necesarias para poder concurrir con libertad á los atrios, en las elecciones del día 26, de renovación de la legislatura.

—La gerencia de ferrocarriles de la provincia ha comunicado que facilitará al doctor Roth, director del mapa topográfico, todos los antecedentes necesarios á fin de que pueda cumplir satisfactoriamente su misión.

Inspección de tranvías

El asesor de gobierno doctor Martínez se expidió ayer en el asunto del pago de inspección de tranvías, resistido por la compañía Nacional.

Manifiesta al gobierno que dicha compañía debe cumplir con las obligaciones que le impone la ley, para lo cual debe marcársele un plazo perentorio á fin de no aplicar de inmediato medidas coercitivas.

Comisión de cerealistas

Una comisión de cerealistas visitó ayer al ministro de Hacienda.

Como no se encontrara el ministro en su despacho conversaron con el oficial mayor señor Canedo y con el director general de rentas señor Tugnon.

El objeto de la visita era obtener una rebaja en la patente que les impone la actual ley de impuestos, pero parece que no obtendrán el éxito deseado en sus gestiones, por cuanto entiende la dirección mencionada que no es posible sujetarlos á una patente uniforme desde que algunos de ellos adquieren cereales por un valor de varios millones, y á tan elevadas operaciones les corresponde una contribución proporcional.

Expedientes resueltos

El Ministerio de Hacienda, ha resuelto ayer los siguientes expedientes:

Concediendo á don Guillermo Nelson la venta de un sobrante de tierras en Carmen de Areco al doctor Pardo Rocha, se le manda escriturar la suerte de estancia núm. 273 del partido de Olavarría á don Antonio Molinari, las chacras núms. 101, 102, 121, del ejido de General La Madrid á don Félix Larrabas; venta de terrenos de cloacas situados en una fracción del lote 10, manzana CC, de la sección 15, de esta ciudad, á doña N. Villafañe de Zapiola; [illegible] le escritura el lote núm. 109 de la sección 4a de islas del Paraná, á Juan Bonifacio se le devuelve [illegible] pesos que ha pagado de más por contribución territorial.

Banco Hipotecario de La Plata

El consejo local en sesión de 22 del [illegible] despachó las solicitudes registradas con los números 982, 1691 [illegible] 1700, 1701, 1702 [illegible] 1705, 1709, [illegible]

[illegible] 927 [illegible] 1 y 3.3.5.1.

[illegible] acordarse la suma [illegible] pesos en cédulas del 6 por [illegible]

El aeroplano Borelli

Terminada por el ingeniero señor Borelli la construcción de su aeroplano del [illegible] [illegible] [illegible] [illegible] para hoy, á [illegible] comisionado municipal [illegible] periodistas.

En breve será conducido al partido de Magdalena en donde realizará el señor Borelli [illegible] [illegible] volación.

El fuerte de Cambaceres

[illegible] Manuel María Oliver [illegible] de algunos caballeros [illegible] del fuerte de Cambaceres [illegible] [illegible] [illegible] á Punta Lara [illegible] la hermosa playa de esa parte [illegible]

Defensa Agrícola de La Plata

El personal de la Defensa Agrícola de La Plata ha destruído durante la semana pasada 308 hormigueros.

—Han sido inspeccionadas por el mismo personal 81 propiedades con objeto de reconocer el estado de sus plantaciones, resultando 74 de ellas atacadas por la diaspis pentágona y las 7 restantes en buen estado.

Recaudación de impuestos

Las diversas oficinas del ministerio de Hacienda, han recaudado ayer los siguientes impuestos: patentes pesos 4.630; boletos de marcas, pesos 120; papel sellado pesos 17.787.15; contribución territorial pesos 17.898.40; producción, pesos 8.884.40; desagües pesos 253.37; caminos pesos 2.351.84.

Municipio de la capital—Relojes públicos de La Plata

El comisionado municipal señor Doyhenard, abriga el propósito de colocar en algunas de las calles y sitios públicos relojes eléctricos para el servicio público.

Esta clase de relojes, usados en la mayor parte de las ciudades europeas, son de suma precisión y utilidad para el público.

Quema de basuras

Ayer, celebraron una conferencia el comisionado municipal de La Plata señor Doyhenard y el concesionario de los hornos Hebertz, destinados á la quema de las basuras de esta ciudad.

Como consecuencia de ella es posible que dicho concesionario se encargue de la instalación de esos hornos en las inmediaciones de abasto.

El ferrocarril La Plata, será en tal caso el medio de trasporte de las mencionadas basuras.

Fiscalía de Estado

El fiscal de Estado despachó ayer, informados los expedientes de Domingo Guainin, Alfredo Duclous Hermanos, Pedro A. Ecatini, Donato A. D'Angelo, Eugenio Astutti, David Mecucchi, Antonio Carozzi, Carlos R. Coste, Julián Sánchez Pedernera, Rosario C. de Peralta y otros.

Inspección de alumbrado de la capital

A fin de verificar la forma en que se daba cumplimiento á las disposiciones sobre alumbrado público, el comisionado municipal, señor Doyhenard ordenó á la sección respectiva procediera á comprobar las deficiencias notadas en algunas partes de la ciudad.

Se ha podido comprobar en esa forma que, á excepción de pocos focos que se encontraban totalmente apagados, algunos lo estaban á medias y otros sin globos de cristal, como ocurría con los de las calles 1 y 36, y 57 y 68; 4 y 40, 5 y 42, y 12 y 64; 13 y 51, y 53 y 63. Todo esto en lo que se refiere al alumbrado eléctrico. En cuanto al alumbrado á gas, la inspección manifiesta que no ha observado ninguna deficiencia.

División de tierras

El ministerio de Hacienda á solicitud del inspector general de la dirección de tierras, ha dispuesto que el agrimensor señor Wenceslao Oyuela proceda el 6 de Abril próximo, á dar la posesión á los compradores de la reserva San Carlos y Victoria, de la estación Deney, partido de 9 de Julio.

Telégrafo de la Ensenada

Ayer ha quedado alquilada la casa donde funcionará la sucursal del telégrafo de la provincia en la Ensenada, la que está ubicada en la calle República y Río de la Plata.

Banco de la Provincia

Debido á gestiones del secretario del gobernador, señor Manuel María Oliver, ha resuelto el Banco de la Provincia la instalación de una sucursal en la Ensenada.

Barrio comercial de importancia, recibirá con este establecimiento de crédito un nuevo é importante impulso.

Extracción de arena

El gobierno de la provincia ha elevado á la consideración del de la Nación, el pedido autorizando la extracción de arena del río Paraná, á la altura de San Nicolás, á fin de que, de acuerdo con las leyes que rigen la materia, tome nota de la concesión á otorgar por la provincia.

Licencias á los conscriptos

Hoy aparecerá el decreto reglamentando la forma en que serán concedidas, en lo sucesivo, las licencias á los conscriptos empleados en la administración y que deben incorporarse á las filas del ejército, para dar cumplimiento á la ley militar del servicio obligatorio.

De acuerdo con el informe del asesor de gobierno, doctor Reyna Almandós, se permitirá que los interesados propongan reemplazante, siempre que éste reuna las condiciones de idoneidad que reclama el puesto á desempeñar.

El valuador de Quilmes

El señor Pablo Costa, intendente de Quilmes, acompañado del doctor José M. Unguro y señores Juan V. Posadas, Miguel Canessa, Pedro J. Etcheverry y Pedro Lagazzo, concurrió ayer al ministerio de Hacienda, para solicitar se cambie de local la oficina de valuación de aquel partido, por estar actualmente ubicada en un edificio impropio y reducido, donde no puede atenderse al público que concurre á pagar.

Pide, además, un auxiliar para el valuador, el que debido al exceso de tarea no puede atender aquello debidamente.

El oficial mayor señor Canedo, que atendió á esta comisión, en ausencia del ministro, pasó el asunto á informe del director general de rentas.

El jefe de policía

Ha regresado de su gira en automóvil por los diversos pueblos de la provincia, el jefe de policía, doctor Taquini.

En su recorrido el jefe de policía visitó las comisarías de Cañuelas, 9 de Julio, 25 de Mayo, Lobos, Almirante Brown, Florencio Varela.

El doctor Taquini se muestra satisfecho por el buen servicio policial en las referidas localidades.

EN LOS MUNICIPIOS

LAS CONCHAS

La comisión de fomento de Las Conchas ha comunicado al ministerio de Obras Públicas, que solicita del Poder Ejecutivo nacional una draga y demás elementos para profundizar los ríos Luján, Tigre y Las Conchas, utilizando el barro que del fondo de éstos se extrajera, en el relleno de las calles. A fin de ser asesorada para [illegible] [illegible] los proyectos [illegible] el costo de un ingeniero.

Forman la comisión de fomento [illegible] [illegible] [illegible] Ulleiruy Leopoldo Matero.

MUNICIPALIDAD DEL SALTO

La municipalidad del Salto, á cargo del comisionado señor Arturo H. Massey ha hecho públicas sus cuentas correspondientes al mes de Febrero próximo pasado.

De ellas resulta que las entradas durante ese mes fueron de 14.759.21 [illegible] [illegible] la existencia de [illegible] hacen un total de 26.997.06 pesos moneda nacional.

[illegible] los egresos de fondos, [illegible] gastos, por concepto de deudas [illegible] ha sido de [illegible] 935.42 pesos moneda nacional. En consecuencia [illegible] existencia en caja que pasa á Marzo es de 21.008.81 pesos moneda [illegible]

MAR DEL PLATA

[illegible] de la zona Norte de Mar del Plata se presentaron oportunamente [illegible] queja por [illegible] del Asilo Marítimo situado en la calle España entre las de [illegible] é Ituzaingó, se desagotan [illegible] constantemente los residuos [illegible] perjudica la [illegible] de ese barrio.

Pasados [illegible] antecedentes á la oficina de obras sanitarias ésta practicó una inspección pudiendo comprobar la veracidad de la denuncia [illegible] á fin de subsanar estos [illegible] inconvenientes, dicha oficina propone [illegible] las siguientes medidas: construir una cámara séptica para el desagüe de los líquidos cloacales al mar, enterrar la cañería de fundición á ochenta centímetros debajo de la arena de la playa y prolongar el caño de desagüe unos 20 metros, para que durante las bajas mareas permanezca dentro del agua.

ALBERTI

El gobernador de la provincia, general Arias, ha donado una hectárea de tierra en Alberti, para que pueda construirse allí una escuela fiscal.

AVELLANEDA

El Poder Ejecutivo ha concedido al señor Juan Pablo Oporto la regencia de una escribanía de contratos públicos en Avellaneda.

EDUCACION

LAS DONACIONES PARA ESCUELAS

Liberalidad de los donantes

La dirección de escuelas ha venido aceptando las donaciones de terrenos para la construcción de edificios para escuelas, pero la carencia de recursos no ha permitido llevar á cabo esas obras inmediatamente, y ellas van realizándose á medida que el estado del tesoro escolar lo permite.

Los donantes de esos terrenos creyeron que entregando el terreno, estaría instalada la escuela, sin investigar que la mayor erogación la constituye el levantamiento del edificio, circunstancia ésta que no ha permitido el funcionamiento de todas las escuelas que se han gestionado.

Otros se han dado cuenta de la importancia que tiene para sus intereses el funcionamiento de una escuela en sus terrenos, puesto que valoriza éstos, indemnizándolos con creces de la liberalidad hecha, y con el fin de asegurar el establecimiento de aquélla, han donado cantidades de ladrillos, facilitando así la construcción de la obra en el más breve plazo.

Fuera de toda duda, el establecimiento de una escuela, es un elemento decisivo de progreso para las poblaciones de la campaña y así deben comprenderlo los vecindarios, procediendo con mayor liberalidad en sus donaciones. Un terreno no importa, relativamente, una donación que autorice al que la hace, á exigir el cumplimiento de la obligación que impone á la repartición escolar de construir inmediatamente una escuela por cuanto ésta exige una erogación de importancia, tanto en llevar á cabo la obra como en el sostenimiento del personal que ha de atender aquélla.

Deben pues, esas donaciones ser más amplias, contribuyendo los donantes con materiales y fondos al objeto indicado, desde que, generalmente, esas donaciones se hacen con un interés pecuniario, basado en la facilidad que da una escuela á la subdivisión de la tierra en que se ubica, provocando así su mayor valor.

En otra forma: salvo que las donaciones de terrenos se hagan en localidades, importantes, caso raro, puesto que cuando la repartición ha pretendido construir un edificio propio en ellas, se ha visto obligada á comprar el terreno; esas donaciones no tiene mayor importancia, pues faltando los recursos para costear la obra, la escuela tiene que demorar en instalarse, con perjuicio de la educación y de los mismos vecindarios ó personas que hicieron la donación del terreno.

Es conveniente que vayan comprendiendo ésto los interesados y al hacer sus donaciones tengan en cuenta esas circunstancias para facilitar los medios á la repartición escolar de realizar sus aspiraciones.

DIRECCION GENERAL DE ESCUELAS

INSPECCION TECNICA

El director general ha comunicado á todos los inspectores la orden de dar una conferencia en homenaje al centenario de Sarmiento. Todo el personal directivo y docente de las escuelas comunes de la provincia explicarán á sus alumnos la actuación del ilustre educador.

—La inspectora señora Lucila Sarrat de Etcheverry después de haber visitado las escuelas de Quilmes ha inspeccionado las de Avellaneda, en cuya localidad organiza una fiesta escolar en homenaje á Sarmiento.

—El señor Rodolfo N. Rivera que continúa actuando en San Nicolás, ha inspeccionado la escuela rural número 9, y comunica que en cumplimiento de la orden recibida de la superioridad parte para Baradero.

—La inspectora señorita Emma S. Lond ha visitado la escuela número 2 de San Fernando.

—El inspector señor Francisco Jáuregui ha visitado las escuelas 6, 11 y 1 de Coronel Brandsen. Hoy se trasladará al distrito de Almirante Brown con el objeto de dar una conferencia á su personal docente.

—El inspector Carlos M. Segovia visitó las escuelas 3 y 4 de General con objeto de dar una conferencia al personal docente.

—El señor Leopoldo Vallejo se encuentra en Luján inspeccionando las escuelas de ese distrito.

—El señor José Castillo visitó ayer las escuelas 8, 10 y 12 de Lobos.

—El señor Ramón R. Soler comunica haber visitado las escuelas 1, 5 y 20 del distrito de Lincoln. Hoy una conferencia por la tarde con el intendente municipal, juez de paz, comisario de policía y presidente del consejo para tratar asuntos escolares, inasistencias, apertura de calles, y tranqueras, etc.

INFORMACIONES ESCOLARES

Se hizo saber á los vecinos de Coronel Dorrego, que pidieron la formación de un cuarto año en la escuela número 1, que no puede accederse á ello, por no haber el número reglamentario de 25 alumnos; funcionando un grado de igual categoría en la escuela número 3, al cual pueden concurrir los pocos alumnos de tercer año egresados de la escuela número 1.

—Se dieron por legalmente constituídos los consejos escolares de Morón, Chascomús y Villarino.

—Se dispuso que el consejo escolar de Baradero, tome, por intermedio de su apoderado judicial, la intervención que corresponde en la sucesión vacante de doña Fernanda Tebes, que tramita ante el juzgado de paz local.

—El consejo escolar de Lincoln, pidió se autorizara á su secretario, que posee diploma de maestro normal, para visitar las escuelas del distrito y aconsejar técnicamente al consejo las mejoras á efectuarse y la ubicación conveniente de aquéllas. Se le contestó que la dirección técnica de las escuelas corresponde á la dirección general, por prescripciones de la ley; pero el reglamento de escuelas autoriza al secretario como á cualquier miembro del consejo escolar, para visitar las escuelas y vigilar su marcha.

—Fueron admitidas como practicantes en la escuela número 9 de Magdalena la señorita Elvira Hortela; de la número 2, de Carmen de Areco, la señorita Ana María Palladino; en la número 5 y 2 de Salto, las señoritas María del Carmen Sueiro y Elba J. Garistol; respectivamente, y en la número 6 de San Pedro, la señorita María Virginia Otero.

—Se ordenó á la oficina del depósito, remita los muebles y útiles para atender las necesidades de las escuelas de los distritos de Balcarce 25 de Mayo, Tandil, Luján, Navarro, Mercedes, Lobería, Chivilcoy, Baradero y Avellaneda.

—Se mandaron registrar los certificados de título de maestra normal, presentados por María Elena Marifez, María Elena Labarthe y María Ortegui.

PRESUPUESTOS ESCOLARES

De acuerdo con los datos remitidos por la dirección general de escuelas, el ministro de gobierno formulará los presupuestos escolares de los distritos de Rivadavia, Caseros y Alberdi, que se encuentran aún sin tener conocimiento de las rentas asignadas para la educación, en esas localidades.

CONSEJO ESCOLAR DE LA PLATA

Se ha nombrado para formar parte de la comisión vecinal de la escuela número 22, á los señores Martín Augier, José Scarpona y Felipe Terraza.

—Han sido elevados á la dirección general los expedientes iniciados por las directoras de las escuelas número 47, señorita Manuela F. Seguí y número 8, señorita Ana B. de Selva respectivamente, solicitando aumento de personal.

—Con motivo del mal estado en que se encuentra el edificio ocupado por la escuela número 3, se ha pasado una comunicación á la directora del mencionado establecimiento manifestándole que debe desalojar los salones que ofrezcan peligro; por esta razón los años que han quedado sin ellos, funcionarán hasta que sean reparados en la sala del epidiascopio, de acuerdo con lo aconsejado por la citada directora.

—El viernes 24 del corriente, tendrá lugar en el local de la escuela número 2 el ensayo general de los coros del himno á Sarmiento, bajo la dirección del profesor señor Juan Serpentini.

—Por estar debidamente justificada se ha concedido licencia á las siguientes maestras del distrito:

Señoras Ninfa S. de Encalada, Teresa C. Chezzi, Carmen M. de Zapiola, Mariana M. de Latallade, Plácida G. de Silva, Justina O. de West y señoritas Juana Goyeneche y Catalina Piqueras.

CRONICA SOCIAL

PLAZA 1ra. JUNTA — El tiempo bastante destemplado obliga á nuestras familias á abandonar los paseos al aire libre, por los teatros, y esta es la razón, por la cual aquéllos se ven día por día menos concurridos. No obstante, vimos ayer á las señoritas de:

Binden Cia, Astelarra, Merlo, Lavié, Rossetti, Richelet, Trejo, Hegoburu, Islas, Lozano, Martínez, Lescano, Garate, Serra, Muguerza, Salas, Altube, Novoa Robirosa, Campañaro, Soria, Figueroa, Stagnari, Medina, Paredi, Albina, Barragán, Blomberg, Cortina, Brill, Arabena, González, etcétera.

EN EL TEATRO ARGENTINO — Concurrido estuvo anoche el teatro Argentino.

Vimos en los palcos y plateas á las familias de:

Bezával, Verlaguer, Doyhenard, Taquini, García Vieyra, Pando, Molina, Saravi Harte, Costa, Sánchez Viamonte, Ocada, Oliver, Tolosa, Oliveyra, de Prado, Elicabe, Urriol, González Arsac, Gutiérrez, Gallhac, Vignaux, Brud, Grabell, Ferreyros, Chanetón, Andrade, etc.

DEMOSTRACIONES — Ayer tuvo lugar en la isla del señor Juan A. Soria un pic-nic, que los amigos del contador Juan Ostargos Arias le daban con motivo de su reciente ascenso á contador-jefe de la oficina de contaduría y recaudación de la dirección general de rentas de la provincia.

Fué una hermosa fiesta, de la que participaron los señores Amaral y Bonco, Sayanca, Ostargos, Carranza, Herrero, Otero Rossi, Martínez, Marquesi, Correa, Vabri, Fernández y otros.

CUMPLEAÑOS — La señorita Rita Sáenz fué muy felicitada por sus muchas amigas, que fueron á saludarla en su día onomástico, dando margen á una hermosa reunión.

ENLACES — Se ha concertado el compromiso de la señorita Raquel Amadeo con el señor Juan J. Iriarte.

—Para el mes de Junio ha sido fijado el enlace de la señorita Amelia J. Langheim con el señor Carlos A. Quesada.

—Ha sido solicitada la mano de la señorita Susana Mayor para el señor Guillermo Bosch.

REUNIONES — Con el fin de aprobar sus estatutos, se reunirá hoy la comisión del Club Entre Nous. Esta sociedad ha sido formada por varias señoritas y jóvenes de nuestra sociedad, con el fin de hacer excursiones, pic-nics, reuniones en casa de los socios durante la temporada de invierno, etc.

La reunión tendrá lugar en casa de la señorita de Bott, presidenta de la institución.

—En la Academia de Bellas Artes se realizará mañana una fiesta social, celebrando la clausura de la exposición de la misma.

VIAJEROS—Para la capital federal, el doctor Julio Sánchez Viamonte.

—Del mismo punto, la señora Carmen R. de Rocha.

—Del mismo, el señor Hermán F. Suárez y su señora esposa Lola Britos del Pino.

—Para General Belgrano, las señoritas María Martina y Agripina Nieto Salgado, acompañadas de su hermano Francisco.

—Para Mercedes, el señor Jorge Selva.

—De Buenos Aires, la señora Emilia A. de Pereyra y su hija Celia.

—De la capital federal, la señorita Cándida M. Cazzola Valle.

—Para el mismo punto, la señorita Sara Quintana.

—De La Falda, el doctor César Augusto Mosau.

ENFERMOS—Se encuentra enferma la señorita María Elena Sagastume.

—Enferma la señora María Isabel Quiroga de Sagastume.

—Es alarmante el estado de la señorita Salina Thaes.

—Continúa enferma la señora Aristóbula de Hauscarriaga.

—Enferma la señorita María Elena Lavié.

—Enferma la niña Icela Milani.

—Mejorada la señorita Eva Bayma.

TRIBUNALES

SUPREMA CORTE

La Suprema Corte ha remitido al Poder Ejecutivo los siguientes expedientes:

Alcaide de la cárcel de Bahía Blanca, eleva la cuenta presentada por don Alberto Aceto, por reparaciones eléctricas efectuadas en dicho establecimiento, alcaide de la cárcel de Dolores, cuenta de los gastos efectuados para la construcción de una caballeriza, alcaide de la cárcel de Bahía Blanca, pide una ambulancia y cuatro caballos para el servicio del establecimiento, alcaide de la cárcel de Mercedes, solicita un mecánico para atender el servicio de la misma.

Se acusó recibo de una nota del Poder Ejecutivo, por la que hacía saber al tribunal que ha ordenado el pago de la cuenta de don A. Aceto, por reparaciones efectuadas en la instalación eléctrica de la cárcel de Bahía Blanca.

—Se solicitó un informe del médico de la cárcel de Mercedes, sobre el estado de una detenida.

—Fueron remitidas al Poder Ejecutivo las cuentas por corriente eléctrica suministrada á la cárcel de Bahía Blanca.

—Se le hizo saber á la detenida en la cárcel de mujeres y menores, Juliana Vega, el estado de su causa.

PROCURACION DE LA CORTE

El doctor Escobar, procurador de la Corte, se expidió ayer en el juicio iniciado por don Guillermo Krebest sobre cobro de honorarios, en el que el asesor de gobierno se dirigió á la Corte á fin de que se signifique á los agentes fiscales la obligación de apelar las regulaciones de honorarios que deben ser pagados por el fisco.

Sobre este punto, el doctor Escobar que, por loables que sean los móviles que inspiran al asesor de gobierno, la gestión entraña una intromisión, por no estar amparada en precepto legal é invadir facultades privativas que conciernen á las personas encargadas de representar el ministerio público de la provincia.

Agrega que las prácticas implantadas en la capital federal con los agentes fiscales, á quienes se les obliga á supeditar su opinión é intervención en los asuntos públicos, al gobierno, son corruptelas que desnaturalizan la institución del ministerio público, y cuya implantación en la provincia de Buenos Aires, que ha marchado á la cabeza de los progresos modernos, importaría una regresión destituída de base que la justifique.

Los fiscales, según nuestras legislación representan la causa pública y si bien son nombrados por el Poder Ejecutivo, con acuerdo del Senado, sus poderes emanan de la soberanía popular, y en consecuencia, el pedido formulado por el asesor de gobierno vulnera los principios enunciados, por lo que aconseja á la Corte no acceda á lo solicitado por dicho funcionario y remita al Poder Ejecutivo las actuaciones, en la forma de estilo.

ASUNTOS CIVILES Y COMERCIALES

Por el juzgado del doctor Fernández Blanco, secretaría Reynal O'Connor, se dictó declaratoria de herederos en el juicio sucesorio seguido de Nevio A. Graci, á favor de su hija legítima y esposa.

—En el juicio de tercería, deducido por Isaías Mendiburu, en el juicio del Banco de la Provincia contra Peña y Mendiburu, se declaró operada la perención de la instancia.

—Se aprobó la información producida en los autos sucesorios de Norberto Ortellano, Dermidia Sánchez de Ortellano, tendientes á justificar la posesión treintenaria de una fracción de campo.

RECURSO DE HABEAS CORPUS

La Suprema Corte, resolvió ayer el recurso de "hábeas corpus" interpuesto por Carlos Franco, detenido en Campana después de haber solicitado los informes correspondientes, ha rechazado el recurso, fundada en que Franco ha sido detenido, acusado de tentativa de violación, que se le ha notificado la causa de su prisión y que se encuentra á disposición de juez competente.

FISCALIA DEL CRIMEN

El fiscal del crimen, doctor Arturo R. Frutos, se ha expedido en las siguientes causas:

Romualdo Ferreyra ó Cabrera, por daños en el Saladillo, seis meses y quince días de arresto; José A. Maruffi, por tentativa de homicidio en Morón, once años y ocho meses de prisión; Manuel Seigas López, por hurto, en Lomas de Zamora, cuatro años de penitenciaría; Juan Belica, por disparo de arma y agresión en el Tandil, dos años y tres meses de prisión; Héctor Rossi, por disparo de arma en Almirante Brown, dos años de prisión; Pablo Sangiorgio, por lesiones en esta ciudad, diez meses de arresto; Nazario Orona, por lesiones en esta ciudad, nueve meses de arresto; Adrián Aguilar, por lesiones en esta ciudad, diez meses de arresto; Miguel Alippi, por lesiones en esta ciudad, seis meses de arresto; y pidió el sobreseimiento en las siguientes causas: María Merlino de Costa y Josefa Vázquez de Costa, por lesiones en esta ciudad; Juan Manuel Vidal por hurto en Chascomús, y Luis Rappi, por lesiones en esta ciudad.

—El fiscal doctor del Campillo se ha expedido en las siguientes causas: José Ronutti, por hurto en Morón, siete meses y quince días de arresto; Pedro Acevedo, Juan Angel Moreno y Germán Tronceso por hurto en esta ciudad, tres meses de arresto; Luis Segovia, por lesiones en esta ciudad, sobreseimiento provisional, y Alberto Fatat y José y César Vimercatti, por hurto en Avellaneda, dos años de prisión á cada uno de ellos.

JUZGADO FEDERAL

El juez federal doctor Guido Lavalle, por la secretaría Noé Quiroga, dictó ayer sentencia en la causa seguida contra Eduardo Arañón, por lesiones á José Alvaro, á bordo del pailebote nacional "Superior Buenos Aires", absolviendo de culpa y cargo al procesado.

—En el juicio seguido por Faustino Menroy contra Antonio J. Viñas, sobre reivindicación, se ha dictado sentencia no haciendo lugar á la acción entablada, con costas.

—En el recurso de queja interpuesta por Domingo Etchart contra la junta de excepciones de esta ciudad, se manda que la junta resuelva dentro del plazo de diez días la excepción solicitada por el recurrente.

CRONICA POLICIAL

LOS ULTIMOS ROBOS Y FALSIFICACIONES

Los autores en la cárcel

(Por telégrafo)

Baradero, Marzo 22 — Fueron remitidos á la cárcel departamental, detenidos é incomunicados por disposición del juez del crimen, Enrique Maestre, Guzmán y Emilio Muñoz y Palavecino autores de los hurtos de haciendas, sustracción de un sello de goma de la intendencia, y falsificación de documentos públicos, de los que ya informé. No obstante, la clausura del sumario, se practican por la policía local, investigaciones tendientes á un completo esclarecimiento de esos hechos y otros análogos, realizados en este partido y otros limítrofes, por los detenidos y otras personas, cuyas capturas se procuran y sobre las que se está sobre la pista.

EXPLOSION EN UNA DESTILERIA—UNA VICTIMA

En la destilería La Rural, de propiedad de don Eugenio Mataldi, ubicada en la población de Bella Vista, jurisdicción de General Sarmiento, ocurrió anteayer una explosión, de la que resultó víctima el peón Manuel Balegato.

Mientras éste se ocupaba en soldar un tambor destinado á depósito de alcohol, que suponía completamente vacío, debido, sin duda, á que contenía alguna cantidad del líquido, aquel hizo explosión.

El peón mencionado resultó en el accidente con una herida de tanta gravedad, que falleció horas después.

SINCOPE FATAL

En el cuartel 14 de Trenque Lauquen, falleció repentinamente, víctima de un síncope cardíaco, Desiderio Belástegui, en momentos en que en una jardinera se dirigía á la citada población.

Al extinto no se le conocen deudos, por lo que la policía se hizo cargo del cadáver.

MUERTO POR QUEMADURAS

En la comisaría de Rivadavia, denunció el vecino del cuartel 7o., Monserrat Pascal, que en su domicilio había fallecido su hijita, de 9 años de edad, Magdalena, á consecuencia de las quemaduras que recibió en todo el cuerpo, en circunstancias en que servía mate, próxima á un brasero encendido, y por habérsele incendiado los vestidos.

La policía instruye el sumario correspondiente.

ACCIDENTE FERROVIARIO

En el paso á nivel próximo al kilómetro 212, vía del ferrocarril Pacífico, en jurisdicción de Mercedes, al pretender cruzar con su jardinera José Giorda, fué embestido por el tren de pasajeros número 32.

En el choque el vehículo quedó completamente destrozado, resultando su conductor con lesiones sin importancia.

En el referido paso no existe barrera alguna, causa á la que se debe el accidente ocurrido, que pudo tener mayores consecuencias.

INFORMACIÓN TELEGRÁFICA

DE NUESTROS CORRESPONSALES

PEHUAJO

EL CINCUENTENARIO ITALIANO

SU CONMEMORACION

Pehuajó, Marzo 22—La colectividad italiana resolvió festejar el cincuentenario del primer parlamento de su patria el día 27 del corriente.

Se realizará una procesión cívica hasta la plaza Italia, un banquete en el teatro Italiano y una baile de gala por la noche.

Ese día la manifestación pasará previamente á saludar á las autoridades locales y al cónsul de Italia.

Con ese motivo la sociedad italiana Fratelli Uniti publica un manifiesto dirigido á los italianos en que historia el acontecimiento á conmemorarse y les exhorta á participar de los festejos.

—El día 30 del corriente tendrá lugar en la iglesia local un funeral por el alma del doctor Emilio D. Moetzel.

MORON

EL NOMBRAMIENTO DE INTENDENTE MUNICIPAL—NOTA AL GOBERNADOR — LAS FIESTAS DE ITUZAINGO

Morón, Marzo 22—A iniciativa de un núcleo de caballeros, presididos por el señor Antonio J. Zillo, los comerciantes y vecinos de este partido han dirigido una nota al gobernador Arias, en la que le expresan el agrado con que han recibido la designación del señor Martín Carrere para intendente municipal, cuyas altas dotes personales hacen resaltar.

Firman la nota 550 personas.

—Es el tema de todos los centros de esta la animación con que se aprestan los vecinos á concurrir á la inauguración del monumento á la batalla de Ituzaingó, que se levantará en la localidad de su mismo nombre.

Al acto han de concurrir todas las asociaciones y colegios de Morón, Haedo y Hurlingham, con bandas de música.

QUILMES

EL BARRIO DE LA COLONIA Y LAS ORDENANZAS MUNICIPALES — ABANDONO MANIFIESTO

Quilmes, Marzo 22—El vecindario del importante y progresista barrio suburbano de este pueblo La Colonia, se manifiesta sorprendido del criterio que predomina en los municipales, quienes no obstante sus programas de progreso, dejan en completo abandono en lo que se refiere á mejoras edilicias, á esta población. Por uno de los últimos decretos de la municipalidad se hace cumplir la ordenanza de cercos y aceras á determinadas zonas fuera del ejido del pueblo, y á ésta, que por repetidas veces lo ha solicitado, siempre se le ha negado, fundándose en que se encuentra fuera de la zona urbana, lo que aconteció con una solicitud firmada por la totalidad de los vecinos de la calle Olavarría, una de las más importantes de ese barrio por tratarse de la calle que va directamente á unirse con el camino del Centenario, para automóviles.

También se hacía ver como razón, que se encuentra en esa calle un colegio del Estado, al cual concurren la mayoría de los niños de esos contornos, quienes, en los días de lluvia se ven imposibilitados de asistir á las clases por falta de aceras y pasos en los cruces de las calles; y á pesar, también, de haberlo solicitado la directora de la escuela al consejo escolar, la municipalidad contestó por nota, que los pasos de piedra eran perjudiciales para el tránsito, y que por ese hecho no los construía. Como se ve, semejante argumento está fuera de la lógica, y parece que hubiera el deliberado propósito de retardar por todos los medios, el adelanto de ese barrio, sin tener en cuenta que éste ha contribuído al engrandecimiento de este pueblo, y permitido en un momento de [illegible] ción el cierre de muchísimas [illegible] beneficio de la cervecería y [illegible] muna, la que por este concepto [illegible] muchos miles de pesos, y como retribución pretende ahora retirar la luz eléctrica que suministra la cervecería gratuitamente, de acuerdo con el convenio establecido entre los numerosos vecinos, que recolectan firmas para protestar de esta medida.

CASEROS

LAS FIESTAS PATRONALES — LAS ELECCIONES DEL DOMINGO

Daireaux, Marzo 22—Las fiestas patronales resultaron espléndidas; concurrieron las autoridades y todo el pueblo.

El vecindario ha escuchado con atención la brillante conferencia del orador sagrado, doctor Ernesto Meyer, profesor de la universidad católica, cuyo tema elegido fué perfectamente tratado y dilucidado; la parte musical estuvo á cargo de los señores Baudres y Arana, quienes se desempeñaron admirablemente.

—Para esta noche las damas han organizado un baile de despedida á la señora de Guglíere, que promete tener mucha animación.

—El 26 del corriente tendrán lugar las elecciones de diputado, á las que concurrirán numerosos elementos de la campaña, y desde ahora se da por descontado el triunfo del partido Conservador con sus candidatos, pues no hay oposición.

TAPALQUE

ESTADO RUINOSO DE UNA ESCUELA — DESPREOCUPACION DE LA DIRECCION GENERAL

Tapalqué, Marzo 22 — El consejo escolar ha resuelto enviar otra nota á la dirección de escuelas, por la que insiste se efectúen las reparaciones ya solicitadas en el edificio de la escuela local.

El estado de esta construcción es realmente lamentable, y desde hace dos años el consejo clama por la intervención superior.

La pasividad de la dirección general de escuelas es algo extraño y provoca de parte del público los comentarios más acerbos.

Es tanta la negligencia que se tiene con este distrito, que ni siquiera figura en la nómina de las encomendadas á cada inspector nacional.

La municipalidad de Tapalqué, con ser una de las más pobres de la provincia, es de las pocas que tiene sus cuentas al día con la dirección general de escuelas.

Si la dirección no quiere molestar á sus inspectores, podría autorizar á la municipalidad para que atienda las reclamaciones del consejo escolar del distrito, con lo que se terminarían de una vez estas anomalías.

A los maestros no les han liquidado, aún los sueldos de Enero y Febrero y pasará Marzo en las mismas condiciones.

—De Lobos llegó la señorita Esther Urbiztondo.

—El tiempo amenaza lluvia.

BRAGADO

CLAUSURA DE LAS ROMERIAS ESPAÑOLAS

Bragado, Marzo 22—Anoche á las doce se clausuraron las tradicionales romerías españolas á las cuales durante tres días han concurrido unas cinco mil personas, entre ellas diversas familias venidas de la capital y pueblos limítrofes.

La comisión de las fiestas, compuesta en su mayoría de comerciantes, ha llenado debidamente su cometido.

El maestro Abat se lució con su estudiantina como, asimismo, el payador Pachequito, que dió algunas sesiones de canto y guitarra.

Hubo concurso de jota y gato, en este último tuvieron premio los señores Gumersindo Ríos y Ricardo Galván y en la jota el señor Benito Suárez y señora.

La banda de música local dirigida por el maestro señor Soderini hizo oir diversas piezas de su amplio repertorio.

La policía vestida de gala se portó correctamente, bajo la dirección del comisario Roberts, secundado por los oficiales Arán y Lopez; á pesar de la gran aglomeración de gente ni en las romerías ni en la ciudad hubo desorden alguno.

RAMALLO

EN LA OFICINA DEL CORREO—NUEVO HORARIO — ALUMBRADO PUBLICO EN LA ESTACION RAMALLO

Ramallo, Marzo 22—La oficina del correo de esta localidad, permanecerá en lo sucesivo abierta al público hasta las diez de la noche. Por el nuevo horario se prestan dos horas más de servicio nocturno, lo que significa un recargo para el actual personal. Esta disposición ha sido muy bien acogida por el vecindario.

En breve quedará definitivamente

A NUESTROS SUSCRIPTORES
DEL INTERIOR Y EXTERIOR
(SERVICIO DIRECTO POR CORREO)

Venciendo el 31 del corriente el primer trimestre del año de abono, recordamos á nuestros suscriptores la conveniencia de renovar la suscripción antes de su vencimiento, para evitar interrupciones en el envío de nuestra hoja.

La falta de respuesta á este aviso será interpretada como una resolución de no continuar el abono, y en consecuencia, será suspendida la remisión del diario el mismo día del vencimiento.

INSTRUCCION PUBLICA

REORGANIZACION DE LAS ESCUELAS NORMALES

Reglamento de promociones y clasificaciones

En uso de atribuciones que el Poder Ejecutivo otorgó al Consejo Nacional de Educación, éste ha resuelto modificar el reglamento actual de las escuelas normales, estableciendo el que lamos á continuación, hasta tanto sea elevado al ministerio para la aprobación superior el reglamento definitivo, cuya realización se hará á medida que las necesidades vayan sugiriendo modificaciones al vigente.

El reglamento que publicamos ha sido redactado en la secretaría general de escuelas normales, con la cooperación del cuerpo de inspectores técnicos que se hallan bajo su dirección, habiéndose realizado numerosas reuniones antes de producirlo. Es el producto, se dice en el Consejo, de deliberaciones habidas entre funcionarios que están en el deber de conocer las necesidades de la educación normal, no tan sólo por el cargo que desempeñan, sino también en razón de la experiencia que la labor continuada debe haberles proporcionado.

La reglamentación que nos ocupa sobre clasificaciones y promociones de alumnos regulares y de establecimientos incorporados de la educación normal, es como sigue:

I—Clasificaciones y promociones de alumnos regulares — Las exposiciones orales y escritas de los alumnos, tanto del curso normal como del departamento de aplicación, se apreciarán conforme á la siguiente escala de clasificaciones: cero, que significa reprobado; uno, id aplazado; dos, id regular; tres, id bueno; cuatro, id distinguido; cinco, id sobresaliente.

El grado de adelanto de los alumnos maestros regulares se apreciará y clasificará á objeto de la promoción, teniendo en cuenta: a) la clasificación diaria de los profesores; b) las pruebas escritas; c) las decisiones del consejo de profesores.

Los profesores deberán clasificar diariamente al mayor número posible de alumnos, anotando esas clasificaciones en secretaría al finalizar sus clases. El secretario las pasará á un registro especial para promediarlas mensualmente y comunicarlas á los padres de los alumnos.

Del 10 al 15 de Julio y del 25 al 30 de Noviembre, los alumnos serán sometidos á pruebas escritas que corregirá y clasificará el profesor de la materia, asistido por otro profesor de materias afines, entregando dichas pruebas y la clasificación consiguiente, dentro de un término prudencial fijado por la dirección del establecimiento.

Como estas pruebas escritas tienen por objeto principal apreciar la sintetización y sistematización de los conocimientos adquiridos, los profesores entregarán á la dirección, antes del 1o. de Julio y del 15 de Noviembre el programa de lo enseñado, reducido á sus tópicos fundamentales de los que el director elegirá cuatro, que en sobre cerrado se entregarán al profesor al comenzar la prueba y que se distribuirán de modo que no corresponda el mismo á dos alumnos contiguos.

Los alumnos dispondrán de una hora y media para las pruebas escritas de cada materia, no pudiendo darse más de dos al día y con un intervalo entre una y otra, no menor de treinta minutos.

Dentro de los cinco primeros días de los meses de Mayo, Julio, Septiembre y Noviembre, el cuerpo de profesores de cada curso se reunirá bajo la presidencia del director, á objeto de juzgar las condiciones de aplicación, moralidad, vocación y demás aptitudes para el magisterio, reveladas por cada alumno.

El concepto que merezca cada alumno se traducirá por una sola calificación, que será la de bueno, deficiente ó malo, la que se dará á conocer al padre, tutor ó encargado del alumno.

El alumno que sea calificado en dos reuniones, sean ó no consecutivas con la nota de malo, deberá abandonar definitivamente la escuela; el que lo sea en cuatro con la de deficiente, se le considerará en las condiciones del artículo 15.

De cada reunión se labrará por secretaría un acta, en que se harán constar los puntos tratados y las decisiones del consejo de profesores.

El cómputo de las clasificaciones definitivas de cada alumno se obtendrá del modo siguiente:

a) La suma de los promedios mensuales de cada materia, dividida por el número de meses hábiles, da el primer promedio parcial.

b) La suma de las clasificaciones obtenidas en las pruebas escritas, dividida por dos, da el segundo promedio parcial.

La suma de los promedios parciales dividida por dos, da el promedio definitivo.

En los promedios parciales, las fracciones se computarán en favor de los alumnos; en el promedio definitivo se tomará como unidad inmediata superior la mayor de cincuenta centésimos; en los promedios menores de dos no se computarán.

Los alumnos que resulten reprobados en una materia ó aplazados en dos, siempre que no se trate de la práctica de la enseñanza, podrán completar su curso en el día que indique la dirección dentro de la segunda quincena de Febrero, rindiendo una prueba escrita en la forma establecida y una oral ante una comisión de tres profesores. La prueba escrita será eliminatoria.

En ningún caso podrá un alumno ser promovido si no tiene su curso completo, ni podrá solicitarse la promoción debiendo materias.

La reprobación en más de una materia ó aplazamiento en más de dos, obliga á la repartición del curso completo.

El alumno que no se presentara á una prueba escrita, siempre que no justifique su ausencia á satisfacción del director, será clasificado con cero.

En dibujo, trabajo manual, labores y economía doméstica, música y canto, ejercicios físicos y observación y práctica de la enseñanza no se tomarán pruebas escritas y la clasificación definitiva será el promedio de las clasificaciones diarias en la forma establecida.

El alumno que hubiese resultado aplazado en una escuela, no podrá completar su curso en otra.

No podrá repetirse más de una vez el mismo curso.

El sexto grado del departamento de aplicación se someterá para la promoción á este mismo sistema. En los demás grados la promoción se hará teniendo en cuenta la clasificación diaria únicamente.

II—Clasificaciones y promociones de alumnos incorporados — La promoción de los alumnos incorporados se hará por una prueba escrita y una oral, rendidas dentro de los primeros quince días del mes de Diciembre y con arreglo á los programas vigentes en el curso respectivo de la escuela normal.

Ambas pruebas se rendirán en el local de la escuela normal, ante una comisión compuesta de tres profesores, dos designados por la dirección de aquélla y el tercero por la escuela incorporada.

La prueba escrita durará una hora y media, clasificándose con la nota de "suficiente é insuficiente".

Rendirán pruebas orales sólo aquellos alumnos que hayan obtenido la nota de suficiente en las escritas.

La clasificación definitiva será la del examen oral conforme á la escala establecida. Si al hacerse el cómputo un alumno fuese aplazado ó reprobado por dos de los examinadores, quedará aplazado ó reprobado, sea cual fuere la clasificación del tercero.

Estas pruebas, escritas y orales, deberán comprender la totalidad de las materias del curso, á excepción de dibujo, trabajo manual, labores y economía doméstica, música, canto y ejercicios físicos que serán prácticas, y se rendirán cada una separadamente.

La promoción en práctica de la enseñanza se hará por las clasificaciones mensuales, á cuyo efecto los alumnos deberán practicar en la escuela normal respectiva bajo la vigilancia del profesor del grado que los clasificará por lo menos dos veces á la semana.

Los alumnos que tuvieran una insuficiencia en las pruebas escritas ó en la prueba oral ó fuesen reprobados en materia ó aplazados en dos, podrán completar su curso en el día que indique la dirección de la escuela normal dentro de la segunda quincena de Febrero, y estas pruebas se sujetarán á lo prescripto en los artículos anteriores.

A efecto de las pruebas complementarias, una insuficiencia equivale á una reprobación.

Instituto Nacional del Profesorado Secundario — La inscripción en el curso de bachilleres de este instituto, se realizará hasta el 24 del mes en curso.

Los que deseen solicitar becas podrán presentar las respectivas solicitudes hasta el 31 del corriente.

Escuela sin maestros y sin bancos—En la escuela núm. 7 del distrito escolar 11, faltan en la actualidad cuatro maestras; la ausencia se debe á licencias concedidas y renuncias de cargos. Convendría que el consejo llenara las vacantes para no hacer sufrir demoras en la educación de los alumnos.

En esta escuela se observa también la falta de bancos á tal punto que varios niños escriben colocando sus cuadernos sobre las rodillas. Como este sistema ha entrado en desuso, las autoridades deberían proveer á la escuela de los bancos que necesita.

Recepción de un local escolar—Partió para el Neuquén un arquitecto del consejo nacional, con el propósito de inspeccionar y recibir el edificio para la escuela de aquella gobernación, siempre que las obras respondan á lo estipulado en el contrato respectivo.

Una denuncia—Varios padres de familia nos manifiestan que en la escuela pública de varones situada en la calle Malabia, cerca de la esquina Paraguay, los alumnos del 2o. grado están expuestos á las maneras ásperas de un maestro, que sin duda, olvida la acción educadora del ejemplo.

Según nuestros informantes, ha llegado ese caballero, en algunos casos, á aplicar castigos corporales á los niños.

Parece ser que los golpes con el puntero y los tirones de orejas están en esa aula á la orden del día.

Indicamos la necesidad de investigar el fundamento de esta denuncia.

Escuela Superior de Comercio—Mañana vence el término acordado para la inscripción de alumnos en el curso de contadores que se restablece en la escuela superior de comercio Carlos Pellegrini.

El lunes próximo se iniciarán las clases, que serán nocturnas.

DEPORTES

CARRERAS DE CABALLOS

HIPODROMO ARGENTINO

LA REUNION DE HOY

No tiene el programa de esta tarde, plétora de inscripciones, pero tampoco sus campos pueden considerarse reducidos.

La primera carrera está reservada para jockeys aprendices la segunda, que es destinada á las potrancas perdedoras, tiene pobreza de elementos, y dada la superioridad de dos de las competidoras, no despertará interés alguno; la de potrillos se presenta lucida; el premio "Borneo", de peso fijo y con recargos por sumas ganadas, parece estar circunscripta á tres de los que tomen parte, y cinco de los inscriptos no harán honor á la inscripción; luego viene el premio "Buchardo", clásico de potrancas, en el que es casi segura la deserción de elementos de valía como Colette, Beauty y Mme. Butterfly, el handicaps de la milla promete un final reñido, y en el de fondo no se ha de dividir mayormente la opinión de la cátedra. Por último, la carrera de vallas está reducida á su mínima expresión.

La prueba inicial se largará á las 2, y la final á las 5.30 p. m.

INSCRIPCIONES

Para la reunión del jueves 30 del corriente, en el hipódromo Argentino, se hicieron anoche las siguientes inscripciones:

Premio "Orbit", 1.600 metros—Camalote, Anteuil, Botzaris, Diletta, Araceli, Cellar, Udómetro, Michirunga, Gravier d'Or, Ranchero, Leda.

Premio "Olascoaga", 1.000 metros—Nirvana, Sufrida, Nutria, Mantinea, Cendrinette, Polar, Punilla, Earlinness, Proeza, Lila.

Premio "Orinoco", 1.000 metros—Corrigan, Superbo, Manantial, El Billo, Ocasión II, Benzo, Baltimore, Chirú, Lottery, Bragado, San Gabino, Chichón, Argyll.

Premio "Ogro", 2.000 metros—Mirlo, Roi Fou, Fulmén, Ossian, Antipirina, Ipacaraí, Ordago, Chauffeur, Sea Born, Borneo.

Premio "Ornin", 1.600 metros—Oravia, Astarté, Pega Pega, Moreno, Dañina, Dalesmare, Cubana II, Sandwich, Lady Melton, Bantam, Floreal, Condarco, Voluptuosa, Proserpine, Bazane.

Premio "O'Connor", 2.300 metros—Alegato, San Borombón, Minstral, Pisagua, Tímido, 11 de Noviembre, Amorosa, Ipacaraí, Borneo, Mancaster, Nápoli, Samaniego, Conde White, Victoriosa, La Potranca, Soverina.

Premio "Ocaso", 3.200 metros—Surplus, Clochette, Plymouth, Cat-Poire, Voting Girl, Cantora, Rimac, Colón, Arazatí.

COMPETIDORES Y MONTAS

He aquí la nómina de los competidores y montas, en la reunión de hoy:

Premio "Pas d'Or", 1.400 metros. A las 2 p. m. Perdedores de 3 años de edad. Peso: 57 y 55 kilos. Carrera reservada para corredores aprendices.—Rústico, Agüedo Garín, Chajá, X. X.; Bambú, Leandro M. Garcés, Cellar, A. González, Hierro, Feliciano Ruiz, Trajano, Angel Ranzoni; Botzaris, Ventura Rodríguez ó Cipriano Miño, Mon Chéri, Francisco López ó S. Navarro, Kingsmill, M. Gómez; Araceli, Carmelo Saavedra, Full Up, quizá Fernando Barrozo.

Premio "Osada", 1.000 metros. A las 2.30 p. m. Potrancas perdedoras. Peso: 54 kilos.—Lady Violet, Amaro Gómez; Tutorita, Benjamín Díaz; Florencia II, Arturo P. Iruste, Altanerita, Saturno Alvarez, Acíbar, Carlos Bustos.

Premio "Lancerito", 1.000 metros. A las 3 p. m. Potrillos perdedores. Peso: 54 kilos.—Burón, Carlos Bustos; Luarqués, Bartolomé Cardinali, Ravaillac, Juan Fernández (dudoso); Germánico, Daniel Cardoso; Ocasión II, Juan José Sánchez; Cordón Bleu, Alfonso Davino; Sueño Dorado, Amaro Gómez, Barreno, Domingo Torterolo, Maldicente, Francisco Liceri; Jalón, Francisco Arcuri (dudoso).

Premio "Borneo", 2.000 metros. A las 3.30 p. m.—Ballesta 58 kilos, no corre; Samaniego 57, no corre; Apache 58, no corre; Nápoli 56, Alberto Iruste; Fulmen 56, Daniel Cardoso; Chauffeur 54, Domingo Torterolo; Fleet 52, no corre; Cuatrero 50, aprendiz Fernando Barroso; Caruso 50, Argentino Gigena; Cap Vilano 49, Pedro García ó Camilo L. Fernández, Borneo 48 (dudoso), David Englander, Patsanita 47, Roque Romanelli; Manolita 47 (dudosa), Aurelio Balstroqui; Duuraven 46, Juan Fernández.

Clásico "Buchardo", 1.000 metros. A las 4 p. m. Peso: 54 kilos.—Etruria, Gabriel Torterolo; Voix d'Or, Francisco Liceri; Entente, Ramón Sánchez; Mme. Mars, Camilo L. Fernández; Osada, Domingo Torterolo; Pimplina, Juan Fernández; Elisabeth, Carlos Bustos.

Premio "El Diamante", 1.600 metros. A las 4.30 p. m.—Dae d'Albe 60 kilos, David Englander; Polilla 58, Domingo Torterolo; Bazane 53, Enrique Saavedra; Young Hermit 53, no corre; Carola 52, Arturo P. Iruste; Obrizo 50, Medardo Bonilla; Beaulieu 50, Raimundo Rivero; Simonbach 49, Alfonso Davino; Sandwich 52, Pablo Claverie; Voluptuosa 50, Aurelio Balstroqui; Condarco 47, Argentino Gigena; Bantam 46, Francisco Arcuri; Atrosa 45, Camilo L. Fernández; La Bellinelan 44, aprendiz Carmelo Fernández.

Premio "Camoens", 2.300 metros. A las 5 p. m.—Old Chap 55 kilos, Pablo Claverie; Pipiolo 54, Daniel Cardoso; Gin 53, Francisco Arcuri; Young Hermit 53, Esteban Rodríguez; Eros 52, quizá Domingo Torterolo; San Fran[illegible] 51, Medardo Bonilla; Muncaster 48, Rafael Gutiérrez; Avila 47, Camilo L. Fernández; Lady of the Hills 43, aprendiz Ventura Rodríguez; La Potranca 41, quizá Argentino Gigena [illegible] 44 kilos.

MUERTE DE FLYING FOX

Como puede verse en nuestra sección telegráfica ayer murió en Francia uno de los mejores caballos de carrera del mundo el muy célebre Flying Fox, hijo de Ormonde, ganador de infinidad de grandes carreras entre ellas el Derby, Saint Leger, Dos Mil Guineas, y de un haber de 40.500 libras esterlinas.

Flying Fox era hijo de Orme (Ormonde-Angélica) y Vampire (Galopin-Irony).

En nuestro país existen dos de los más célebres hijos del caballo que nos ocupa: Jardy padrillo del haras Nacional, y Val d'Or, semental del San Jacinto.

Otros hijos de Flying Fox llamaron justamente la atención en el turf europeo, llamados, Adam, Ajax, Frank Fox, por no citar una docena.

CLASICO "OSIRIS"

Esta carrera para potrillos se disputará el jueves 30 del corriente, en la distancia de 1.000 metros.

Peso: 54 kilos. Bijou Royal, por ser ganador de una carrera clásica (premio "Kemmis"), dispensará tres kilos á sus adversarios.

Después de la declaración de forfait, efectuada anoche, han conservado su inscripción:

Messidor, Trifle, Bijou Royal, Jaque, Oriental, Viento en Popa, Volador, Sísifo, Menelao II, Germano, Montreal, Bizcocho, Germánico, Britomarte, Coquito, Suárez, Abricot, Quintal, Otis, Pommery, Dedal, Monoplano y Sueño Dorado.

VARIAS NOTICIAS

La comisión de carreras ha otorgado las siguientes patentes:

De cuidador, á Alfredo Dufrechou (dirigirá la preparación de los pensionistas de la ecurie Navarro); Víctor Simonovitz, (ecurie Perú); Juan D. Costa, (stud Criollito); Fermín Facal, José Sena, Arturo Canilles, Henry C. Crousson, Santiago Gallardo, Valentín Sosa, Gabino Fernández, Enrique Gattafoni y Natalio Peñaloza.

De corredor aprendiz, á Juan José Elizondo, (stud A. E. Muro); Juan Seroña, (stud Don Gonzalo); Oscar Hempel, (ecurie Ituzaingó), y Armando Díaz, (ecurie Aramis).

En la reunión próxima, la comisión acordará varias otras patentes que están en carpeta, entre ellas la del jockey Ramón Fernández, uno de los más hábiles que tuvo el Lomas Jockey Club años atrás, y actualmente corredor en Belgrano. Fernández entrará al servicio del stud Battenberg.

—Contra lo que la mayoría de los aficionados esperaban, desde que éstos eran los mayormente beneficiados, la comisión de carreras resolvió no hacer lugar á la solicitud presentada por los pagadores ambulantes, en la que peticionaban se les permitiera ejercer su oficio.

—El stud Royal Hampton está en vías de adquirir dos buenos caballos de handicap.

—La yegua Emilunga hará su reaparición el 16 de Abril en un clásico de yeguas, en la distancia de 1.600 metros. Después correrá en los clásicos "América", "Otoño", "Porteño", "Los Haras" é "Hipódromo Argentino", pasando luego al establecimiento de su propietario, en donde se destinará á cría.

—A la yegua Pega Pega se le trabaja con severidad.

—Conde White ha reaparecido en la pista de trabajo.

—El caballo Caruso, que tomará parte en la reunión á efectuarse mañana en Longchamps, no es el conocido pensionista de la ecurie León, sino un animal de 5 años, hijo de Meistersinger y Nellie, ésta por Cupid y Jargonelle.

—Mañana habrá apertura de cartas para la reunión del sábado 1o. de Abril, en el Hipódromo Nacional.

—A las 4 del día de mañana, vence la declaración de forfait del premio clásico "Cornelio Saavedra", carrera para potrillos y potrancas en la distancia de 1.100 metros á disputarse en Belgrano, en la fecha indicada, siendo base de dicha reunión.

—En la primera semana de Abril será embarcado para Montevideo, el potrillo Sisifo.

En la vecina orilla, Sisifo será puesto como su compañera Brazo, bajo la dirección del compositor y jockey Juan Vázquez.

—Ordago será vendido para una ecurie de Montevideo.

LOMAS JOCKEY CLUB

ASIGNACION DE PESO

Para las reuniones del 28 y 31 del corriente en Longchamps, se hizo anoche la siguiente asignación de peso:

DIA 28

Premio "Makifú", 1.100 metros.—Monje, Tito, Kick, Eclair II, Leonino, Angelito, Diamond Masher, Cautivo, Kid, Otello, Popper, White Worcester, Rancanó, Marengo, Caldew, Revuelto, Noruego, Chileno, Platter, 2 de Mayo, con 60 kilos.

Premio "Nada", 1.300 metros.—Dreaming Fairy, Pifiona, Sota de Oro, Moneta, La Pobre, Dundee Yabeviry, Cachirla, Farsanta, Hedda, Biondina, Merry Lass, con 58 kilos; Mecha, Areca, Frisbole, Africana, Sálica con 53 kilos.

Premio "Antíope", 1.300 metros—Barómetro II, Edén, Bío Bío, Retamo con 57 kilos; Phoebus, Pochocho, Tucumbá, Republicano, Babilónica, Lady Godiva con 55 kilos; Pretoriana 53, República 50.

Premio "Jude", 1.000 metros.—Atención 58, Phriné 55, Porteño 52, Perdiz 49, Totó 47, Conquista 47, Audacia 46, Dominga 46, Tiranía 46, Miss Sara 45, Raro 44, La Italia 43, Anfibia 42, Pensador 41, Línea 40, Good Boy 40, Fijodalgo 40, Skinner 40.

Premio "La Rovira", 1.600 metros—Largo ex Veterano II, Cinq Mars con 55 kilos, Sacro, Calisto, con 56 kilos, Misericordia, Revancha II con 54 kilos; Fortuna 52, Floripe, Miavengo, Centésimo, Pirovano, Arenales, River Plate, Boyland con 51 kilos.

Premio "Barometer II", 1.800 metros—Coronel Borges 59, Guazubirá 54, Sea Fennel 54, Don Pepe 53, Mensonge 52, Pipistrello 51, Engañoso 50, Soledad 47, Sardetti 46, Padilla 44, César 44, O'Babilla 42, Emakor 42, Seneva 40, Paz 40.

Premio "Dieudonne", 2.000 metros—Marcellus 58, Frégoli 55, Mazarín 54, Simbad 53, Coronel González 50, Chacón 49, Córcega II 47, Britanicus 46, Devil 43, Camarón 42, Amenábar 40, Actor 40, Isolina 40.

DIA 31

Premio "Sevillana", 1.300 metros—Totó, Tucumbá, Nelson, Ohnet, con 56 kilos; Moneta, Biondina, Merry Lass, con 54 kilos, Kick, Diamond Masher, Belisarius, Caldew, Rancho, Platter, con 52 kilos; Victoria Nyanza, Angelito, Tito, Dacón, con 50 kilos.

Premio "Dominga", 1.000 metros — Atención 58 kilos, Luminaria 55, Phriné 55, Conquista 47, Dominga 46, Tiranía 46, Poetisa 46, Raro 44, Pensador 41, Línea 40, Skinner 40, Fijodalgo 40, My Dear 40, Revuelto 40, Otello 40.

Premio "Paunero", 1.300 metros—San Martín 57 kilos, Chorrillos, Edén, Paunero, Jack, Retamo, Adelaida, Miraflores, con 55 kilos; Lady Godiva, Laura, Babilónica, Pochocho, Phoebus, con 53 kilos.

Premio "Don Leandro", 1.600 metros—Barón 54 kilos, Don Leandro 53, Belga 52, Prefecto 50, Floripe 49, Luchador 48, Fortuna 47, Robin Adair 46, Cinq Mars 45, Paz 40, White Worcester 40, Chacón 40, Formosa 40, Noveno 43, Arenales 40.

Premio "Citoyen", 1.100 metros—Pipistrello, O'Babilla con 58 kilos; Chacón, Steel, Longchamps, con 56 kilos, Gowanlea, Raro Florián, Don Leandro, Yuquerí, con 54 kilos; Maqueha, Ramona, Gatita con 52 kilos; Boyland, Porteño, Fijodalgo con 51 kilos; Bandalia 49, Africana 44.

Premio "La Moreno", 1.300 metros—Elina 56 kilos, Mensonge 55, Mulatilla 52, Luminaria 52, Ellean Maree 51, Inoica 47, Balandra 47, Oat 46, La Lata 40, Audacia 40, Línea 40, La Italia 40.

Premio "Guazubirá", 1.500 metros—Coronel Borges 59 kilos, Mazarín 54, Simbad 53, Payador 51, Coronel González 50, Chato 49, Largo 49, Citoyen 46, César 44, Imperio 44, Decker Hill 44, Soledad 47, Córcega II 47, Caruso 42, Misericordia 40, Actor 40, Amenábar 40, Isolina 40.

HIPODROMO LA PLATA

Asignación de peso para el domingo 26

Premio "Bastiao", 1.200 metros—Laura 51, Huertana 51, Iris, Opalina, Verbena II 49, Gama, Tiranía 48, Navaja 47, Durás 42, Leo, Belisarius, Esterlina III, Más ó Menos 40.

Premio "Biondina", 1.100 metros—Levita, Chilabert, Choli 58, Edén 58, Monje, Chorrillos 56, Hechicera 54, Marengo, Pintador, Asperillo, A. el Gorro, Prisionero, Huracán, Eagle, 53, Biondina, Dundee 51.

Premio "Bertumelin", 1.300 metros—Case 54 kilos, Fra. Simón 50, My Fan 49, Stromboro 48, Sacro, Chefú 47, Totó 46, Avellano, Chacón 45, Last Common 42, Seguro 41, Emperatriz 40.

Premio "Brise d'Eté", 1.800 metros—Soledad 56 kilos, Very Well, César 46, Tolosano 51, Juncal, Brise d'Eté 46, Cinq-Mars 44, Meeting 40.

Premio "Barómetro", 1.100 metros—Caporal, Navarrito, Daf, Ruiz, Pinerolo, Caldew, Periódico, Himalaya, Beisa[illegible], Abaris, Platter, Cautivo, Bebé, Republico con 55, Servanda, Opereta, Saltá, Barcanota, América, Leoncita, Violeta Victoria, Ñiansa 53.

Premio "Babilónica", 1.300 metros—Lagartija 55 kilos, Moretta, Avellano, Desafío 54, Los Pocitos 53, Miss Sara, Clarinda 51, Lima 49, My Dear 48, Letrado 47, Barómetro 45, Kalendas, Diputado 44, Durás 40.

Premio "Bandalia", 1.600 metros—Flamenco, Don Leandro 54, Salalé 52, Mirador 52, Cinq-Mars 51, Hebrea 45, Canario 46, Sagitario, Porteño 45, Canon 44, Piñona 43, Pirovano 40.

CLUB ATLETICO BOCA JUNIORS

Este club ha organizado para el domingo 2 de Abril próximo, y con motivo del 6o. aniversario de su fundación, un torneo atlético á efectuarse en su local, cuyo programa damos á continuación.

Carrera de 100 metros, libre para socios; de 200, también libre y para socios; salto en alto y en largo, para socios; carrera de 100 metros para menores de 13 años; romper la olla; carrera del huevo y la cuchara, para señoritas; partido de football; carrera de enhebrar la aguja, para señoritas; patear el football; carrera de disfraz, de tres piernas, de embolsados y de recoger papas; carreras de velocidad y resistencia de cinco vueltas á la pista.

Esta fiesta atlética será amenizada por una banda de música.

TRIBUNALES

CUESTION SOBRE PATENTE DE INVENCION

Los mecanismos conocidos en el extranjero

La razón social Enrique Hollman promovió querella contra Matías Fernández y Compañía, por falsificación de la patente nacional número 5300, obtenida para privilegiar la fabricación en frío de remaches de metal.

Los querellados pidieron el rechazo de la demanda por falta de acción de parte de la razón social, pues el procedimiento del que los querellantes se decían inventores no les pertenecía como tal, desde que era conocido y usado en el extranjero, y en virtud de lo dispuesto en los artículos 4, 48 y 49 de la ley de patentes de invención, dedujeron reconvención para que el juzgado declarara la nulidad de la citada número 5300.

De las declaraciones de los testigos presentados por la parte querellada, así como de los peritajes que el juzgado federal á cargo del doctor H. Rodríguez Larreta dispusiera, resultó que las modificaciones patentadas por la razón social no constituían un invento ó una mejora, debido á la cual disminuyese la fuerza empleada en la fabricación de los remaches, aumentase la cantidad ó mejorase la calidad del producto en relación á las máquinas análogas desde antes conocidas.

El ex juez federal nombrado declaró probado que la máquina patentada es la misma que en la industria se conoce con el nombre de "Mamedic", construída y aplicada en el extranjero, según publicación del diccionario de Artes y Manufacturas de Ch. Laboulaye, edición de 1891.

Fundado en estas y otras consideraciones, el juez declaró que la parte querellada había demostrado satisfactoriamente el fundamento de su defensa y la razón de ser de la reconvención que dedujera, y la Cámara Federal de Apelación, en su acuerdo de ayer, al confirmar con costas la sentencia absolutoria del doctor Rodríguez Larreta, deja establecido que de la consideración antes citada, se deduce que la excepción de nulidad ha sido opuesta por la parte querellada con arreglo al artículo 57 de la ley de la materia, pues la patente de que se trata ha sido solicitada y obtenida en contravención al artículo 4 de la ley 111, como que la máquina no constituye descubrimiento ó invención novedosa, ni su autor se encuentra comprendido en los términos del artículo 3 de dicha ley. Como la patente es contraria á la ley ella no tiene valor jurídico, si por ley no se dispone otra cosa para el caso de contravención.

La ley de patentes, agrega el tribunal, se ha dictado con el fin de fomentar el progreso en la industria, proteger y privilegiar los inventos, descubrimientos ó perfeccionamientos novedosos, pero no ampara á los que se limiten á reproducir los mecanismos industriales conocidos, publicados y aplicados con anterioridad en el extranjero.

En consecuencia, los querellantes han presentado un título nulo, la patente número 5300, y los demandados no han incurrido en responsabilidad por haber aplicado una máquina que, por la ley, tienen derecho á utilizar.

CAUSAS CRIMINALES

Sentencias y vistas fiscales

El juez doctor Luco ha dictado sentencia en el juicio seguido por el doctor Ignacio L. Albarracín contra Emiliano Estrada por injurias graves. Convocadas las partes á juicio de conciliación, el demandado opuso excepción de falta de personería, porque el autor acusaba en su carácter de presidente de la Sociedad Protectora de los Animales. El juez resolvió declarar sin personería al apoderado del acusador y le impuso las costas.

—

El juez del crimen, doctor Sotero J. Vázquez, ha fallado los procesos siguientes:

Cayetano Maesa, acusado de homicidio á Antonio Castrillo, hecho que ocurrió el 25 de Agosto del año próximo pasado en la sección 21a. de policía.

Con motivo de un altercado promovido por Castrillo, en la habitación que con Maesa tenían en la calle Lavalleja 1232, el primero atacó á este último y entonces Maesa con un cuchillo que tenía infirió al agresor dos lesiones, que le produjeron la muerte. Admitiendo la atenuante de la provocación, el juez, de acuerdo con el artículo 17, capítulo V, inciso 1o., ley 4189 condena á Maesa, á diez años de presidio.

—Justiniano Cabrera, por cohecho, se le condena á la pérdida del empleo, inhabilitación por siete años y medio y 480 pesos de multa.

—Enrique Ortega, por disparo de arma de fuego, condenado á un año de prisión.

—Antonio Tuano ó Tedín y Raul Molina (a) La Oreja, acusados de hurto, se les condena al primero á dos años y medio de prisión y al segundo á un año y medio de la misma pena.

—José Zabala, acusado de lesiones, condenado á seis meses y medio de arresto.

—

El fiscal del crimen, doctor Ramos Mejías, ha presentado su acusación en el proceso seguido á Crescencio Cáceres, acusado de homicidio á Felipe Romero, hecho que ocurrió el 12 de Enero del corriente año.

Encontrándose procesado y víctima en un comercio de la calle Sarmiento, se promovió un incidente, en el cual intervino Romero, aplicándole una bofetada al acusado. Ante tal agresión Cáceres sacó un revólver y descerrajó un tiro á Romero que lo hirió en el cuello y le produjo la muerte.

Es fiscal, califica el delito de homicidio simple, con la circunstancia atenuante del inciso 4o, del artículo 84 del Código Penal, y con arreglo al artículo 17, capítulo 1o, inciso 1o., ley 4189, pide para el acusado quince años de presidio.

Para Pedro Amores, acusado de disparo de arma de fuego, el fiscal doctor Avellaneda, solicita dos años y tres meses de prisión. Ha declarado también que corresponde á la justicia correccional, el conocimiento de la causa seguida á Antonio Mandelli por robo.

—

El fiscal, doctor Bunge, ha presentado su dictamen en la causa seguida á Emilio Rico, acusado de homicidio á Andrés Varas, hecho que ocurrió el 26 de Agosto del año próximo pasado, en las calles Zamudio y Monte Egmont.

El fiscal empieza su acusación, haciendo un estudio de los antecedentes del procesado, para llegar al relato del suceso. Dice que en la noche del hecho se encontraron el matador y la víctima, que era un agente de policía, en un comercio donde jugaron á los naipes.

Al salir del comercio, Rico montó á caballo y atropelló á Varas, y éste á su vez sacó una navaja con la que hirió el caballo de aquél. Fué entonces que él, prevenido descerrajó un tiro á Varas, hiriéndolo de muerte, después de lo cual fugó inmediatamente.

El fiscal encuentra bien establecida la culpabilidad del procesado, sin atenuante ni agravantes y solicita para Rico la pena de diez y siete y medio años de presidio.

A PROPOSITO DE LA LEY MILITAR

La calificación de hijo adoptivo

Ubaldo Cobas solicitó de la junta de excepciones de esta capital que se le declarara comprendido en la disposición del inciso B, artículo 63, de la ley militar, y por consiguiente, exceptuado del servicio. Para ello se fundó en el hecho de que, desde sus primeros años se vió privado de sus padres, pero que fué "adoptado" desde entonces por un matrimonio, á cuya esposa, después de quedar viuda, había suministrado invariablemente los medios de subsistencia de los que, á no hacerlo así, carecería en absoluto.

La junta denegó la excepción á Cobas, y apelada la resolución, fué ella confirmada por el juez federal doctor Villafañe. Este magistrado fundó su pronunciamiento en que la ley militar, en el artículo é inciso invocados por el recurrente, no comprende á las personas que se hallen en las condiciones de filiación del solicitante, y por otra parte, en que las leyes de excepción son de interpretación restrictiva, por más que, como en el caso, militen evidentes razones de justicia, de moral y de equidad.

El defensor de pobres, doctor Massa, que había sostenido ante el juzgado que el recurrente se hallaba comprendido en la disposición legal que exime del servicio militar, por cuanto las palabras "madre legítima ó natural" de la ley 4707, no son excluyentes cuando concurren las mismas circunstancias que han motivado su sanción, apeló de la sentencia del doctor Villafañe.

La cámara federal, que ayer confirmó el pronunciamiento del inferior, agrega en el suyo que la calificación de "hijo adoptivo", que se da el recurrente, creyendo así colocarse en los términos de la ley militar es inadmisible, por cuanto nuestra legislación común no ha aceptado el principio de la adopción, conteniendo una declaración categórica referente á ella en el artículo 4050 del Código Civil.

Por respetables y dignos, agrega el tribunal, que sean los sentimientos de gratitud del recurrente y sus deberes en la situación en que se encuentra, la ley militar no los ha tomado en consideración, atento el régimen de la familia, que el citado Código establece.

POR ROBO DE UNA CAJA DE HIERRO Y CIRCULACION DE MONEDA FALSA

En la noche del 5 al 6 de Noviembre de 1907, Abel Porro, argentino, de 19 años, y Pablo Seissac (a) Pablo Condat, uruguayo, de 29 años, ambos sujetos de malos antecedentes, penetraron en la oficina de la sucursal de correos de Belgrano, provincia de Mendoza, y se apoderaron de la caja de hierro, donde se guardaban los fondos y valores postales.

Detenidos los nombrados, al secuestrárseles lo robado, la autoridad halló en poder de Porro un billete falso de 100 pesos, por lo que se les instruyó sumario por los delitos de robo, con escalamiento, y circulación de moneda falsa. De las declaraciones de Porro, resultó que Seissac le había hecho entrega, poco antes del secuestro de la caja de hierro, de un billete falso de 100 pesos, para que procurara cambiarlo, con la promesa de entregarle 25 pesos.

El juez federal en Mendoza, doctor Lucero, condenó á los procesados á la pena de 10 años de penitenciaría, accesorias legales y al pago de las costas; sentencia que ayer confirmó en todas sus partes la Cámara federal de apelación.

Extradición concedida

El gobierno del reino de Italia solicitó de nuestras autoridades la extradición de Eugenio Varese, de 29 años de edad, soltero, corredor, por haber sido condenado por el tribunal de Turín á la pena de 6 años de reclusión, por apropiación indebida, delito previsto en el artículo 6, inciso 8, del tratado de extradición vigente entre el citado país y el nuestro.

Cuando se solicitó la extradición, en 1908, Varese cumplía una condena á dos años y ocho meses de prisión, impuesta por el ex juez del crimen, doctor Madero, por el delito de defraudación. Suspendido el juicio del requerimiento hasta tanto esa pena se hallara cumplida, en Diciembre del año próximo pasado el ex juez federal doctor H. Rodríguez Larreta, concedió la extradición, en vista de que se habían llenado los requisitos del caso.

Apelada esta sentencia, la Cámara federal, como lo hiciera el juez, ha rechazado la defensa del requerido, consistente en que el pronunciamiento de los tribunales italianos había sido hecho en rebeldía, lo que afectaba la libertad de la defensa en juicio. La Cámara se funda para el rechazo en que la defensa en juicio, garantizada por nuestra Constitución, no se encuentra afectada por el hecho invocado. En efecto, según la legislación del país requirente, la condena en rebeldía es sólo condicional y deja de tener efecto cuando el condenado se presente voluntariamente ó cuando cae bajo la acción de la justicia, en cuyo caso le es permitida la defensa como si no hubiera sido contumaz (artículo 543 del código de procedimiento penal italiano).

Quiebras

El juez doctor Martín y Herrera decretó ayer la quiebra de don Alfonso Guarisco y nombró contador á don Enrique Loza Amuchástegui.

La quiebra fué solicitada, ante la secretaría del doctor Juan José Britos (hijo) por don Telesforo Neira, quien, en su escrito, expresa que su deudor es socio colectivo de la firma Guarisco y Dellepiane, establecida con almacén por mayor y menor en la calle Sadi Carnot 482, pero que Guarisco posee, además, un negocio de confitería en la calle Córdoba 2600 y una propiedad inmueble.

—De acuerdo con lo solicitado por don Pedro Dellepiane, el juez doctor Martín y Herrera decretó ayer la quiebra y nombró contador á don Julio C. Hernández. La junta de acreedores se realizará el 21 de Abril á las 2 p. m.

El fallido, en su escrito inicial, dice que tuvo sociedad con don Alfonso Guarisco, pero que ella fué disuelta hace poco.

—El juez doctor Estrada, de acuerdo con el fiscal, ha dejado sin efecto la quiebra de don José María Carro, quien tuvo un negocio de carpintería en la calle Corrientes 4051.

La quiebra había sido solicitada por la sociedad anónima Gasmotoren-Fabrik Deutz á la que el juez impone el pago de las costas causadas.

—El juez doctor Estrada cerró ayer las operaciones de la quiebra de don Miguel A. Propatto, y como esa medida importa para la ley una presunción de culpa ó fraude, dispuso que se remitieran los antecedentes del juicio á la justicia de instrucción en lo criminal.

—Fué decretada ayer, por el juez doctor Estrada, la quiebra de don Francisco Bove, propietario de la mercería situada en la calle Rivadavia 3743. Resultó sorteado para intervenir en la quiebra el contador don Julio C. Hernández y se fijó la audiencia del día 24 de Abril á las 2 de la tarde para la junta de verificación de créditos.

Llamado á dar explicaciones el deudor ofreció pagar el crédito por mensualidades, pero este arreglo no fué aceptado por sus acreedores.

La falencia fué solicitada ante la secretaría del doctor Victorica por la razón social Crespo Ruiz y Cía.

—El juez doctor Estrada decretó ayer la quiebra de don [illegible], establecido en la calle General Urquiza 386 con un comercio de imprenta y librería. Fué designado contador don Rafael Ferrone y se fijó la audiencia del día 25 de Abril á las 3 p. m. para la junta de verificación de créditos.

La quiebra fué pedida por la razón social Hoffmann y Stocker ante la secretaría del escribano Castiarena.

—En la quiebra de J. Entner y Cía., que tramita por ante el juzgado del doctor Avellaneda, secretaría del doctor Navarro, ha sido señalada la audiencia del día 4 de Abril próximo á las 2 p. m. para la junta de verificación de créditos.

—Ante el juzgado del doctor Avellaneda, secretaría del doctor Navarro se ha presentado don Luciano Martín para pedir que se le rehabilite en el ejercicio del comercio.

Procesado absuelto

La Cámara federal ha confirmado en su último acuerdo, la sentencia absolutoria del juez de sección de San Juan, á la sazón juez especial, doctor Alberto Vita, recaída en el proceso seguido contra el ex cartero de la estafeta de Trinidad, en la mencionada provincia, Luciano Ferreira, argentino, de 16 años, que estaba inculpado de haber sustraído una caja certificada, que se despachó en 1907, desde esta capital, sucursal 27.

Juramento de jueces de paz

La cámara segunda de lo civil, ha señalado la audiencia de hoy, para que los jueces de paz recientemente nombrados concurran á prestar el juramento de ley, sin cuyo requisito no podrán entrar á desempeñar sus funciones.

NOTICIAS MUNICIPALES

LA HIGIENE EN LAS LECHERIAS

Proyecto de reforma del Digesto

Oportunamente nos ocupamos de una nota enviada por la dirección sanitaria á la superioridad, en la cual aquella repartición pedía que fuera reformado el Digesto municipal, en la parte que se refiere á las construcciones de los locales destinados para lecherías.

Según la dirección sanitaria, debía prohibirse que los locales destinados al expendio de leche, impermeabilizaran los pisos, pues ello constituía un serio peligro para la higiene.

Pasado el asunto al asesor municipal, éste ha dictaminado de acuerdo con la repartición recurrente y propone la modificación del artículo único del capítulo 6o. del Digesto en la siguiente forma:

Las lecherías se instalarán en locales bien ventilados, limpios y con bastante luz. Tendrán también instalaciones de aguas corrientes y cloacas, siempre que estos servicios existan en los barrios donde estén establecidas.

Las paredes de los locales ocupados por lecherías serán de material y cubiertas por mármol, vidrio, azulejos, pizarra, ó bien pintadas al óleo hasta la altura de 180 metros como mínimo; el resto será revocado y deberá pintarse ó blanquearse periódicamente.

En cuanto á los pisos serán de portland, asfalto, mosaico ó baldosa, y en caso de que por alguna razón fundamental no pudieran construirse con los materiales indicados, se permitirá cubrir los pisos con litosilo ó linolina.

Estos locales sólo podrán ser utilizados para la venta de leche y sus derivados.

El proyecto en cuestión ha sido aprobado por la intendencia y será enviado al Concejo Deliberante para su sanción.

Construcción de nichos en los cementerios

Los ingenieros Durruty y Archieri han pedido á la Municipalidad que se les otorgue una concesión por el término de quince años para construir, explotar y cuidar una cantidad de nichos en los cementerios Norte y Oeste, los cuales serían edificados en terrenos de propiedad de los proponentes.

Según la propuesta de los nombrados ingenieros, los nichos se construirían en terrenos de 30 metros de largo por 15 de ancho, en forma de hermosos panteones y con capacidad para 800 cadáveres.

Los proponentes dicen que al término de la concesión, esos panteones quedarían como propiedad municipal y mientras durara aquélla, los señores Durruty y Archieri cobrarían una tarifa reducida para la inhumación y exhumación de los cadáveres.

La propuesta en cuestión se encuentra á estudio del departamento de obras públicas, el cual deberá resolver si conviene ó no su aceptación.

Alumbrado público

De acuerdo con un pedido hecho por los vecinos, la Intendencia ordenó á la dirección del ramo que provea de alumbrado á petróleo á las siguientes calles: Espinosa, de Neuquén á Gaona; Tramway, de Espinosa á Rojas, y Rojas, de Morón á Franklin.

Pedidos de mejoras

Algunos vecinos de la calle Monroe, entre las de 11 de Septiembre y 3 de Febrero, han pedido á la Intendencia Municipal que se provea de alumbrado á gas á la mencionada calle.

Los mismos vecinos han pedido también, que sea entregada al servicio público la calle Maure, desde 11 de Septiembre hasta Gutemberg, la cual ha sido recientemente abierta.

Las solicitudes fueron pasadas, para que informen al respecto, á la dirección de alumbrado y al departamento de obras públicas, respectivamente.

Quejas de vecinos

Los vecinos de la calle Carrasco, de Rivadavia á San Eduardo se han presentado á la Municipalidad, para pedir varias medidas que consideran de urgencia para la salud pública, higiene y tránsito de ese barrio.

Manifiestan que en la esquina de Carrasco y San Eduardo, existen dos quintas que abarcan varias manzanas, las cuales no tienen cerco ni acera.

Agregan que en el bulevar San Eduardo se descargan carros de basuras y animales muertos, y piden que la Intendencia haga efectiva la obligación de construir cercos, aceras y pasos de piedra, la colocación de faroles de alumbrado, chapas de numeración y la recolección de las basuras.

Empréstitos municipales

La contaduría de la Municipalidad dirigió una nota á la Intendencia, en la cual solicita la correspondiente autorización para pagar al crédito público nacional, las sumas de pesos 77.608.40 y 175.000 moneda nacional, correspondientes á los servicios de los empréstitos municipales de los años 1882 y 1884, respectivamente, que vencen el día 31 del mes en curso.

Horario de las oficinas vacunadoras

En virtud de haber desaparecido la causa por la cual las oficinas vacunadoras de la capital, tuvieron que funcionar de 11.30 a. m. á 5.30 p. m., durante la época de ingreso á los colegios y escuelas, la superioridad ha resuelto que se restablezca el antiguo horario, que era de 12 m. á 5 p. m.

La feria de Barracas

Ayer se realizó con el éxito de costumbre la feria franca que funciona en Barracas, en la esquina de las calles Iriarte y Vieytes.

Las ventas efectuadas ayer fueron las siguientes:

Aves 4090 cabezas, huevos 80 docenas, factura de cerdo 760 kilos, carne de ternera 2.890 kilos, fruta 10.700 kilos, verdura 31.800 kilos, pescado 780 kilos, pan 530 kilos, leche 350 litros, manteca 2.200 panes, carne de vaca 3.700 kilos, carne ovina 670 kilos, y diversos artículos de almacén 3.000 kilos.

PUERTOS, ADUANAS Y DEPOSITOS

La recaudación adicional—Cifras comparativas

La aduana de la capital recaudó durante el día de ayer, por conceptos de derechos de importación, almacenaje, eslingaje y derechos de sellos y adicionales, la cantidad de 688.081.84 pesos moneda nacional y 18.363.68 pesos oro.

Desde el 1o. de Enero hasta la fecha se han recaudado por los mismos conceptos 36.974.4[illegible].82 pesos moneda nacional y 778.000.13 pesos oro.

La diferencia á favor de este año es de 861.143.22 pesos moneda nacional.

Movimiento del puerto

Durante el día de ayer 24 vapores efectuaron operaciones de carga en el interior del puerto, [illegible] alijan en lanchas y 2 en la rada.

En la actualidad hay capacidad en los depósitos fiscales para 89.000 cascos y 26.150 toneladas de mercaderías.

CENTROS SOCIALES

FIESTAS EN PREPARACION

DEFENSORES DE GALICIA—Anuncia la celebración de una tertulia para el domingo 2 de Abril, en el salón del Orfeón Español, Piedras 534.

CLUB VICTORIA — En el salón de la sociedad Unione e Benevolenza, tendrá lugar un baile organizado por este club para el 24 del corriente, á las 10 p. m.

LA TOSCA — Dará un baile de gala el sábado 25 del corriente en el salón Operai Italiani, para el cual se han repartido gran número de invitaciones y hecho muchos preparativos.

LOS LAURELES DE LA PRENSA—Este centro recreativo activa los preparativos para la "matinée" que celebrará el domingo 25 del corriente en honor del centro recreativo No me olvides, en el salón de la sociedad Cosmopolita del Bañado, Avenida Sáenz número 1060.

JUVENTUD DE BALVANERA—Promete un buen éxito la velada preparada por esta asociación para el sábado próximo, en los salones de la sociedad Lago di Como.

En el programa figura la representación de las obras siguientes: "Ley Eterna", drama en tres actos y "Buen Servicio", juguete cómico en un acto.

ORFEON ARGENTINO DEL SUR—Congregarán mucha concurrencia las dos "matinées" que anuncia para el sábado y domingo próximos.

ORFEON DEL OESTE — En el salón de la Colonia Italiana, Paraná 555, tendrá lugar el domingo próximo una "matinée" extraordinaria, organizada por este centro.

Se han distribuído numerosas invitaciones.

CIRCULO REZAGOS DE LA PAMPA — El directorio de este círculo ha resuelto convocar á sus asociados á una asamblea general que se realizará el 29 del corriente, en el local de su secretaría, Rioja 585.

El mismo día 29, quedará abierta la inscripción para los que deseen formar parte del cuadro dramático que se formará bajo la dirección de los señores Diego Fernández Espiro y Sócrates Figoli.

¡ADELANTE LOS QUE QUEDAN!—En el salón de la Unione e Benevolenza, calle Cangallo 1368, dará una "matinée" extraordinaria el domingo 26 de Marzo á las 2 p. m.

GLORIAS ARGENTINAS — Realiza activos trabajos para el éxito de la "matinée" que se efectuará el domingo próximo en los salones de la sociedad XX de Septiembre, Alsina 2832.

SUBMARINO PERAL — El domingo próximo dará una "matinée" extraordinaria en el salón del Orfeón Español, Piedras 534.

LA RUSTICANA — El sábado 25 del corriente celebrará una "matinée" en el salón de la Unione e Benevolenza, Cangallo 1368.

CULTO CATOLICO

Iglesia metropolitana—Congregantes del Salvador—Iglesia de San Francisco—Capilla de San Roque—Apostolado de la Oración.

El sábado próximo, fiesta de la Anunciación de la Virgen, habrá misas en la iglesia catedral desde las 7 a. m. hasta la 1 p. m., cada hora, y á las 6.30 y 9.30 de la noche.

La misa de las 9, será cantada.

El domingo 26 se repetirán estos cultos, y habrá sermón por un padre de la orden del Sagrado Corazón de Jesús.

—En el colegio del Salvador se reunirán el sábado próximo, á las 9 de la mañana, los congregantes ex alumnos de ese instituto.

—En la iglesia de San Francisco se celebrará mañana á las 9 a. m., una misa por la memoria de la señorita María de Volwalde.

—Mañana habrá en la capilla de San Roque, á las 6.30 de la tarde, canto del perdón, ejercicio del "via crucis" y sermón de cuaresma á cargo del padre franciscano González.

—Apostolado de la Oración—Marzo 23—San Victoriano. Por los incrédulos.

Cuarenta horas—Capilla de Santa Cruz (Estados Unidos y General Urquiza).

INFORMACIONES UTILES

CALENDARIO

Calendario gregoriano—Marzo 23 — Festividad católica—San Victoriano.

Id ortodoxo—10 de Marzo—Anatolio.

Id israelita—23 de Adar.

Id mahometano—22 de Rébi I.

SOCIALES

Por un abuelo un año de luto.

—Por niños de corta edad sólo se lleva un ligero luto los primeros días.

—No se hacen visitas estando de luto.

—No es inconveniente el luto para dejar de participar un enlace á efectuarse.

JURIDICAS

El que no es comisionista no puede exigir un pago por haber intervenido en la realización de la compraventa de un inmueble.

—Los inmuebles pueden venderse con pacto de retroventa.

FECHAS HISTORICAS

23 de Marzo

1855—**Constitución de La Rioja** — Una Convención Constituyente sanciona la Constitución que se da la provincia de La Rioja.

1868—**Salida de Humaitá**—El grueso del ejército paraguayo sitiado en Humaitá por los aliados, llevando á la cabeza á los generales Bruguez, Barrios y Resquín, abandona en la noche esta fortaleza, y se dirige al Chaco, atravesando el río Paraguay, por entre la escuadra brasileña.

Una guarnición paraguaya de tres mil hombres queda para la defensa de Humaitá al mando del coronel Alén.

BOLETIN DEL DIA

Servicio general de correspondencia

Se despachará correspondencia:

Hoy, á las 8 a. m. para Brasil y Europa, en el "Cap Arcona" (sin alcance); el 24 á las 8 a. m., para Brasil y Europa, en el "Chili" (con alcance hasta las 3 p. m.); y el 25, á las 3 p. m., para Brasil y Europa, en el "Orcoma", á las 3 p. m., para Brasil y Europa, en el "Hollandia" (sin alcance), y á las 8 a. m., para Dakar y Europa, en el "P. Umberto" (con alcance hasta las 3 p. m.)

Se distribuirá correspondencia:

El 24 de Europa y Canarias, en el "P. de Satrústegui", con fechas hasta el 6 de Marzo; y el 25, de Europa y Brasil, en el "Asturias" y en el "Koenig F. August", con fechas hasta el 5 y el 8 de Marzo.

Lotería de Beneficencia nacional

En el sorteo de esta lotería efectuado ayer, resultaron premiados los siguientes números:

Con 100.000 pesos, el número 18711; con 25.000, el 24290, con 10.000, el 3393; con 5.000, los números 9415, 9536 y 12215, con 2.000 los números, 4853, 9804, 12058, 17295, 18583 y 22289; con 1.000, los números 2258, 3966, 3305, 4924, 9324, 11734, 14024, 15329, 17891, 21495, 21891 y 24656.

"Don Diego", "Gresham", "Antiope", "Lord Curzon", "Boyne", "Sarmiento", "Argentine Transport".

Riachuelo — "Zamora", "Trebia", "Enosis", "Mercedes de Larrinaga", "Arndale", "Nora", "Malvinas", "Kenilworth", "Aviemoor", "Elgin", "Invario", "Belle of England", "Glenmay", "Queen Elizabeth", "Newbiggin", "St Ninian", "Aviemoor", "Heros", "Sanna", "Olive", "Marie Elsie", "Raithmoor", "African Prince", "Visigoth", "Malvern Range", "Barra", "Dongola", "República Argentina", "Lesreaulx", "Upcerne".

Dock Sur—"Juan Forgas", "Bertholey", "Barbary", "Livonian", "August Lerfer", "Empire Transport", "Craighall", "Vennachar", "Holmeside", "Hornby Grange", "Highland Corrie", "Beacon Grange", "Potaro", "Cervantes", "Alfalfa", "Megrez".

SITUACION DE LOS VAPORES CORREOS Y DE PASAJEROS

Mala Real Inglesa

"Asturias", salió de Santos el 21 para ésta; llegará el 25. (Se puede comunicar con este vapor por radiograma.)

"Amazón", salió el 22 de Río de Janeiro, para Southampton.

"Araguaya", salió el 22 de Lisboa para Southampton.

"Danube", salió el 19 de Fernambuco para Southampton

"Aragón", salió el 20 de Lisboa para ésta

"Nile", salió el 19 de San Vicente para ésta

Hamburgo Sudamericana y Hamburg Amerika Linie

"Cap Blanco", salió el 20 de Lisboa para ésta.

"Cap Ortegal", saldrá el 25 de Hamburgo.

"Koenig Friedrich August", salió el 21 de Río de Janeiro para ésta; llegará el 25

"Cap Vilano", salió el 17 de Bahía para Hamburgo.

"Koenig Wilhelm II", en Hamburgo

"Cap Arcona", dársena Norte; saldrá hoy.

Messajerias Maritimes

"Magellán", saldrá el 24 de Burdeos.

"Amazone", salió el 15 de Río de Janeiro para Burdeos.

"Cordillère" en Burdeos

"Chili", dique 4; saldrá el 24.

"Atlantique", salió el 18 de Dakar para ésta

La Veloce

"Argentina", salió el 8 para Génova

"Savoia", salió el 6 de Génova.

"Italia", saldrá el 25 de Génova

"Brasile", salió el 21 para Génova.

Lloyd Italiano

"Cordova", salió el 16 de Las Palmas para ésta

"Mendoza", salió el 22 de Génova

"Indiana", salió el 7 de Río de Janeiro para Génova

"Principessa Mafalda", salió el 14 de Río de Janeiro para Génova

Lloyd Sabaudo

"Principe di Udine", salió el 22 de Génova

"Tomaso di Savoia", salió el 21 de Santos para Génova

"Principe di Piemonte", en Génova

Societé Generale de Transports Maritimes

"Plata", salió de Dakar el 18 para ésta

"Pampa", salió el 20 de Marsella

"Paraná", salió el 18 para Marsella.

"Formosa", salió el 14 de Río de Janeiro para Marsella.

Navigazione Generale Italiana

"Regina Elena", en Génova

"Sicilia", salió el 19 de Río de Janeiro para Génova

"Principe Umberto", dique 4, saldrá el 25.

"Re Vittorio", salió el 16 de Génova.

Trasatlántica Española

"P. de Satrústegui", pasó el 18 por Bahía, en viaje para ésta; llegará el 24. (Se puede comunicar con este vapor por radiograma.)

"León XIII", salió el 19 de Cádiz para Barcelona.

Lloyd Real Holandés

"Hollandia", dique 4, saldrá el 25.

"Zeelandia", salió el 22 de Lisboa para Amsterdam

"Frisia", salió el 20 de Lisboa para ésta

VAPORES ESPERADOS

Hoy: inglés "Harfleur", de Cardiff, con carbón (entrará en La Plata), argentino "Juanita", de Porto Alegre, con pasajeros y carga; inglés "Nadia", de Río de Janeiro, en lastre, id. "Holgate" y "Grindon Hall", de Cardiff, con carbón, italiano "Re Umberto", de Génova, con pasajeros y cargamento general; francés "Amiral Troude", de Dunkerque, con pasajeros y carga general; español "Valbanera", de Barcelona, con pasajeros y carga general; inglés "La Blanca", de Zárate, á completar su carga, id. "Highland Harris", de Liverpool, con pasajeros y carga general.

Mañana: español "P. de Satrústegui", de Barcelona, con 913 pasajeros y carga general; alemán "Perthia", de Río Grande, en lastre; inglés "Hydaspes", de Liverpool, con carga general.

VAPORES A SALIR

[illegible]

Grande, español "P. de Satrústegui" de Barcelona, alemán "Gotha" de Bremen; y mañana: alemán "Koenig F. August" de Hamburgo, inglés "Asturias" de Southampton.

VAPORES DE LOS RIOS

Se esperan hoy: "Eolo", "Buenos Aires", "Viena" y "Río de la Plata" de Montevideo; "Guaraní", de la Asunción y escalas, "Luna" del Carmelo, "Villa Franca" de Gualeguay, "Rivadavia" del Uruguay, "Londres" del Salto y escalas

Salen hoy "Viena" para el Salto, "Asunción" para la Asunción, "Astrea" para Gualeguay, "Rivadavia" para el Uruguay, "Buenos Aires", "Eolo" y "Río de la Plata" para Montevideo.

PASAJEROS

Del vapor "Cap Arcona", que saldrá hoy á las 10 a. m. de la dársena Norte, para Hamburgo y escalas:

Doctor Wenceslao Escalante y familia, ingeniero Aurelliano Bosch y familia, Matilde B. de Idiarte Borda y familia, María Luisa Mac Clure de Edwards é hija, doctor Claudio Willeman y familia, doctor Julio M. Piñero, Angela Piñero, Carlos D. Duncan y familia, doctor José B. Martínez y familia, Samuel Bosch y familia, Margarita Dushide, Z Nicolás Ocantos y familia, Gregorio Gómez Pombo, Enrique Ramos Otero, barón von Schilling, Armando Davel, T. A. Irjondo, Luis Izquierdo, Manuel Hurtado Lecaroz, Emiliana Errázuriz de Hurtado, Manuel Hurtado Errázuriz, Eugenio Roesli, Enrique Fernández y familia, Alvaro Istueta y señora, Pablo Kuster, Felipe Ibáñez, Sara E. de Newbery é hija, Hugo von Bernad y familia, Angel Braceras, J. D. Seng y señora, Gastón Catton y familia, Roberto Cerini, Lidia Cerini, Carmen Fuentes, M. Gallán y señora, Ramona Varela, Felipe Jorge y familia, Carlos R. Duncan, Felipe Duncan, Arturo Alemany y familia, Felicia Flugel y familia, Trinidad Díaz, Hugo Kern, Erminia Mínguez, Federico Dillenius y familia, José Rey y señora, F. W. Vogel y familia, Aulino Baje y familia, Antonio Villarroel, Marcelo Fawly y familia, Ana Acklin, señorita Furnes, Elisa Botafiglio, doctor Juan V. La Madrid y señora, Servando Villamil, Gustavo Bluhm, C. Lassen y señora, Eloisa Paul, José Vieites, Pablo A. Cortese, Nemesio Fernández y familia, Juan Walk, Adolfo Frahne, H. G. Moro, Gabriela Pinot, Magdalena Chiaton, Margarita Welen, Alex Halle, Aniceto Delgado, Ricardo Wendelstadt, profesor doctor H. Wendelstadt, Victoriano Medozono, Amadeo Gras, Otto Rothemburger, Carlos Lubeke y señora, Joaquina Fuentes, Cristina Murillo, A. Destemo y señora, G. Guenero, Ernesto Savary, C. I. Castel, Gonzalo Sisera, doctor Emilio Barbaroux, Juan Pedro Martínez, Alvira Martínez, doctor Alvaro Quillot y familia, Juan José Martínez, doctor A. Valiño Salero, Mateo Macariños, Constancia Villamil, Matilde Escarleau, Enrique Puig y señora, Ricardo Kroeghoff, Elisabeth Strauch, Paul Bischoff, Otto Oekelmann, H. Wilken, Enrique Stauch, Paul Wilgen, Rol Wilken, Robert Wilken, Jorge Bischoff, Emilio Wolf y familia, Julio Kauler, señorita Lovey, Alfonsina Kervizión, Berta Junck, Juana Orellana, Juana Lunedel, James Welsh, Alvian Stern, Elisabeth Stern de Lucatos, Juan Arrillaga y familia, Clementina Ferreyra, Juan da Roza, Ercilia da Roza

PUERTO DE LA PLATA

Salidas, vapores alemán "Wolfgunde" é inglés "Haileybury", para la rada

A salir: vapor inglés "Highland Glen", mañana, para Londres, con pasajeros y carga.

PUERTO DE BAHIA BLANCA

Cargando cereales vapores "Santa Fe", "Runskill", "Westvara Ho" y "Quarrydene". Total de cereales cargados, 2,759 toneladas.

Cargando fardos de lana: vapor "Santa Fe". Total, 154 toneladas

Descargando carga general: vapores "Salamanca" y "Charlton Hall". Total descargado, 240 toneladas.

Salidas: vapores "Elsie" y "Salamanca".

PUERTO DEL ROSARIO

Entradas de Cardiff, inglés "Aulimur", de ésa, alemán "San Paulo".

Salidas: para Colastiné, inglés "Novigion"; para Nueva York, inglés "Motazán".

PUERTO DE MONTEVIDEO

Llegaron los vapores: español "Valbanera" de Barcelona, alemán "Santa María" de Hamburgo, francés "Amiral Troude" de Dunkerque, italiano "Re Umberto" de Génova, inglés "Hydaspes" de Liverpool, id. "Sarvex" de Wimbledon, brasileño "[illegible]" de Río de Janeiro.

REGISTRO DEL ESTADO CIVIL

ELECTORAL

[illegible]

Inscripciones de ayer

MATRIMONIOS

[illegible]

Sección 13a.—José Gayá, español, labrador, con Dolores Sobral, española, Chile 401; Francisco Souto, español, comerciante, con Encarnación Lorenzo, española, Defensa 177; Eugenio Le Ploy, francés, comerciante, con Adriana Bordenave, argentina, Alsina 653.

Sección 13a.—Francisco Gómez, español, comercio, Ciriaca J. Díaz, argentina, Méjico 1083; Albino Alejandro Rodríguez, argentino, con Margarita Roselli, española, P. Colón 457; Teodorino González, español, carpintero, con María Platas, española, Alsina número 944; Eugenio Matocq, francés, comerciante, con María V. L. Tonyarou, francesa, Chile 1157.

Sección 14a.—Albino Manuel Wedberg, sueco, agricultor, con Petrina Laurina Paulina Brandt, dinamarquesa; Ernesto Tognola, italiano, comerciante, con María Gamarino, italiana; Fermín Novoa, español, empleado, con Joaquina Fernández, española; Eduardo Herrero, español, mecánico, con María Castañeda, española.

Sección 15a.—José Radice, argentino, jornalero, con Pastora García, argentina

Sección 16a.—Enrique F. Schofaests, holandés, militar, Roque Pérez 3619, con Amalia Reutnes, alemana, Repubiquetas 2576

Sección 17a.—José María Sahores, argentino, hacendado, Arenales 1665, con Lucy Marsden, argentina, Cabildo 1411

Sección 18a.—Angel Vinciguerra, italiano, comerciante, Rivera 1300, con Rosa C. Malatesta, argentina, Uriarte [illegible]

Sección 19a.—Agustín Forlassi, italiano, carpintero, con Filomena Diodati, argentina

DEFUNCIONES

Sección 1a. Teresa E. Gutiérrez, 5 meses, argentina, Alvarado 250; Luis Chiampe, 20 años, argentino, Caxaraville sin número; M. L. Alzien, 1 año, Pergamino 949

Sección 2a.—María Marrín de Torrerina, 78 años, española, Alcorta y Cachi; N. Garres, Jujuy 2036; N. Paladino, Brasil 2670, Rosa Belinsitan, 28 años, rusa, hospital Muñiz, Sara Alfaro, 14 argentina, hospital Muñiz; Rogelio Souto, 28 años, español, hospital Muñiz, Elena Rodríguez de Sforgia, 24 años, argentina, hospital Muñiz, Avelina Quiroga, 25 años, argentina, hospital Muñiz, Severiano Mosteiro, 56 años, español, hospital Muñiz

Sección 3a. José Antonio, 14 meses, argentino, Casa de Expósitos; Antonia María, 8 meses, argentina, Casa de Expósitos, Sara Gutiérrez, 1 mes, argentina, Casa de Expósitos, Emilia Alvarez, 2 meses, argentina, Casa de Expósitos, Lorenzo Marcelo, 1 año, argentino, Casa de Expósitos, Mario Antonio, 1 año, argentino, Casa de Expósitos, Juan Flgar, 55 años, Casa de Expósitos, Felena G. de Martini, 25 años, argentina, Hospicio Nacional de Alienadas, Natividad Ros, 48 años, italiana, Hospicio Nacional de Alienadas, Domingo Muñoz, 77 años, italiano, Hospicio de las Mercedes, Manuel Rodríguez, 51 años, [illegible], hospital Rawson, Leonardo [illegible], 49 años, italiano, hospital Rawson, Nicolás Morando, 66 años, italiano, hospital Rawson

Sección 4a. Francisca C. de Vranich, 67 años, austriaca, Brin 1820, N. Vázquez, Iriarte 280.

Sección 5a. Antonio Bruno, 46 años, italiano, hospital T. Alvarez

Sección 6a. Antonio Melo, 63 años, italiano, Pavón 4050

Sección 8a. Antonio Fortis, 23 años, italiano, Cochabamba 2351; Carlos Arrabalen, 24 años, argentino, Constitución 3202, Juan Mc Kiernan, 68 años, argentino, General Urquiza 852; N. Maio, Pavón 3550; Ambrosio Besano, 39 años, italiano, Garay 2430; María A. Avadro, un año, argentina, Alberti 1554, Adolfo Lechavetois, 60 años, francés, hospital Francés.

Sección 9a.—N. N., hospital San Roque, N. N., hospital San Roque, Gabriel Ruano, 2 días, argentino, hospital San Roque, Natividad S. de Larrieu, 45 años, argentina, hospital San Roque, José Eduardo Giusti, 4 años, argentino, hospital San Roque, N. Sgaruno, Belgrano 2559

Sección 12a.—José Cioffi, 3 meses, argentino, Ahualcallas 46, Carlos Valcarce, 11 días, argentino, Lima 1151, N. Fernández, Carlos Calvo 641

Sección 15a.—Mauricio Cabrera, 24 años, argentino, Padilla 2043

Sección 16a.—Fortunata P. de Ramírez, 78 años, argentina, Manzana [illegible], Pablo Vicente Ferrera, 66 años, italiano, Güiraldes 2521, Catalina Vitale de Lombardi, 69 años, italiana, Galván 3150, Noemí Natali, 10 años, argentina, hospital Pirovano, N. Crocolino, Nahuel Huapi 1887, Dionisia Calonge de Cisneros, 61 años, argentina, Callao [illegible]

Sección 17a.—Jesús Martínez, 28 años, argentino, [illegible], Paulina [illegible], 31 años, argentina, Rivera 1902, Ernesto Pedro Pacheco, 46 años, argentino, Pico 2273, Ciro Rossi, 4 años, argentino, [illegible], Amaro Muñoz, 22 años, [illegible], San Salvador [illegible]

[illegible]

SECCION SOLICITADAS

[illegible]

SECCION NOTABLES

EL TE GARFIELD

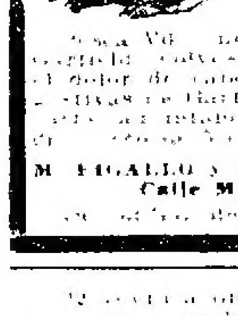

PURIFICA LA SANGRE

Cura la constipacion

evita la jaqueca

[illegible] el té Garfield para el dolor de cabeza y pastillas digestivas de Garfield. [illegible]

M. FIGALLO y Cía., Buenos Aires. Calle MAIPU 212

[illegible] de las imitaciones

BULBOS

Y

Cabezas de Flores

Tulipanes, jacintos, narcisos, marimoñas, anémonas, etc., etc., y

Raíces de muguet ó lirios de los valles, éstos á $ 1.50 c. l. por docena; que acabamos de recibir de la mejor casa de Holanda

Se mandará lista descriptiva por correo ó se entregará gratis á todo interesado

Pidan ahora, porque así se asegura el mejor surtido.

También ofrecemos semillas de claveles, pensamientos, alelíes y otras que acabamos de recibir de Europa.

Semillería inglesa

de WILLIAN H. LOGAN

640--Calle CANGALLO--640

BUENOS AIRES

Dr. R. ENRIQUEZ Prof. de la Facultad, jefe del servicio de nariz, garganta y oídos del hospital Alvárez, Paraná 151, de 2 á 4 p. m.

Dr. ESCALIER

De regreso de Europa, ha abierto su consultorio en la calle Suipacha núm. 670. 1p

DR. JOSE SABATINI

Médico-cirujano

Especialista diplomado de la clínica de vías urinarias de la Facultad de París. Enfermedades de riñones, próstata, vejiga, etc., Bartolomé Mitre 872; de 3 á 5 de la tarde v31

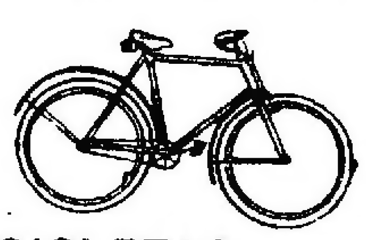

BICICLETAS INGLESAS

Á PLAZOS

MONARCK, RALEIGH, GLORIA, PEUGEOT, HUMBER, POPULAR Y TRES FUSILES y la marca que pidan, con $ 20 y 30 se entregarán pagando el resto en 8 á 10 meses. Cada máquina va completa y garantida.

Teléfonos: Unión 24, Libertad; Coop. 89, Central.—NOTA: Acéptanse cambios.

PERSISTENT Co.

366-SALTA-366

Dr. RUIZ GUTIERREZ

Médico director del Instituto Policlínico y especialista en las enfermedades secretas de ambos sexos y de la piel, matriz y vejiga, riñones, estómago, reumatismo y afecciones nerviosas. Curación rápida segura y radical por un sistema especial "Aplicaciones eléctricas con nuevas y completas instalaciones, Rayos X Roentgen, CANGALLO 1580. Consultas todos los días de 9 á 12 y de 2 á 7 p. m.

Dr. F. MOLLARD

Cirujano del Hospital Francés. Especialista en enfermedades del riñón, vejiga, próstata, secretas y de la piel. ALSINA 883, de 2 á 5 de la tarde v23mar

Dr. Correa Cordero Médico partero, cura las hemorragias y enfermedades de la matriz sin operación cruenta. Consultas de 12 á 3 p. m. INDEPENDENCIA 1[illegible] v31

Sanatorio "GUTIERREZ"

De cirugía, dirigido por los doctores Avelino Gutiérrez, profesor de la Facultad de Medicina, [illegible] jefe del servicio de cirugía general de mujeres y de ginecología del hospital Español.

Se reciben pensionistas de distintas categorías. Rivadavia 5611. Consultas doctor Avelino Gutiérrez, lunes, miércoles y viernes de 3 á 5 p. m. doctor Angel Gutiérrez martes, jueves y sábados, de 3 á 5 p. m. Cangallo 1126 v3ao

Dr. ELIZALDE

Jefe de clínica en el servicio de enfermedades del riñón, próstata, vejiga, etc., en el hospital San Roque. Consultas de cirugía vías urinarias. Maipú 812, de 2 á 5 p. m. v31

Dres. GALINDEZ especialista en vías urinarias, piel y la aplicación del 606. Consultas de 9 á 11 y de 3 á 5 p. m., Cangallo 834 v9a

Dr. FERULANO

Enfermedades secretas y vías urinarias. Tucumán 606. Consultas de 7 á 9 a. m. y de 1 á 3 p. m. y 5 á 7 p. m. v10 ab

Dr. ROCHE Especialista, jefe de servicio de piel y secretas del Hospital Francés. Vías urinarias, radioterapia. TUCUMAN 718. Consultas de 2 á 6 p. m. v29

HERNIAS (QUEBRADURAS)

Curación radical sin operar, en todas edades y sexo. Certificados de curaciones.—Wall, Bmé. Mitre 819, altos.

SANATORIO ITALIANO

PERU 443

U. Telef. 3254, Av. — Coop. 4297, C.

DIRECTOR:

PROFESOR Dr. A. TEDESCHI

Instalaciones completas para cirugía general. Especialidad en enfermedades de señoras—RAYOS X —ELECTRICIDAD— Servicio médico permanente.

Dr. INGEGNIEROS

Especialista para las enfermedades nerviosas y reumáticas.—Consultas de 2 á 4 de la tarde, calle SANTA FE número 1132. perm

DOCTOR A. TEDESCHI

CIRUGIA

Enfermedades de señoras y partos. Consultas de 1 á 3. Perú 443. p.

Dr. O'FARRELL

Especialista en enfermedades de señoras y partos. De regreso de Europa ha reabierto su consultorio, Tucumán 755, de 1 á 3. v5ab

Manuel P. Bravo

Trasladó su Escribanía á la calle Maipú 427.

Enrique Maqueda

Trasladó su Escribanía, á la calle Maipú 427.

HERNIA ÚNICO TRATAMIENTO INFALIBLE ESPECIALISTA ESMERALDA 824

Reducción garantida con el moderno SIPLEX automático. Cómodo al uso y de adaptación perfecta, es, hoy día, el único sistema reconocido á la vez seguro y eficaz. v23

Doctor TAMBURINI

De regreso de Europa. Enfermedades de señoras, genito-urinarias, partos y secretas. Corrientes 1189, de 2 á 6. v31

HEMORROIDES

Tratamiento radical sin operación cruenta, doctor E. G. Figueroa. Enfermedades intestinales, estómago y abdominales. TUCUMAN 565, de 2 á 6 p. m. perm.

HIPOTECAS

MATIAS PINEDO OLIVER

Ex secretario del Banco de la Nación Argentina

y MARIANO A. PINEDO

Sobre casas, campos y terrenos. Desde 6 por ciento anual. Por cualquier plazo y cantidad. Operaciones rápidas. Prestamos en los Bancos, amortizables por cuarta parte cada 90 días. 6 por ciento interés anual. Reconquista 1208 (Avenida)

La casa adelanta dinero sobre cualquier operación que se le comisione.

ESPECIALIDAD

En semillas europeas recién recibidas, como ser pensamientos, violetas, claveles, alelíes, margaritas, No me olvides, Siempre-vivas, y muchas otras.

Verduras de todas clases de la estación

Cabezas de flores, jacintos, narcisos, anémonas, marimoñas, freesias, junquillos, etc.

Composición de pastos tiernos especiales para mejorar campos de pastoreo

Semillas y plantas en general

Pidan los pedidos á la casa

CEVASCO Hnos.

155 TACUARI 160 Buenos Aires.

Catálogo gratis

Dr. ALBERTO MAIDANA

Jefe de los servicios de garganta, nariz y oídos de los hospitales Francés y Rivadavia. Consultas de 2 á 5, Carlos Pellegrini 1048

Dr. VICTOR AGUILAR

Médico cirujano en el hospital Juan A. Fernández (de Mujeres). Consultas de 1 á 4 p. m. Rodríguez Peña 181

606

Se aplica en el Sanatorio Italiano, calle Perú 443, bajo continua vigilancia médica. perm.

Dr. ALFREDO GAETE

Enfermedades internas y niños, ha reabierto su consultorio. Consultas de 2 á 4. Lavalle 12[illegible] 1p

Dr. C. SOBRE-CASAS

Médico del Hospital Rawson y del Consultorio de LA PRENSA. Atiende exclusivamente enfermedades de señoras. FLORIDA 362. De 4 á 7 p. m.

Un señor

que ha sido atacado de una fuerte tuberculosis de extrema gravedad, ofrece indicar gratuitamente á todos los que sufren de enfermedades respiratorias, como ser tos, bronquitis, tos convulsa, asma, tisis, neumonía, etc., un remedio que le ha curado completamente. Esta indicación, para el bien de la humanidad, es consecuencia de un voto. Dirigirse por carta al señor [illegible], calle Alsina 2238

EL DILEMA DE UN DISPÉPTICO

Solo podría animarse bebiendo enseguida un Bitter GARNIER.

MÁQUINAS De COSER

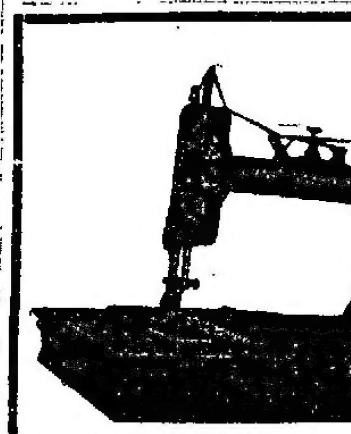

Venta por cuotas mensuales ó semanales

SOLICITEN CATÁLOGO

SERRES Hnos. -- Cerrito 115

IMPORTADORES

EL TOILETTE de las SEÑORAS

sólo está completo con el uso del

AGUA DE BARCELONA

ó leche cutánea del Dr. Domínguez

Conserva el cutis fresco y le da un color rosáceo

EN VENTA EN TODAS LAS FARMACIAS

Elysée Palace Hotel

PARIS

Avenue des Champs Elysées

LAS FAMILIAS SERÁN ESPECIALMENTE ATENDIDAS

LA COCINA HA SIDO REORGANIZADA

NUEVA DIRECCION

R. Rouacher, Director-Gerente

Dirección telég., ELYPALACE PARIS

Doctor CORTI

Del Hospital de Clínicas. Especialista en enfermedades del corazón, nerviosas y de niños. De 2 á 5 p. m. Bmé. Mitre núm. 1736. v23m

HOJALATERIA MONTARON

2344 GARAY 2344

Clínica Médica El doctor Samuel Alvarez, de regreso de Europa, ha abierto su consultorio de enfermedades de corazón, pulmones é internas en general en B. Mitre 1246, de 1 á 3 v26

CASAS PARA FAMILIA

(ALQUILER BARATO)

Se alquilan [illegible] en [illegible] del edificio de la [illegible] "LA [illegible]" Compañía [illegible] compuestas de [illegible] casas con todas las comodidades modernas, pudiéndose solo al establecer las piezas principales [illegible] dormitorios. Tienen instalaciones para agua caliente [illegible] en las oficinas de la Compañía de Seguros [illegible] Rivadavia 609 ó en la casa Caseros 281 v10

Dr. JUAN CARLOS LACROZE

Especialista del hospital San Roque. Enfermedades de los riñones, vejiga, próstata, uretra, etc., y secretas de ambos sexos. CERRITO 416, de 2 á 5 de la tarde v25m

TODAS LAS HERNIAS

se curan radicalmente por el "NUEVO SANGLIM" (patentado) [illegible] Instituto [illegible] 619 [illegible] Medias elásticas, etc. 1p

Dr. M. KUTYN

DENTISTA NORTEAMERICANO

Diplomado en Nueva York, Buffalo y Bs. As. Ultimos adelantos. Cerrito 67 v31

Doctor ABEL J. DOMINGUEZ

Después de 2 años de asistencia á las clínicas de los mejores especialistas de Berlín y París, atiende enfermedades del aparato digestivo (estómago, intestino, hígado, etc.). Tratamiento especial de la colitis y constipación habitual (estreñimiento). Consultas Corrientes 565, de 2 á 5 p. m. v27

El 606

lo aplica el DOCTOR RAPOPORT, de regreso de las principales clínicas de Europa, á donde fue comisionado para estudiar este medicamento

De 1 á 4 p. m. Corrientes 2013 v31

PASTILLAS KURIN

(marca registrada)

El mas seguro y suave Purgante Vegetal del día. En las buenas Farmacias. $ 0.50 Cent. la Caja. EFICACIA PRODIGIOSA

Dr. Noceti

Del hospital de Clínicas. Enfermedades de los OJOS y ANTEOJOS, Maipú número 635, de 1 á 4 p. m. perm.

Dr. PACIFICO DIAZ

Especialista en las enfermedades de la piel (del hospital de niños y el militar), ha trasladado su consultorio á la calle Cerrito 323. De 1 á 4 p. m. v27

APERITIVO Sufficit VERDADERO VINO QUINADO

Doctor JULIAN PANELO

CLINICA MEDICA

Corazón, pulmonar y enfermedades internas, calle CANGALLO 1571, de 1 á 3 p. m. v27

HAZAÑAS DE UN MUERTO

[illegible]

—Es usted el señor de [illegible]—preguntó el funcionario mirándolo con tiesura.

Dupont saludó fríamente iba á tomar la palabra, cuando el comisario se volvió hacia el señor Martín y le preguntó sencillamente

—¿Es el hombre que fué á visitar á usted en Rouen y que le vendió monedas de oro?

—Sí, señor—respondió [illegible]—me había dicho que se llamaba Dupont, pero estoy seguro de que es él. Hasta reconozco á su compañero como el [illegible]

[illegible]

acostarse de día, según la regla de esa casa extraña, Jarlet se estaba [illegible] se desvistió rápidamente. Después [illegible] el cigarro y se acostó [illegible] No tenía necesidad de [illegible] las ocho, suponiendo que [illegible] entrar en la celda de Dupont dos pronto

[illegible] era posible [illegible] á los guardianes [illegible] amigo y había elaborado [illegible] su plan para [illegible] emoción dramática [illegible] á todos

[illegible] que esperar á [illegible] el corredor exterior, [illegible] le permitieran ver al señor [illegible]. El guardián [illegible] que éste dormía aún [illegible] de simple detenido [illegible] molestaran, si [illegible] de estar solo

[illegible]

[illegible] respondió que Dupont [illegible] abrir los ojos no se ha [illegible] sino por la mañana [illegible] frecuente en las personas [illegible] primera vez. Después abrió [illegible] la celda á hizo señas á Jarlet de que podía entrar si no temía importunar al preso.

Inmediatamente, Jarlet, tendiéndose adentro, aprovechó la [illegible] y se dirigió á la cama donde Dupont estaba acostado mientras [illegible] palabras ambiguas entre él [illegible] y su visitante. Para poner en [illegible] el proyecto que había ideado [illegible], melino y grito [illegible]

[illegible] tan templado pero todos estamos inquietos. Soy yo Jarlet.

—¿Qué sucede?—preguntó con [illegible] el guardián, dando un paso adelante.

—No lo sé—respondió Jarlet—[illegible] perfectamente tieso, no se mueve. ¡No me oye! ¡Jorge! ¡Está enfermo, seguramente! Vaya usted á buscar un médico. Yo estaba seguro que esto acabaría así.

El guardián se aproximó al cuerpo de Dupont y lo sacudió rudamente por el brazo, después, poniendo el oído, intentó oírle respirar.

—¡No hay [illegible]!—dijo Jarlet, continuando su diestra comedia.—¿Se ha desmayado? Ya había yo previsto lo que sucede. No ha podido soportar la emoción.

El [illegible] de la catástrofe se puso pálido.

[illegible] paso la mano sobre [illegible] hombro de Jarlet.

—No se alarme usted [illegible] Espere [illegible] Voy á buscar al médico de la prisión [illegible] Volver.

Dichas estas palabras salió afuera y pocos momentos más tarde todo el personal estaba informado de que [illegible] Jonathan, preso la víspera, [illegible] súbito á acaba de morir atacado por la apoplejía. Dos empleados superiores se dirigieron inmediatamente á la celda, donde encontraron á Jarlet, loco de dolor que golpeaba inconscientemente las manos de su amigo llamándolo sollozando y pidiendo ayuda. Desempeñaba [illegible] en el deber de haberle [illegible] á un valor que no le hacía mucha falta.

El médico de la prisión llegó mientras tanto y los espectadores se apartaron con respeto mientras se acercaba al lecho y tomaba el pulso á Dupont. Un grito de sorpresa [illegible] al suponer que el pulso [illegible] dejado de latir. [illegible] inclinándose hacia el hombre inanimado, trató de oír las palpitaciones del corazón. Como no lo lograba, se incorporó con aire grave y se volvió hacia las personas presentes, inmediatamente Jarlet [illegible]

—¡Vamos ha muerto, doctor! ¡Estamos [illegible] desde la infancia. Es el [illegible] amigo que me queda en el mundo. Haga algo, doctor [illegible] que me mire. Dígale

El médico [illegible] conmovido por esas explosiones de dolor que Jarlet prodigaba. Tomó la mano del pobre hombre abatido por el pesar é intentó consolarle.

[illegible] de la muerte de dinero [illegible] nosotros no podemos [illegible] desgraciado habrá sucumbido á la vergüenza de verse preso [illegible] amigos deben soportar valerosamente la prueba

—¿Es decir que el señor Gontrán ha muerto?—preguntó respetuosamente el director de la prisión que acababa de llegar

—Ha muerto hace dos ó tres horas—respondió el médico.—Hablaremos después respecto á la autopsia. Por el momento no hay nada que hacer

—Pero no es necesario que se quede aquí—imploró Jarlet agarrando las dos manos del médico y apretándolas con calor. Ahora que ha muerto no tiene que rendir cuentas á la justicia. Déjenme llevar su cuerpo para que [illegible] en su familia hasta [illegible]. Es mi favor muy pequeño.

—¿Tiene Vd. alguna objeción?—preguntó el médico, volviéndose hacia el director de la prisión.

Ninguna—respondió éste. [illegible] si Vd. la cree conveniente.

[illegible] de los que se llevaron [illegible] de Jarlet.

Se permitió, pues, á éste [illegible] á la casa de la [illegible] hasta el sumario que, según se dijo, tendría lugar al día siguiente. Trajeron un tosco ataúd. [illegible] Jarlet le dijo que la familia mandaría traer otro más decente [illegible] algunas horas. Después [illegible] todas las apariencias de un hombre abrumado por un dolor inaudito, [illegible] del coche [illegible]

[illegible]

(Continuará)

BRAVO BARROS & Cía

LA QUINTA DE CORTI — En pleno centro aristocrático de Belgrano, Arcos entre Sucre y Etcheverría. El lujoso edificio y dos lotes contiguos. Sobre la plaza principal y la iglesia, á una cuadra del paseo de la barranca y á 2 de la estación del F. C. C. A. Adoquinados, tranvías y luz eléctrica al frente. Entre las residencias de Mihanovich, Delcassé, Méndez, Miñones y Llambí. Venta sin base.
EL DOMINGO 2 de Abril, á las 3 de la tarde, en la misma propiedad.
CASA-QUINTA — 35 varas por 55 superficie, 1 925 varas cuadradas. Hermoso edificio de dos pisos torre-mirador, departamentos independientes para servicio, espléndido parque y todas las comodidades de las suntuosas residencias.
PLANTA BAJA — Escalinata de mármol, vestíbulo galería con balaustrada de mármol, gran hall, sala, escritorio, comedor, antecomedor, salita, corredor y sótano.
PISO PRINCIPAL — Escalera de cedro, vestíbulo, gran salón con estufa, 4 dormitorios, toilette, baño y terraza. En cuerpo independiente unido al principal por una galería, dos piezas, baño y pileta. Gran torre-mirador, aljibe, gas y aguas corrientes. Construcción de primer orden, azoteas, cielos rasos de yeso decorados al óleo, piso pino de tea encerados y de mosaicos extranjeros, zócalos mármoles, carpintería de cedro.
TERRENOS — Dos lotes contiguos de 12 varas por 55. Superficie, 660 varas cuadradas, cada uno. Títulos perfectos. Escrituras por el escribano señor N. Repetto. Informes y planos, 351 San Martín 361 — BRAVO BARROS y Cía.

EL MERCADO MODELO — En Avellaneda, calle O'Gorman esquina Ayala. Con adoquinado por ambos frentes, á media cuadra de la plaza y á 5 del puente de Barracas. El amplio y sólido edificio en terreno de 2 999 varas cuadradas. Comprende 16 negocios al frente y 71 puestos en el interior. En conjunto produce, con alquileres reducidos, $ 55 de renta diaria, esto es $ 1 650 mensuales. Base pesos 120 000, mitad al contado y mitad á un año de plazo con garantía hipotecaria y 7 o|o de interés por semestres anticipados.
EL JUEVES 23 de Marzo á las 3 p. m. en nuestro hall 351 San Martín 361.
46v20 á Ayala; 52v65 á O'Gorman, 60 varas 04 en un costado y 61v54 en el otro. Ad corpus. Al frente, sobre ambas calles existen 16 negocios. En el interior hay 6 pabellones con 10 puestos cada uno y otro con 11 puestos. Dichos pabellones son de hierro con mostrador de mármol, techos de cinc, cielos rasos de pino de tea, toldos, resumideros para aguas servidas y pisos de asfalto. Existe, además, una pieza para residuos, otra para limpiar sebo, un departamento con un cuarto con 3 piletas, otro cuarto con motor eléctrico, dos piezas en altos para serenos y un depósito de hierro de 15 000 litros; otro departamento con mingitorios y w. c., y servicio de cloacas sépticas. La construcción es solidísima. Frentes pintados al óleo, dos portones de hierro con entrada para carros y pavimento de piedra; otra entrada grande para el público, dos aljibes, aguas corrientes internas, luz eléctrica. Visítese en cualquier momento. Títulos perfectos. Informes 351 San Martín 361. BRAVO BARROS y Cía.

SAENZ PEÑA Y CARLOS Calvo, antes Lorea y Europa, respectivamente. Frentes a Norte y al Oeste. Casa de negocio en terreno de lindas dimensiones para levantar una construcción de renta. Base 25 000 $.
EL DOMINGO 2 de Abril á las 4.30 p. m. en la misma propiedad. — 8 varas 5 Carlos Calvo núm. 1500 por 30 varas á Sáenz Peña núm. 1108. Ad corpus. Salón para negocio en la esquina, 3 piezas, patio, cocina, depósito y sótano. Los armazones y mostradores se incluyen en la venta. Títulos perfectos. Informes 351 San Martín 361 — BRAVO BARROS Y Cía. m19

CENTRO DE BELGRANO — Sucre 3457, á 2 cuadras de la estación del ferrocarril Rosario. Una excelente casa-habitación sólida y cuidada. Base $ 30 000. Reconoce una hipoteca de 10 000 pesos á 10 años de plazo, el excedente mitad al contado y mitad á un año con garantía hipotecaria y 7 por ciento de interés por semestres anticipados.
EL SABADO 25 de Marzo (fiesta), á las 4 de la tarde en la misma propiedad, 20 varas por 35v85 en un costado y 35v30 en el otro, teniendo en el fondo con un martillo á favor. Ad corpus. Sala, comedor, cuatro piezas, dos baños, cocina, dos piezas de servicio y galpón. El adoquinado de Sucre, pagadero en 10 años, está á la firma del Intendente. Visítese. Títulos perfectos. Informes, 351 San Martín 361 ó Cabildo 1978. BRAVO BARROS y Cía. m18

DOS CASAS AL OESTE — Serrano 451 y 459, al lado de la Avenida Triunvirato y de los tranvías eléctricos. Base $ 20 000 cada una. Ad corpus.
EL DOMINGO 26 de Marzo á las 2 p. m. en las mismas propiedades. Número 451, 10 varas por 36 en un costado y 35v48 en el otro. Sala, 3 piezas, 2 más en altos, cocina y dependencias. Núm. 459, 10 varas por 36 en un costado y 36v49 en el otro, igual á la anterior. Produce cada una $ [illegible] mensuales con contrato hasta Noviembre 1o. de 1911. Títulos perfectos. Informes 351 San Martín 361. BRAVO BARROS Y Cía. m12

CASA QUINTA EN SAN MA... [illegible]

TACUARI 1351 — CASA DE... [illegible]

VILLA GRANDE... [illegible]

PETIT HOTEL BELGRA... [illegible] ro 450, entre Miller y [illegible] cuadras de [illegible] 7 de Villa Urquiza [illegible] argentinas.
[illegible] 3 p. m. en nuestro hall 351 San Martín [illegible]
PLANTA BAJA [illegible] hierro y jardín al frente [illegible]

escritorio, sala, comedor, cocina, despensa, depósito y jardín.
PISO ALTO — Escalera de cedro, 4 dormitorios, baño y 2 piezas de servicio. Frente imitación piedra, cielos rasos de yeso decorados, muros estucados, carpintería de cedro, pisos pino tea y mosaico, aguas corrientes é instalación de agua caliente. Las instalaciones del baño, no entran en la venta. Visítese en cualquier momento. Títulos perfectos. Informes, 351 San Martín 361 ó Cabildo 1978. — BRAVO BARROS y Cía. m21

SAEZ PEÑA (LOREA) 1331 y 1339, entre Cochabamba y Constitución, á una cuadra de la plaza Garay, 3 208 varas cuadradas que constituyen la fracción de tierra más valiosa que puede adquirirse hoy en ese gran centro de actividad. Para un edificio de alta renta, una fábrica ó cualquier otro establecimiento comercial no hay otro terreno semejante en esa inmejorable ubicación. Venta en dos lotes de 1509 y 1799 varas cuadradas. Base $ 30 la vara cuadrada.
EL DOMINGO 2 de Abril á las 4 p. m., en los mismos terrenos. El lote 1, mide 12v50 de frente por 110v50 de fondo con un martillo á favor de 10v12 por 43v03 y 11v88 en el contrafrente. El lote 2, tiene 12v50 por 110v y 50 en un costado y dos pequeños martillos á favor en el otro. Ambos lotes, tienen construcciones de material. Títulos perfectos. Informes y planos, 351 San Martín 361. — BRAVO BARROS y Cía. m21

DOS CASAS MODERNAS Salguero 701 al 11 esquina Humahuaca [illegible] á una cuadra de la avenida Corrientes. Edificios de altos de habitación y renta, recién terminados. Han sido construídos á todo costo y no falta en ellos un solo detalle de confort. Bases, 50 000 pesos la esquina y 35 000 la casa contigua, mitad al contado y mitad á uno ó dos años de plazo, con pagarés hipotecarios y 7 por ciento de interés por semestres anticipados.
EL DOMINGO 26 de Marzo, á las 5 de la tarde en las mismas propiedades. Ad corpus.
ESQUINA — Mide, incluso la ochava, 9v35 á Humahuaca por 18v0[illegible] á Salguero.
PISO BAJO — Salón para negocio con 4 vidrieras, dos puertas y [illegible] con entrada independiente por Salguero, una casa con tres piezas, baño, cocina, patio y dependencias.
PISO ALTO — Hall, sala, escritorio, comedor, dos habitaciones, baño, cuarto de planchar, despensa, pieza y baño para servicio, cocina, pileta y patio. Puede dar $ 600 mensuales.
CASA CONTIGUA — Con frente á Humahuaca 8v55 por 17v[illegible]
PISO BAJO — Vestíbulo, sala, comedor, dos piezas, baño, pieza para servicio, cocina, despensa, guardarropas, pileta y patio.
PISO ALTO — Hall, escritorio, sala, comedor, dos piezas, baño, cocina, despensa, pieza y baño de servicio, cuarto de planchar, pileta y galería. Puede dar 420 $ mensuales. [illegible] Ambas tienen aguas corrientes, cloacas, instalación de agua caliente en los baños, cocinas y piletas, cocinas económicas de la casa Cristaldi, gas y luz eléctrica. Títulos perfectos. Visítese en cualquier momento. Informes 351 San Martín 361 — BRAVO BARROS y Cía. m21

LARREA 973 al 77 — A Plazos. A una cuadra de la avenida Santa Fe. Edificio de altos, flamante, construído con todo esmero, que comprende dos cómodas y elegantes casas de familia, que pueden producir $ 9 000 de renta anual. Base, $ 85 000, mitad al contado y mitad á dos años de plazo con garantía hipotecaria y 7 1|2 o|o de interés por semestres anticipados.
EL MARTES 28 de Marzo á las 3 p. m. en nuestro hall 351 San Martín 361. 10 varas por 30. Ad corpus.
BAJOS: hall, sala, comedor, loggia, antecomedor, tres grandes habitaciones, baño, galerías y patio. En el subsuelo, con entrada independiente para servicio, escritorio, vestíbulo, dos piezas y baño para servicio, amplia cocina con económica y gas y servicio de agua caliente.
ALTOS, iguales comodidades que la anterior, más una pieza.
CONSTRUCCION, frente de piedra artificial con portones y balcones de hierro forjado, celosías metálicas, zaguanes al óleo con escaleras de mármol y cancel de cristales, cielorrasos de yeso empapelados finos, pisos de parquet, pino de tea y mosaicos extranjeros, carpintería y herrajes de primer orden, cristales, luz eléctrica. Visítense de 3 á 11 y de 2 á 4. Están desocupadas. Títulos perfectos. Informes 351 San Martín 361 — BRAVO BARROS y Cía. m14

TUCUMAN 1365 al 67 — Frente mismo al palacio de Justicia [illegible] Base, $ 45 000.
EL SABADO 1o. de Abril á las 3 p. m. en nuestro hall 351 San Martín 361 [illegible] m22

ANDES 1055 — AL LADO DE... [illegible] m22

EN LA AVENIDA CALLAO [illegible]
EL MARTES 28 de Marzo, á las 3 de la tarde, en nuestro hall 351 San Martín 361. 10 varas por 45 en un costado y 47v49 en el otro. Ad corpus. [illegible] piezas, otra en altos y dos patios. [illegible] Títulos perfectos. [illegible] 351 San Martín 361. BRAVO BARROS y Cía. m22

...75 — JUDICIAL [illegible]

EN LA AVENIDA ... [illegible]

TERRENOS

DOS LOTES EN OLIVOS — [illegible] San Martín 361 [illegible] BARROS y Cía. m13

Los terrenos del Hipódromo

En Lomas de Zamora

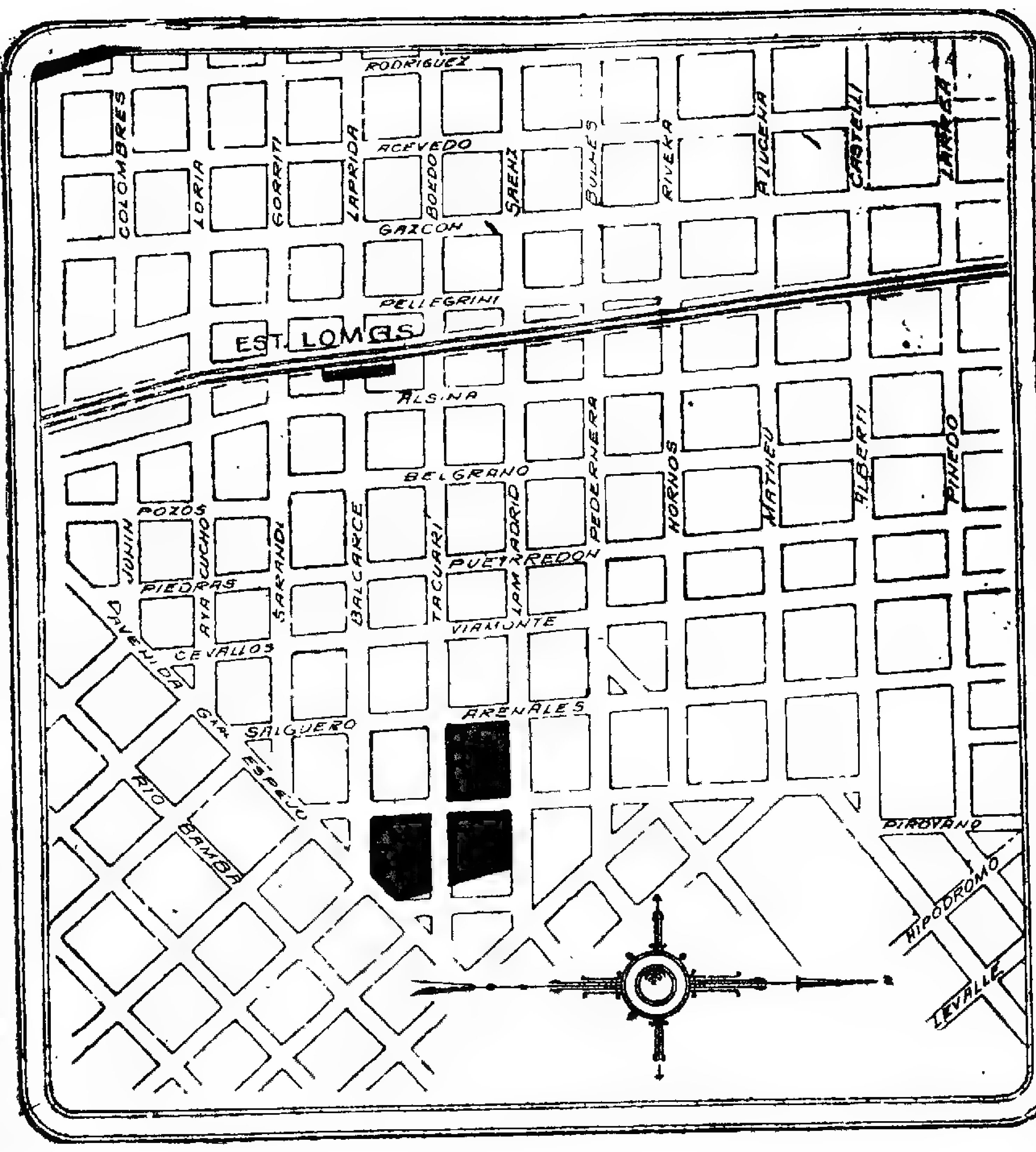

Sin base, en 36 mensualidades, sin interés

El DOMINGO 2 de ABRIL, á las 3

TREN GRATIS

Bravo Barros & Cía.

LOS TERRENOS DEL HIPODROMO — En Lomas de Zamora. En 36 mensualidades. Tres parcelas divididas en 122 lotes de todas dimensiones con frente á la avenida General [illegible] y calles [illegible] Tacuarí, La Madrid y otras. [illegible] la primera á 4 cuadras al Este de la estación del ferrocarril á 5 [illegible] vía eléctrica [illegible] adquiere cada día mayor relieve. Son los terrenos que detentan el avance de la población [illegible] Venta por [illegible] sin base, en 36 mensualidades, sin interés, con títulos definitivos.
EL DOMINGO 2 de Abril á las 3 [illegible] en los mismos terrenos. Son fracciones de frentes [illegible] y fondos proporcionados. Los compradores [illegible] 4 mensualidades en el acto del remate y 5 más al escriturar, debiendo abonarse las 30 restantes del 1 al 10 de cada mes en el Banco Francés del Río de la Plata. Títulos perfectos. Escrituras dentro de los 15 días del remate por la oficina de don José M. Perilli. Tren expreso de Constitución á las 2.20 p. m. el día del remate. [illegible] Informes y planos 351 San Martín 361 ó en Lomas, Avenida Meeks 66 — BRAVO BARROS y Cía. m21

Chacras en Navarro

En mensualidades

Los campos de "La Celia"

760 hectareas, divididas en 159 lotes de chacra, con superficies de 2 á 10 hectareas, que forman parte del reputado establecimiento "La Celia", del señor Raúl C. Etcheverry, á legua y media de las estaciones de los ferrocarriles del Sur y Compañía General Buenos Aires, y á poco más de una legua del ferrocarril Midland. Lindan con las chacras del ejido de Navarro y ocupan el centro de una zona que goza del mayor prestigio, debido á la extraordinaria fertilidad de sus tierras y á la excelencia de sus pastos y aguas.

Venta liberal sin base alguna, en 80 mensualidades, sin interés, facilitando el establecimiento á los compradores los materiales de construcción necesarios, que podrán pagarse también, en cuotas mensuales.

El remate se efectuará en el mismo establecimiento "La Celia".

EL DOMINGO 2 DE ABRIL, A LA 1

Bravo Barros & Cía.

LOS CAMPOS DE "La Celia" — [illegible] 760 hectáreas divididas [illegible] con superficies de 2 á 10 [illegible] legua y media de las estaciones de los ferrocarriles del [illegible] del F. C. Midland [illegible] Navarro y al [illegible] nombre Campos [illegible] aptitud inmejorable para agricultura con tierras [illegible] á 20 [illegible] por [illegible] orden del [illegible] en 80 mensualidades, sin interés. Con opción amplia.
EL DOMINGO 2 de Abril á la 1 p. m. [illegible] establecimiento La Celia [illegible] campestre [illegible] Juan Irazabal [illegible] M. Basualdo [illegible] Pedro [illegible] Rocha, el arroyo Sa[illegible] chacras del pueblo. El [illegible] alambrado en su mayor [illegible] lotes dan frente á [illegible] vendrá 3 [illegible] pagar en mensualidades [illegible] materiales de construcción [illegible] exigirán 3 mensualidades en el acto del remate, como seña, entregándose los títulos á los 18 meses de efectuada la venta. Para quintas de verano, granjas, criaderos ó cualquier otro destino rural son campos que ofrecen innumerables ventajas [illegible] Navarro, donde todos conocen el establecimiento. Puede irse y volver en el día, pues sólo dista 2 1|2 horas de la capital con la que está unida por tres líneas de ferrocarril. [illegible] del remate, correrá un tren [illegible] de regreso. Títulos perfectos [illegible] por la oficina de los señores [illegible], Lupi y Blanco [illegible] y planos 351 San Martín 361 — BRAVO BARROS y Cía. m14

EN SAN FERNANDO, SEIS lotes de terreno, con edificios aprovechables en su mayor parte. Calles Belgrano y Lavalle, entre San Martín y Ayacucho. Frente á la quinta del doctor Billinghurst, á una cuadra de la estación del ferrocarril Central Argentino y en medio de casas de familia y quintas importantes. Venta como judicial, por liquidación de bienes, sin base, á tanto el lote.
EL DOMINGO 26 de Marzo, á las 4 p. m., en los mismos terrenos. Miden de 10v62 á 16v50 de frente por 50 vs. de fondo. El lote 1, tiene dos piezas de material y corredor. El lote dos, una pieza de material, corredor y 2 cuartos de madera. El lote 3, 4 piezas, baño, pieza para servicio, cocina, corredor y aljibe. El lote 4, una pieza de material con altillo y el lote 6, cochera de madera. Los lotes con frente á Lavalle, tienen verja de material y hierro al frente. En todos hay jardín, con plantas, árboles frutales y florestales y cañerías de agua corriente. Títulos perfectos. Escrituras por la oficina de don Esteban F. Achinelli. Informes y planos, 351 San Martín 361 — BRAVO BARROS Y Cía. m20

TERRENOS en BELGRANO — Dos lotes Estomba entre Avenida Pampa (á adoquinarse en breve) y Sucre. A 3 cuadras del tranvía eléctrico y á 7 de la estación del F. C. R. En un barrio de casa-quintas y edificios modernos. Base $ 9 la vara, mitad al contado y mitad á uno y dos años de plazo, en dos cuotas iguales, con garantía hipotecaria y 7 o|o de interés anual, por semestres anticipados.
EL DOMINGO 26 de Marzo á las 4 p. m. en los mismos terrenos. Miden 10 varas por 39.35. Superficies de 392 y 394 vs. cs. Distan 3 cuadras del gran colegio inglés. Títulos perfectos. Escrituras por la oficina de don Federico Zange. Informes y planos 351 San Martín 361 ó Cabildo 1978. — BRAVO BARROS Y Cía. m19

LAS LOMAS DE BERNAL — En mensualidades. Entre Bernal y Quilmes. A una cuadra de la estación radiográfica de la Compañía Marconi. 7 manzanas divididas en 176 lotes de todas dimensiones. Dan frente á las calles 11 de Septiembre, San Martín, Moreno, Lavalle, Brown y otras. Queda á 6 cuadras de la estación Bernal del F. C. S. Paraje alto y pintoresco, con preciosa vista al río de la Plata, circundadas por un núcleo de casas quintas y construcciones modernas. Base, pesos 1 la v. c., pagadero en mensualidades, con títulos definitivos en seguida y posesión inmediata. ¡Con 3 pesos al mes puede comprarse un lote!
EL DOMINGO 2 de Abril, á las 3 en los mismos terrenos. Los lotes son de forma regular y las superficies varían entre 256 y 804 v. c. La venta se hará en 80 cuotas, pagaderas en la siguiente forma: 3 en el acto del remate, 5 al escriturar y las 72 restantes en 72 mensualidades, pagaderas en el Banco de la Provincia de Buenos Aires. Las escrituras deberán otorgarse por ante la oficina del señor Juan L. Amaral y Boneo. El día del remate saldrá de Constitución á las 2 40 un tren expreso gratis. Títulos perfectos. Informes y planos 351 San Martín 361 ó en Lomas, Avenida Meeks 66 — BRAVO BARROS y Cía. m13

TERRENO, LAVALLE 3592 entre Billinghurst y Sadi Carnot, á dos cuadras de la Avenida Córdoba y á 3 de Corrientes. Un lote de dimensiones excepcionales para edificar. Base $ 30 la vara cuadrada.
EL DOMINGO 26 de Marzo á las 4 p. m., en el mismo terreno, 12v50 por 30v43 en un costado, 32v61 en el otro y 10v14 en el contrafrente. Títulos perfectos. Informes y planos 351 San Martín 361 — BRAVO BARROS y Cía. m19

TERRENO EN MORON — General Belgrano entre Brown y Rivadavia frente mismo á la plaza, á pocos metros de la iglesia y en medio de todo lo que da realce y significación al pueblo. Base $ 18 la vara, mitad al contado y mitad á un año con garantía hipotecaria y 6 o|o de interés por semestres anticipados.
EL DOMINGO 26 de Marzo á las 3 p. m. en el mismo terreno, 15v50 por 48.81 en un costado y 49.20 en el otro. Lo ocupa un corralón de carros, sin contrato. Títulos perfectos. Informes y planos, 351 San Martín 361 ó en Flores, Rivadavia 6837. — BRAVO BARROS y Cía. m19

*LOS TERRENOS de VILLA*te Olaguer. En Olivos. Sobre la estación Mitre y la Avenida Santa Fe. Once manzanas divididas en 360 lotes, en 60 mensualidades. Sobre la Avenida Santa Fe, hoy Centenario, adoquinada desde Buenos Aires hasta El Tigre, lindando con el andén de la estación Mitre, F. C. C. A., en el sitio más importante de Olivos y en el eje de los pueblos circunvecinos, Florida, Mitre, Borges, Olivos y Vicente López. Venta sin base, á tanto la vara cuadrada, en 60 cuotas que se abonarán en la forma siguiente: 4 de seña en el acto del remate, 8 al escriturar, dentro de los 60 días del remate y las 48 restantes en 48 mensualidades, sin interés, pagaderas del 1 al 10 de cada mes, en nuestro escritorio. Descuento de 15 o|o á los que abonen al contado.
EL DOMINGO 9 de Abril, á las 2 de la tarde, sobre los mismos terrenos. La Avenida Centenario, tiene luz eléctrica y en breve plazo el tranvía irá por ella, desde la capital hasta el Tigre. Hay 28 lotes con frente á esta avenida, el resto queda sobre el andén de la estación. Terrenos altos, parejos, con vista al río de la Plata, espléndidos para casas de recreo, chalets, etc. Se entregarán medidos y amojonados dentro de líneas municipales. Títulos perfectos. Escrituras por ante el escribano señor Isaac P. Márquez. El día del remate saldrá un tren especial de la estación Retiro (nueva) á la 1.40 con parada en Belgrano (R) á la 1.50. Pídanse boletos, planos y demás detalles en nuestra casa, 351 San Martín 361 y Cabildo 1978 — BRAVO BARROS y Cía. m18

CAMPOS

EL PUEBLO "SAN EMILIO" Con cédulas y á plazos. El saldo de los terrenos que rodean la estación San Emilio del F. C. del Oeste. En el partido de Los Toldos á 30 minutos de la ciudad del Bragado. Tierras aptas para todo destino, con agua á 4 y 5 metros. Liquidación final, en lotes de quintas y solares.
EL DOMINGO 26 de Marzo á las 2 en el hotel Goyena en Los Toldos.
Solares: 31 manzanas divididas en lotes con superficies hasta de 18 900 m. c. Base, 5 centavos el metro cuadrado, mitad al contado y el resto en 12 mensualidades, sin interés.
Quintas: 29 lotes con superficies de 4 á 14 hectáreas y 2 fracciones de 59 hectáreas cada una. Base, de $ 120 á $ 400 la hectárea, con cédulas nacionales y á plazos. En el pueblo la edificación se desarrolla constantemente. Cuenta ya con escuela, destacamento de policía y casas de negocio de distintos ramos. Para visitar los terrenos hay coches en la estación San Emilio, á disposición de los interesados. Títulos perfectos. Escrituras en Los Toldos, por la oficina de don J. Bustos. Informes y planos, 351 San Martín 361. BRAVO BARROS y Cía.

CHACRA-CRIADERO en CAÑUELAS — Con poblaciones, enseres, animales, está cruzada por la vía del ferrocarril Sud y queda á 30 cuadras al Sur de la estación Cañuelas. 22 hectáreas 32 áreas 65 centiáreas en un lote, entrando todas las existencias. Base, $ 30 000.
EL MIERCOLES 29 de Marzo á las 3 de la tarde, en nuestra casa, 351 San Martín 361. Está todo cercado [illegible] dividido en potreros y parte sembrado con alfalfa, maíz y verduras. Tiene casa de seis piezas, cocina, galpón, gallineros, [illegible] corrales, chiqueros y todo lo necesario para entrar á explotar en seguida. Existen alrededor de 250 chanchos, 200 aves, 11 yeguarizos, 2 vacas lecheras, etc. Hay infinidad de útiles de labranza, arados nuevos, carros, charret, y gran cantidad de existencias, cuyo detalle podrán ver los interesados en nuestro escritorio. Puede visitarse, es conocida por de Catalá ó de Manuel [illegible]. Títulos perfectos. Informes y planos, 351 San Martín 361 — BRAVO BARROS y Cía. m19

52 LOTES EN OLIVOS — En mensualidades sobre la avenida Centenario adoquinada, y en el paraje más pintoresco del Norte. Terrenos altos, rodeados de edificios modernos, con hermosa vista al río de la Plata y en el punto indicado para la construcción de chalets y residencias veraniegas. Dan frente á la avenida Santa Fe, hoy Centenario, y á las calles Salta, Jujuy, Catamarca, Rioja y Rawson. Distan 3 cuadras de la estación Olivos, 7 de Borges y 9 de Martínez. Venta sin base, en 48 cuotas pagaderas en la siguiente forma: 3 al firmar el boleto, 3 al escriturar y las 42 restantes en 42 mensualidades sin interés.
EL DOMINGO 26 de Marzo, á las 3 de la tarde, en los mismos terrenos. Miden de 10 á 20 varas de frente por 40 á 52 de fondo. Se entregarán medidos y amojonados dentro de líneas municipales. Títulos perfectos. Escrituras definitivas por la oficina de don Julio A. Babastou. Comisión, 2 por ciento. Informes y planos 351 San Martín 361 ó en Belgrano, Cabildo 1978. — BRAVO BARROS y Cía. m12

"LA ATALAYA", EN LOS Toldos. Parte de los reputados campos de ese nombre 959 hectáreas divididas en 22 lotes de chacra con superficies de 37 á 48 hectáreas. A 2 leguas al Norte de la estación Naón, á 2 1|2 al Este de Prieto y á 4 1|2 al Sur de Los Toldos y en el centro de una zona que goza de fama bien establecida. Tierras feracísimas, de sobresalientes condiciones para agricultura y muy especialmente para el desarrollo de la alfalfa, con agua excelente á poca profundidad. Venta sin base, para liquidar, pudiendo pagarse el importe: 1|3 parte al contado, 1|3 parte á un año y 1|3 parte á dos años de plazo con garantía hipotecaria y 7 o|o de interés anual por semestres anticipados.
EL SABADO 25 de Marzo (fiesta), á las 3 en el hotel Central, frente á la plaza Belgrano, en 9 de Julio. Lindan en conjunto con E. Thompson; F. Rodo[illegible] Delgado; F. Taboada; viuda de Olguín y Prieto y Pueyrredón. El perímetro exterior está alambrado en parte, habiendo además algunas divisiones interiores. El molino del lote 4 no se incluye en la venta. Se visitan por Los Toldos, dirigiéndose allí á los señores Martín Urquizo de la Torre y Cía. Títulos perfectos. Escrituras por la oficina de don Tomás Bravo. Informes y planos, 351 San Martín 361. — BRAVO BARROS y Cía. m8

*"LAS ACACIAS", EN GE*neral La Madrid. Una fracción excepcional, 778 hectáreas de muy buen campo para agricultura y ganadería, con tierras fértiles y pastos tiernos. A 2 y 1|2 leguas de la estación y pueblo de Laprida, á 6 al Sur de Las Martinetas y á 6 y 1|2 al SE. de La Madrid. Base $ 45 000, tercera parte al contado, 1|3 parte á un año y 1|3 parte á dos años de plazo con garantía hipotecaria y 6 o|o de interés anual por semestres anticipados. ¡Bastan 15 000 pesos para comprar!
EL MARTES 4 de Abril á las 3 p. m. en nuestro hall 351 San Martín 361. Linderos: al NE, José Courreges; al SE Basilio Sagasti y al SO y NO, Oyarzábal. Alambrados medianeros en todo su perímetro con 6 hilos lisos y uno de púa. Las divisiones interiores, la población y un bebedero, pertenecen al inquilino. Se visita por Laprida. Títulos perfectos. Informes y planos, 351 San Martín 361 — BRAVO BARROS y Cía. m21

EN NAVARRO — JUDICIAL Una fracción de campo dividida en 4 lotes y un terreno en el pueblo dividido en dos lotes. Juez doctor Tomás Puig Lómez, secretario don Luis Bofil, testamentaría de doña Rosario Basaguren de Díaz.
EL SABADO 25 de Marzo (fiesta), á la 1 de la tarde, en el hotel de Mazzi, en Navarro.
CAMPO — 161 hectáreas, 99 áreas, 04 centiáreas divididas en 4 lotes iguales. Linderos al NE, Constancia G. de Nolasco, al NO, herederos de P. Agote; al SE, Trinidad Ojea y al SO, Juan J. y José N. Inchausti. El conjunto del campo está alambrado y da frente á dos calles. Base, $ 26.92 la hectárea.
TERRENOS — Dos lotes de 2 835 m. c. 55 en la quinta núm. 60, con frente á la calle Buenos Aires y á otra más, formando esquina. Lindan con Juan M. Lares, Antonio Cipolletto y Luis J. Mendiburu. Base, $ 2 000 cada lote. Títulos en autos. Escrituras por la oficina de don Alberto E. Blanco. Seña, 10 por ciento. Comisión, 2 por ciento. Informes y planos, 351 San Martín 361 — BRAVO BARROS y Cía. m17

EN LA PAMPA CENTRAL — Judicial. 2 500 hectáreas de campo, en una de las zonas de más porvenir del territorio. En la sección X, fracción A, ángulo N. E. del lote 21. Juez doctor Ponce y Gómez, secretario Fernández, testamentaría de don Mariano Marcó. Base 11.33 pesos la hectárea, en un lote.
EL VIERNES 7 de Abril, á las 3 de la tarde, en nuestro hall, 351 San Martín 361. Linda, según el plano de Chapeaurouge, con Hopff, Roca y Arana, Cabrera y Dubecq. Seña 10 por ciento. Comisión 2 por ciento. Informes y planos, 351 San Martín 361 — BRAVO BARROS y Cía. m18

CAMPO EN TORNQUIST — 4 470 hectáreas inmejorables para agricultura y ganadería. A tres leguas y media al Oeste de la estación Tornquist. Con alambrados y poblaciones. Base 246 000, al contado.
EL SABADO 22 de Abril á las 3, en nuestro hall San Martín 361. Después detalles. Informes y planos 351 San Martín 361 — BRAVO BARROS y Cía. m20

CHACRAS EN MERCEDES A plazos. Las tierras más ricas del centro Oeste de la provincia de Buenos Aires. A 3 cuadras de la estación Altamira de la Cía. Gral. Buenos Aires, á 35 [illegible] de las estaciones Gowland del ferrocarril Oeste y Agote del F. C. P., y á una legua de Mercedes. Nueve fracciones de 32 á 70 hectáreas, con frente á caminos públicos, dentro del ejido de la ciudad y en medio de quintas y chacras en plena labor. Tienen alambrados, bebederos, alfalfares y mejoras. Base $ 400 la hectárea, tercera parte al contado y el resto en dos cuotas iguales á 12 y 18 meses de plazo con garantía hipotecaria y 6 o|o de interés anual por semestres anticipados.
EL MARTES 4 de Abril á las 3 p. m. en nuestro hall 351 San Martín 361. Son pobladores de don Carlos Vernet. La tierra es excepcional para agricultura. El agua es exquisita y se encuentra á 6 y 8 metros de profundidad. En el lote 9 está la casa principal con 7 piezas, corredores y dependencias, dos galpones, piezas para peones, palomar, pileta de material, molino, bebederos, cañerías de agua corriente, monte de frutales y forestales y varias divisiones interiores. Los lotes 3 y 7 tienen cada uno una población de material. El campo está alambrado en todo su perímetro y tiene partes alfalfadas y otras dedicadas á la agricultura. Se entregarán en seguida de escriturar. Se visita por Altamira ó bien por Mercedes, donde todos los cocheros las conocen. Títulos perfectos. Escrituras por la oficina de don Silvestre Esquivel, en la Capital Federal. Informes y planos 351 San Martín 361 — BRAVO BARROS y Cía. m21

CAMPOS EN RIO NEGRO — Judicial. Las tierras de mayor porvenir del Sur de la República 18 300 hectáreas en cinco lotes en las secciones XI y XXI. Juez doctor Ponce y Gómez, secretario Fernández, testamentaría de don Mariano Marcó.
EL VIERNES 7 de Abril, á las 3 p. m., en nuestro hall, 351 San Martín 361.
EN LA SECCION XI: 2 500 hectáreas que comprenden el ángulo S. E. del lote 15, fracción A. Linda, según el plano de Benavides, con Schiaffino, Ortiz, Zuberbuhler y Sinals. Venta en un lote. Base pesos 12 la hectárea. Dista ocho leguas de la estación Choele Choel.
EN LA SECCION XXI: 11 300 hectáreas que comprenden el lote 25 y parte Este del 24, de la fracción B. Linda, según plano, con Boillat, Reynols, Ambrosetti y Acevedo. Distan poco más de dos leguas de la estación Chimpay y los cruza el ferrocarril proyectado de Puerto San Antonio á San Rafael (Mendoza). Venta en 4 lotes de 2 825 hectáreas cada uno. Base 6 pesos la hectárea. Se visitan por las estaciones indicadas. Seña 8 o|o. Comisión 2 o|o. Informes, 351 San Martín 361. — BRAVO BARROS y Cía.

Los interesados pueden solicitar informes detallados á nuestra casa central, 351 San Martín 361, ó en nuestras sucursales en Flores, Avenida Rivadavia 6837; en Belgrano, Avenida Cabildo 1978; en Lomas de Zamora, 66 Avenida Meeks; en La Plata, calle 47 núm. 867, ó en el Rosario, calle San Martín 730. — BRAVO BARROS y Cía.

P. Robledo y Cía.

CASA ARAOZ 585 — DE 10 varas de frente por 23 de fondo. 2 piezas grandes de [illegible] cielos rasos de yeso, piso de pino de tea, bomba semisurgente, cocina, w. c., etc. Barrio de un porvenir inmediato, próximo á las Avenidas Triunvirato, Warnes y Río de Janeiro. Base $ 5 000 pesos al contado.
EL DOMINGO 26 de Marzo á las 4 de la tarde en la misma propiedad. Seña [illegible] de nuestra comisión. Datos: [illegible] escritorio 34. m23

V. S. Lobato & Cía.

Formación de un nuevo barrio

DENTRO DE

UNA GRAN CIUDAD FABRIL

Avellaneda, la antigua Barracas al Sud, es una de las ciudades más antiguas é importantes de la provincia de Buenos Aires, centro esencialmente fabril, donde se han radicado, con carácter permanente, las grandes industrias que necesitando de amplios espacios, puedan desarrollar sin inconvenientes sus energías, sin los obstáculos de todo género que ofrece la capital federal y con la ventaja de encontrarse casi en ella misma puede decirse, pues sólo la separa el Riachuelo, de donde en 25 minutos y por varias líneas de tranvías, está en comunicación rápida y constante con la plaza de Mayo.

Grandes frigoríficos, astilleros, curtiembres, lavaderos de lana, fábrica de tejidos y anexos, establecimiento de elaboración de productos animales, aserraderos, etc., ocupan hoy alrededor de 100 000 obreros que dan vida y animación, caracterizándose esa población por un espíritu de trabajo y economía, á semejanza de los grandes barrios industriales de Londres, Liverpool, Manchester, Marsella, Génova, etc.

Toda esa enorme masa de gente trabajadora, vive parte en la capital federal y parte en los suburbios de Avelaneda, en poblaciones obreras, distantes algunas hasta 30 cuadras del centro de su trabajo, viéndose obligada diariamente á recorrer esa larga distancia, por la falta de terrenos centrales, la mayor parte ocupados, como decimos por las grandes industrias y otros, en inactividad completa, por pertenecer á gente acaudalada, que permanece allí enclavada resistiéndose á la subdivisión, factor de progreso.

Ese inconveniente de la falta de tierra central y barata desaparecerá en parte con el gran remate judicial de las 10 manzanas completas y fracciones de otras ubicadas en el centro de Avellaneda, con frente á las calles Roca, Castelli, Olavarría, Suárez y otras, remate que por orden del señor juez de 1a. instancia doctor Juárez Celman, tendrá lugar el jueves 30 de Marzo á las 4 en nuestro salón de ventas, San Martín 42, con la base de . pesos la vara cuadrada.

Esos terrenos que se encuentran situados á sólo 3 cuadras al Norte de la Crucecita, hasta donde llegan los tranvías del Anglo Argentino Ns. 21 y 22 que ponen en comunicación ese paraje con el puente de Barracas, centro del movimiento industrial y la capital federal en todas sus direcciones, ofrecen un ancho campo de acción á los hombres de empresa, pues es indudable que fraccionada esa tierra, su venta en lotes, por mensualidades, ha de dar enormes utilidades.

220 000 varas cuadradas, que es la superficie total de lo que venderemos dividida en lotes de 500 varas cuadradas, permitirá levantar más ó menos 400 viviendas que podrán albergar una población de 4000 almas, que representan, la creación de un barrio importante dentro de una ciudad que pugna por ensancharse.

Recomendamos, pues, á los hombres de negocio, á los especuladores, á los que buscan un rendimiento seguro y rápido á sus capitales la inversión de sus dineros, en este negocio excepcional que se presenta, con la seguridad casi absoluta de que harán hecho el mejor negocio del año.

V. S. LOBATO & Cía.

AVISOS NUEVOS

S LOTES EN MARTINEZ, 1 150 metros de la estación, en mensualidades. La fracción ... na esquina á la avenida Eduardo ... ta y á otra calle Diston 1 1|2 cuadra antes de la estación Martínez y que dan frente á la quinta de Castex, yendo hacia Martínez sobre la derecha y con frente á la calle ... paralela á la vía férrea. La situación no puede ser más interesante, dada la altura del terreno y su proximidad á la estación. Los trenes rápidos hacen el recorrido Retiro á Martínez y viceversa en 19 minutos. Base $ 5 v c. Título perfecto.
EL DOMINGO 2 de Abril á las 3 en los mismos terrenos. Los lotes miden 10 varas por 40 á 53 y la esquina, 14 por 40. Daremos opción. Se exigirán 3 mensualidades como seña en el acto del remate. Otras 3 al escriturar dentro de los 30 días por ante el escribano señor Isaac Márquez y las restantes á contar desde el 10 de Mayo próximo en nuestra casa. Comisión 2 o|o. Informes y planos, San Martín 48 - V. S. LOBATO y Cía. n.23

CASAS

*JUDICIAL — MUY IMPOR*tante. En Avellaneda 163 368 metros cuadrados de terreno á 3 cuadras al Norte de la Crucecita hasta donde llegan los tranvías números 21 y 22 del Anglo Argentino. Son diez manzanas completas y fracciones de otras que dan frente á las importantes calles Roca, Castelli, Olavarría, Suárez y otras, abiertas y trazadas de acuerdo con la municipalidad de Avellaneda. Se venderá en ... de manzana con opción á la manzana íntegra. Los terrenos en venta están materialmente rodeados por el macizo de la edificación de Avellaneda y la calle Roca es tan importante que está iluminada con focos eléctricos. Base, $ 4 el metro cuadrado ($ 3 v. c.) Al contado. Títulos perfectos. Escrituras por la oficina del escribano señor José Escertier.
EL JUEVES 30 de Marzo á las 4 en nuestro salón de ventas San Martín 42. Venderemos por orden del señor juez doctor Federico Helguera hoy á cargo del doctor Juárez Celman, secretaría del doctor Jorge Sauze, en el expediente seguido por los señores Rodolfo B. Giménez y otros con don José Sassi por división de condominio. Los especuladores tienen amplio margen para revender en pequeños lotes que ahí en ese sitio serían disputados á precios muy altos. Invitamos á visitar los terrenos. Los tranvías 21 y 22 y todos los de la línea á Quilmes pasan á 300 metros de los terrenos. Debe tomarse por la calle Olavarría (en la Crucecita) y de ahí 3 cuadras al Norte. Se exigirá 8 o|o de seña en el acto del remate y nuestra comisión del 2 o|o. Otros informes y planos pídanse en nuestra casa San Martín 48

*BRASIL 2316, ENTRE PI*chicha y Matheu. En ese barrio de familias, donde las propiedades producen tan buena renta. A ... del bulevar Garay y del tranvía. Base $ 14 000. Título perfecto. Ad corpus.
EL DOMINGO 26 de Marzo á las 3. Mide 9 varas por 22 22. Su edificio consta de sala, 4 habitaciones más baño, cocina y w. c. Cielo rasos de yeso, piso de pino tea, patio de mosaico, cloacas, gas, aguas corrientes. Visítese de 9 á 11 y de 1 á 5. Seña 8 por ciento. Comisión 2 o|o. Informes San Martín 48 — V. S. LOBATO Y Cía. m19

PETIT HOTEL NUEVO EN Mar del Plata. A una cuadra del Bristol, en el sitio más valioso é interesante. Calle Buenos Aires, entre Belgrano y Moreno. A las 20 varas de ésta. Base 90 000 pesos, pudiendo pagarse tercera parte al contado, tercera á un año y tercera á dos con hipoteca al 6 por ciento, trimestres anticipados. Título perfecto. Llave en mano. Asfalto pago.
EL MIERCOLES 5 de Abril, á las 4, en nuestro salón, San Martín 42. Mide 10 varas por 50. El edificio recién terminado, con materiales de primer orden, consta de tres pisos.
PISO BAJO: Hall, salón, comedor, antecomedor, office y jardín al fondo.
PRIMER PISO ALTO: cinco dormitorios y baño.
SEGUNDO PISO: Al frente un departamento independiente con hall, 2 piezas grandes, una chica y baño y en otro grupo, dos piezas para servicio, cocina, antecocina, montaplatos y w. c. Hay una entrada especial para el servicio en subsuelo. El frente es imitación piedra, puerta de calle de roble y todos los detalles de las construcciones modernas. Puede visitarse en todo momento. Seña 8 por ciento. Comisión 2 por ciento. Otros informes, pídanse en nuestra casa, San Martín 48 ó en nuestra sucursal en la rambla.—V. S. LOBATO y Cía. m18

CASA MODERNA — A UNA cuadra del bulevar San Juan y del tranvía, con adoquinado nuevo ya pago, aguas corrientes y muchas comodidades. Cochabamba 3379, entre Loria y Liniers. Base $ 12.000 incluso una hipoteca de $ 8000, á un año con 8 o.o con la que podrá ó no cargar el comprador. Título perfecto. Ad corpus.
EL DOMINGO 26 de Marzo á las 4.30. Mide 8 varas por 4? Tiene ... te moderno imitación piedra, con balcones, sala, 2 dormitorios, otros dos de madera, cocina y w c. Se entregará llave en mano. Visítese de 9 á 11. Seña 8 o|o. Comisión 2 o|o. Informes San Martín 48 — V. S. LOBATO y Cía. m19

*CARLOS CALVO 2212 EN*tre Pasco y Pichincha casa con cédulas, bien ubicada, con grandes facilidades de pago y edificio sólido, á 2 cuadras de los bulevares San Juan é Independencia. Base $ 16 000 incluso 10 000 cédulas argentinas, y $ 4 500 en segunda hipoteca á dos años de plazo con 7 o.o. Título perfecto. Ad-corpus. Renta $ 160.
EL DOMINGO 26 de Marzo á las 3 30. Mide 9 vs. por 26 80 ensanchando en el contrafrente en 11 45 varas. Tiene sala, 4 dormitorios, 2 piezas en alto para servicio, cocina y w. c. Cielos rasos de yeso, pisos de pino tea, patios de mosaico, cloacas, gas y aguas corrientes. Seña 8 o|o. Comisión 2 o|o. Informes San Martín 48 — V. S. LOBATO y Cía. m19

TERRENOS

JUDICIAL EN BANFIELD. A plazos largos, 30 lotes sobre las calles French, Beruti y La Rioja, á 3 cuadras al Oeste de la Estación, terreno alto de gran porvenir. Hay 20 lotes en la manzana comprendida por las calles French, Beruti, La Rioja y San Juan y los diez restantes en la esquina La Rioja y Beruti. Las construcciones de madera y los alambrados son de propiedad del arrendatario. Se venderá con la base de 50 y 55 centavos los 75 decímetros cuadrados (cada vara cuadrada). Se dará opción de uno á varios lotes. Los títulos son perfectos. Las escrituras se otorgarán por la oficina del escribano señor Antonio Santangelo.
EL DOMINGO 2 de Abril á las 3 de la tarde sobre el mismo terreno venderemos por orden del señor juez Dr Arturo Seeber, secretaría Dr. Pedro M. Meléndez, como perteneciente á la sucesión de don Andrés Beltrame. La superficie de los lotes varía entre 162 y 515 metros cuadrados. Condiciones de pago: 25 o|o al contado, 25 o|o á un año, 25 o.o á dos y 25 o|o á 3 años de plazo con hipoteca de la misma tierra sin interés. Descuento 6 o.o anual sobre las cantidades á plazo á los que paguen al contado. Seña 8 o,o que se deducirá de la primera cuota. Comisión 2 o,o á cargo de los compradores. Otros informes y planos, pídanse en nuestra casa, San Martín 48.—V. S. LOBATO y Cía. m19

*UNA FRACCION INTERE*sante, dividida en 8 lotes pequeños. Garro entre Rioja y Urquiza. Ubicación importante y de crecido movimiento, á 3 cuadras de Caseros y dos de bulevar Chiclana. Con adoquinado pago, teniendo tranvía por la calle Rioja, en la esquina lindan. Ese barrio no solamente ya es uno de los más lindos é interesantes del Sur sino que sus muchos adelantos, comodidades y mejoras lo harán, sin duda, uno de los más importantes. Día por día se ve á la edificación moderna que avanza, ocupando con hermosas construcciones los pocos terrenos baldíos que aún existen y haciendo de las propiedades antiguas lindas casas modernas que á la par que embellecen el barrio lo valorizan. Las dimensiones de los lotes los recomiendan y nos excusan de entrar en elogios. Ahí las propiedades de renta producirán un crecido interés. Base, $ 5 000 cada lote. Escrituras por el escribano señor Juan González Cané.
EL DOMINGO 2 de Abril á las 4 de la tarde. Miden 10 varas por 20. Tienen adoquinado pago al frente. Están ... daré opción. Seña 8 o|o. Comisión 2 o|o. Informes y planos San Martín 48 — V. S. LOBATO Y Cía. m19

EN MAR DEL PLATA — EN la loma del Tiro á la Paloma; en el barrio de porvenir y de lujo, donde están los palacios de los señores Unzué, Anchorena y muchos otros que están construidos y que se construirán. Son 16 lotes en la quinta 205, manzanas 2 y 4 con frente á las calles Arenales, La Madrid, General Roca y San Lorenzo y sobre Tucumán, cuyo asfalto se construirá en el corriente año. A 4 cuadras de la estación nueva y á 2 del bulevar Sarmiento. Base, $ 6 v. c. Mitad al contado, 1|4 parte á seis meses y otra á un año con pagaré hipotecario y 7 por ciento de interés, adelantado. Títulos perfectos. Escrituras en Mar del Plata por la oficina del señor Eliseo Parada ó en Buenos Aires por la del señor Basilio Contreras, dentro de los 30 días.
EL DOMINGO 26 de Marzo, á las 11 de la mañana, en nuestra sucursal de la rambla de Mar del Plata. Los lotes miden de 10 á 17 metros de frente por 25 á 45 de fondo. Seña, 8 por ciento. Comisión, 2 por ciento. Otros informes y planos San Martín 48 — V. S. LOBATO y Cía. m17

RIVADAVIA 7428, ENTRE San Pedrito y Quirno. El bloque más interesante de tierra para levantar una construcción de importancia. Su ubicación y sus amplias dimensiones lo hacen adaptable tanto para la gran casa habitación, como para el edificio de alta renta. Cinematógrafo ó taller de elaboración. Por otra parte, las facilidades de pago que se ofrecen permiten adquirirlo en forma ventajosa y con pequeño desembolso. Título perfecto. Ad corpus. Base, la hipoteca.
EL DOMINGO 26 de Marzo, á las 5 30. Mide 18 20 varas por 72 49. Superficie, 956 86 varas cuadradas. Tiene una hipoteca de 14 000 cédulas argentinas y otra segunda hipoteca de 16 000 pesos, á un año prorrogable por otro, con 8 por ciento. Deudas con las que podrá cargar el comprador, si le conviene. Seña 8 o.o. Comisión 2 o.o. Informes San Martín 48 - V. S. LOBATO y Cía. m18

CABILDO, COLEGIALES, 3 de Febrero y Esteco la mejor manzana del codiciado Belgrano sobre dos importantes avenidas adoquinadas, venta en 27 lotes, sin base, pudiendo pagarse el importe una parte al contado y el resto en uno, dos y tres años de plazo con 7 o.o de interés.
EL DOMINGO 9 de Abril á las 4 en los mismos terrenos. Hay lotes de 10 á 12 varas de frente por 31 á 48 de fondo. Las esquinas miden de 600 á 800 varas cuadradas. Demás detalles. Otros informes planos etc. Pídase en nuestra casa, San Martín 48. — V. S. LOBATO y Cía. v23

TERRENO CON EDIFICIO de madera. A una cuadra del bulevar Belgrano y de Castro Barros en barrio bien edificado y de mucho porvenir. Quito 3957 entre Yapeyú y Artes ... Base $ 21 v. c. Título perfecto. Si el comprador lo desea, puede continuar con una hipoteca de $ 7 000 con vencimiento 1.º 7 de Diciembre del corriente año, con 8 1/2 o|o.
EL DOMINGO 26 de Marzo á las 4. Mide 10 varas por 42 72 á un lado y 43 30 á otro. Tiene 4 piezas de madera, w. c., árboles frutales, afirmado pago etc. Se entregará llave en mano. Seña 8 o,o, comisión 2 o,o. Informes, San Martín 48.—V. S. LOBATO y Cía. m19

Publio C. Massini & Cía.

CASAS

STUD, MIGUELETES 1326 entre Esteco y Zabala, y también puede decirse con frente á la Avenida Vertiz, pues en ese punto las dos calles se juntan. Todo construído con materiales elegidos, y en una forma tal que se puede dividir en dos casas y listo también para edificar en altos. Está de acuerdo con las comodidades de la higiene y con intervención de las obras de salubridad. Mide 20 varas de frente por 30 de fondo. Consta de dos salones á la calle, 8 boxes, baño, cocina y dependencias. Pozo semisurgente, luz y motor eléctrico, un depósito para 4.000 litros de agua. Todo en perfecto estado. Base, $ 30 000, pagadero mitad al contado y mitad á dos años de plazo con 7 por ciento de interés y garantía hipotecaria.
EL MIERCOLES 29 de Marzo, á las 3 de la tarde, en nuestra casa, San Martín 81. Visítese. Títulos perfectos. Seña, 8 por ciento. Comisión, 2 por ciento. Informes en nuestras oficinas.—Publio C. Massini y Cía. m18

MONTE EGMONT 1229, *AL* lado de la esquina de Paysandú. A una cuadra y media de la Avenida San Martín y 3 de Gaona, ambas con tranvías. Linda casita nueva recién terminada, desocupada, llave en mano. Consta de comedor, tres dormitorios, cocina, baño y todas las dependencias necesarias. Toda edificada con materiales de primer orden, amplia galería, balaustrada, carpintería fina, etc. Mide 10 varas de frente por 32 15 en un costado y 32 43 en el otro (ad corpus). Base, $ 10 000, incluyendo en esta suma $ 4 000 cédulas argentinas acordadas que el comprador tomará á su cargo en la forma y estilo en plaza, abonando el excedente al contado.
EL DOMINGO 26 de Marzo, á las 4 de la tarde, en la misma propiedad, venderemos esta buena casa que recomendamos. Títulos perfectos. Visítese. Seña, 8 por ciento. Comisión, 2 por ciento. Más datos en nuestras oficinas, San Martín 81 —Publio C. Massini y Compañía. m18

AVENIDA LA PLATA 846.— Entre Europa (hoy Carlos Calvo) y Estados Unidos, muy buen barrio con adoquinado pago, al frente y tranvía, entre modernas construcciones. Buena casa, nueva, en perfecto estado de conservación. Consta de salón de negocio al frente, con cortinas de acero, comedor, 4 dormitorios, dos patios, al fondo galpón, cocina y todas las dependencias. Edificada con materiales de primer orden y elegidos. Desocupada, llave en mano. Mide 10 varas por 52 (ad corpus). Base, $ 27 000.
EL DOMINGO 26 de Marzo, á las 3 de la tarde, en la misma propiedad venderemos esta buena casa que recomendamos la visiten. Títulos perfectos. Seña, 8 por ciento. Comisión, 2 por ciento. Puede visitarse de 2 á 5 de la tarde. Informes, en nuestras oficinas, San Martín 81 —Publio C. Massini y Compañía. m18

BILLINGHURST 1682, *EN*tre Charcas y Guemes, á un paso de las avenidas Santa Fe y Córdoba. En el mejor barrio de Palermo, puramente de familias y de nuevas construcciones. Consta de un buen edificio, en perfecto estado, compuesto de sala, comedor, dos dormitorios, otro dormitorio más, baño, cocina, pieza de servicio y todas las dependencias. Mide 9 varas por 35 (ad corpus). Toda edificada con materiales elegidos, carpintería de cedro, mosaicos extranjeros, pisos pino de tea, etc. Desocupada, llave en mano. Base, $ 25 000, pagadero tercera parte al contado, tercera á un año y tercera á dos años de plazo con 8 o|o de interés, pagadero por trimestres anticipados.
EL MIERCOLES 29 de Marzo á las 3 p. m. en nuestra casa San Martín 81, venderemos esta buena propiedad, que recomendamos la visiten, lo que puede hacerse de 9 á 11 a. m., y de 1 á 5 p. m. Títulos perfectos. Seña 8 por ciento. Comisión 2 o.o. Más datos en nuestras oficinas, San Martín 81 — Publio C. Massini y Cía. m21

AVENIDA VERTIZ 1254, *en*tre Colegiales y Esteco. A tres cuadras del paseo de las Barrancas de Belgrano, lo ideal para vivir, doble vía de eléctrico al frente, casa moderna estilo chalet, de una planta, con jardín al frente, hall, 5 habitaciones, baño, cocina, pozo semisurgente de acuerdo con las ordenanzas vigentes, todo hecho con materiales de primer orden, en perfecto estado de conservación. Recomendamos especialmente visiten la propiedad de 2 á 5 p. m. Venta resuelta con la ínfima base de $ 30 000 á pagarse mitad al contado y mitad á dos años de plazo con 7 por ciento de interés y garantía hipotecaria. Mide 16 85 varas de frente á la Avenida Vertiz por 49 94 varas de fondo hasta encontrar la calle Migueletes, sobre la que tiene 10 varas de frente. Superficie, 551 90 varas cuadradas.
EL DOMINGO 26 de Marzo, á las 5 de la tarde, en la misma propiedad. Títulos perfectos. Seña, 8 por ciento. Comisión 2 por ciento. Más datos en nuestras oficinas, San Martín 81 —Publio C. Massini y Cía. m18

DOS CASAS BERUTI 1347 y 1369, entre Canning y Aráoz. En el mejor barrio de Palermo, puramente de familias, á un paso del Jardín Botánico, situación muy solicitada, con todos los adelantos y comodidades á mano. Dos buenas casas algo antiguas, compuestas cada una de 5 habitaciones y demás dependencias. Miden 10 varas de frente por 30 de fondo lo que constituye unas medidas ideales. Base, $ 14 000 cada propiedad, pagadero mitad al contado y mitad á un año con 7 por ciento de interés.
EL DOMINGO 26 de Marzo, á las 4 de la tarde en las mismas propiedades, venderemos estas dos lindas casas que las recomendamos por su brillante ubicación. Títulos perfectos. Seña 8 por ciento. Comisión 2 por ciento. Informes en nuestras oficinas, San Martín 81 —Publio C. Massini y Cía. m18

*COMO JUDICIAL — ZELA*ya 31. Entre Bermejo y Anchorena, muy buen barrio, á 5 cuadras de la estación del Once, 3 cuadras de las avenidas Córdoba y Pueyrredón. Barrio de primer orden con afirmados, tranvías, luz etc. Buena propiedad en perfecto estado de conservación, y su edificio consta de sala, 6 habitaciones principales, cocina y dependencias. Mide 10 varas de frente por 54 de fondo, (ad-corpus). Venta resuelta, por división de condominio, con la ínfima base de $ 22 000, pagadero mitad al contado y mitad á un año de plazo con 7 por ciento de interés.
EL DOMINGO 9 de Abril á las 4 p. m. en la misma propiedad, venderemos esta buena casa perfectamente ubicada. Títulos perfectos. Seña 8 o|o. Comisión 2 o.o. Informes en nuestras oficinas, San Martín 81.—Publio C. Massini y Cía. m21

ROJAS 151 *y* 163, *ENTRE* Yerbal y vía del F. C. O. A 1 cuadra de la avenida Rivadavia, plaza y 60 varas de la estación del F. C., lo que vale decir en pleno centro del Caballito, 2 buenas propiedades nuevas, en perfecto estado; consta cada una de balaustrada al frente, 3 habitaciones, cocina, galería, y todas las dependencias. Edificada con materiales de primer orden, pisos pino tea, cielos rasos de yeso, mosaicos, etc. Mide cada una 8 varas por 30. Base, pesos 9.000 cada propiedad, incluyendo en esta suma, $ 3 500 en cédulas nacionales, serie L que el comprador tomará á su cargo en la forma y estilo de plaza.
EL DOMINGO 26 de Marzo á las 4 30 p. m. en las mismas propiedades, venderemos estas dos buenas casas que recomendamos por su brillante ubicación. Títulos perfectos. Seña 8 o|o. Comisión 2 o|o. Renta $ 70 y $ 75 cada una. Informes en nuestra casa, San Martín 81.—Publio C. Massini y Cía. m15

JUDICIAL — BERMEJO 879 al 81, entre Viamonte y San Luis. Muy buen barrio, de familias, á 1 cuadra de la avenida Córdoba y dos de Pueyrredón y Lavalle. Edificio antiguo, mide 8 66 metros de frente al Oeste por 28 35 metros de fondo. (ad corpus). Venta por orden del juez doctor González del Solar, secretaría del doctor Amoedo, en los autos sucesorios de doña Rosa Semino. Linda al Oeste con la calle Bermejo, al Este con Pascual Espinedi, al Norte, Jerónimo de la Serna y al Sur con Tomás Paganini. Tasación $ 19 641. Base, 2|3 partes de su tasación ó sean $ 13 094 moneda nacional.
EL DOMINGO 9 de Abril á las 3 p. m. en la misma propiedad, venderemos esta buena casa ubicada en muy lindo barrio. Títulos perfectos. En el acto del remate exigiremos el 8 o.o de seña sin excepción y el 2 o.o de nuestra comisión. Más datos en nuestras oficinas San Martín 81.—Publio C. Massini y Cía. m31

TERRENOS

*CUATRO LOTES CENTRA*les.—Dos con frente á la calle Rawson entre Díaz Vélez y Potosí, y dos con frente á la calle Potosí entre Gazcón y Rawson. A un paso de las Avenidas Rivadavia y Corrientes y á pocas varas de Gazcón y Díaz Vélez, ambas adoquinadas y con eléctricos. Barrio de primer orden, todo edificado, terrenos aparentes para cualquier aplicación y especial para casas de renta. Venta con opción, sin base, á tanto la vara cuadrada, pagadero mitad al contado y mitad á un año de plazo con 7 por ciento de interés.
EL DOMINGO 26 de Marzo, á las 3 de la tarde, en los mismos terrenos, venderemos estos cuatro lindos lotes que recomendamos. Títulos perfectos. Escrituras ante el señor Silvio Chiolegui. Seña, 8 por ciento. Comisión, 2 por ciento. Más informes y planos, en nuestras oficinas, San Martín 81 —Publio C. Massini y Cía. m18

EN MARTINEZ. — CON frente á la Avenida Santa Fe (Cabildo) adoquinada desde el centro hasta San Fernando, y muy en breve con eléctrico, pues sus rieles empiezan á colocarse, hasta el Tigre, de acuerdo con la concesión Varela y Cúneo. 9 lotes ideales, de muy buenas medidas á sólo 6 cuadras más ó menos de la estación Martínez. Todo el mundo conoce la valorización que ha dado el bulevar Cabildo con su adoquinado, y hoy es el paseo obligado de los automóviles. Venta con opción, sin base, á tanto la vara cuadrada, pagadero tercera parte al contado, tercera á 6 meses y tercera á un año de plazo con 6 por ciento de interés.
EL DOMINGO 26 de Marzo, á las 3 de la tarde, en los mismos terrenos, venderemos estos 9 preciosos terrenos. Títulos perfectos. Escrituras ante el escribano Tomás Herrera, 25 de Mayo 194. Seña, 8 por ciento. Comisión, 2 por ciento. Informes y planos, en nuestras oficinas, San Martín 81. -Publio C. Massini y Cía. m18

Los campos de San Luis

Al sur de Villa Mercedes en el departamento Pedernera

11.700 HECTAREAS EN 4 LOTES

A tres y media leguas de la estación Fortuna del F. C. Oeste. Rodeado de importantes colonias agrícolas y muy próximo al pueblo Anchorena. Campo de primera calidad, especial para cualquier destino. Linda al Norte con don Bartolomé Ginocchio, al Sur con "La Verde" de Tomás Gómez, al O. con Anchorena de Madariaga y al Este con "La Felicidad", del doctor Molin. Figura en el plano oficial á nombre de Wtean y Hofer.

VENTA POR DIVISION DE CONDOMINIO

BASE, $ 18 LA HECTAREA

A 2 AÑOS DE PLAZO

EL SABADO 8 DE ABRIL, á las 3

En nuestra casa, San Martín 81.

Informes y planos en nuestras oficinas.

Publio C. Massini & Cía.

*AL SUR DE VILLA MERCE*des, Provincia de San Luis, departamento Pedernera, 11 700 hectáreas en 4 lotes de 3 115 á 2 753 hectáreas cada uno á tres y media leguas de la estación Fortuna del ferrocarril Oeste, muy buen campo, próximo al pueblo Anchorena. Linda al Norte con Bartolomé Ginocchio, al Sur con "La Verde" de Tomás Gómez, al Este con Anchorena de Madariaga y al Oeste con "La Felicidad" del doctor Molin. Tiene alambrados y poblaciones de alguna importancia. Venta por división de condominio con la ínfima base de 18 pesos la hectárea, á pagarse una tercera parte al contado, una tercera á un año y tercera á dos años de plazo con garantía hipotecaria del mismo campo, y 7 o|o de interés anual. Títulos perfectos, las escrituras se otorgarán ante el escribano de esta capital, señor Mario Novaro.
EL SABADO 8 de Abril á las 3 p. m., en nuestra casa, San Martín 81, venderemos este campo, sobre cuyo porvenir no es necesario hacer comentarios, pues es notoria la importancia y progresos que ha tomado esa zona en estos últimos años. Seña 8 o|o. Comisión 2 o|o. Para visitarlo diríjase al mayordomo de la estancia "La Felicidad", lindera al campo en venta. Más datos y planos en nuestras oficinas, San Martín 81 —Publio C. Massini y Cía. m18

*EN EL PUERTO DE LA CA*pital. Paseo Colón, Humberto I y Azopardo. 5 400 varas en lotes de todas medidas, con adoquinado y tranvías al frente, á un paso de la nueva aduana y de la dársena. Paraje de gran importancia comercial y de rápida valorización, pues en muy breve plazo de tiempo todas las casas mayoristas tendrán que radicarse allí, por ser un barrio de comercio. La subdivisión comprende 11 lotes de 300 á 540 varas cada uno, lo que constituyen unas medidas especiales y apa... para levantar casas de departamentos que producirían alta renta. Venta con opción, sin base á tanto por vara cuadrada ... 25 o.o al contado y el resto en 5 cuotas semestrales de 15 o.o cada una, con pagarés hipotecarios y 6 o.o de interés.
EL MIERCOLES 29 de Marzo á las 3 p. m. en nuestra casa, San Martín 81, venderemos estos valiosos terrenos que tienen un sin fin de aplicaciones. Escrituras ante el escribano señor Lorenzo Petelli, San Martín 72. Títulos perfectos. Seña 8 por ciento. Comisión 2 o|o. Mayores informes y planos en nuestras oficinas, San Martín 81 —Publio C. Massini y Cía. m10

*CESPEDES ENTRE CABIL*do y General Paz.—En la antigua fracción de Tornquist. Dos lindos lotes de 10 varas de frente por 55 de fondo, lotes 35 y 36 de la manzana 11. Barrio que no necesita elogios para ponderar la ubicación, á pocas varas de la Avenida Cabildo con adoquinado y doble vía de eléctrico; entre grandes y nuevas construcciones de lujo. El lote 36 reconoce una deuda por 12 291 60 pesos y el lote 35, 11 776 deudas que equivalen á razón de $ 22 la vara cuadrada y que se paga en 24 mensualidades sin interés, de estas deudas se harán cargo los compradores abonando el excedente al contado. Base las deudas equivalentes á $ 22 la vara cuadrada.
EL DOMINGO 26 de Marzo á las 3 de la tarde, en los mismos terrenos venderemos estos dos lotes ... Escrituras ante el escribano José Y. Barto ... Martín ... Títulos perfectos. Seña, 8 por ciento. Comisión, 2 por ciento. Más datos y planos en nuestras oficinas, San Martín 81. Publio C. Massini y Cía. m18

*EN MARTINEZ A 4 CUA*dras de la estación ... de una cuadra de la avenida Cabildo, adoquinada hasta San Fernando y muy en breve con tranvía eléctrico, pues la empresa Lacroze está ya en la construcción de las vías. 5 lotes ideales de 10 varas de frente por 35 más ó menos de fondo cada uno ... la esquina. Nuestra mejor recomendación es que visiten los terrenos y se darán perfectamente cuenta de lo que ofrecemos. Venta sin base y á liquidar á cualquier precio.
EL DOMINGO 26 de Marzo á las 3 30 p. m. en los terrenos. Títulos perfectos. Escrituras ante el escribano señor Esteban F. Verdaguer. Seña 8 por ciento. Comisión 2 por ciento. Informes en nuestras oficinas San Martín 81 — Publio C. Massini y Cía. m21

*MALABIA 811, ENTRE LO*yola y Castillo. A pocas varas de la avenida Canning, 4 cuadras de las avenidas Río de Janeiro y Triunvirato y próximos también á la estación Chacarita, barrio que cambia día por día y hoy se encuentra totalmente edificado. Lindo terreno de 10 varas de frente por 52 56 de fondo. Venta sin base, á tanto la vara cuadrada, pagadero mitad al contado y mitad á 6 meses de plazo sin interés.
EL DOMINGO 2 de Abril á las 3 p. m. en el mismo terreno venderemos este lindo lote que recomendamos su adquisición por la buena posición en que se encuentra. Títulos perfectos. Seña 8 o.o. Comisión 2 o.o. Más datos y planos en nuestras oficinas San Martín 81 —Publio C. Massini y Cía. m21

*EL PRIMER GRAN REMA*te por mensualidades del año. En Belgrano la antigua quinta Sanguinetti, hoy urbanizada y absolutamente rodeada de edificación, en el punto más alto y de más porvenir de la parroquia, con frente al bulevar Congreso (en breve con adoquinado y tranvía), calles Quesada, Iberá, Guavra, Manuela Pedraza, Forest, Estomba, Tronador, Plaza y vía del ferrocarril Rosario (ramal al Tigre). A una cuadra de la estación Coghlan, dos cuadras del bulevar Monroe, dos cuadras del tranvía por Congreso 5 de Donado con eléctrico número 96, y 6 de la Avenida Crámer con tranvías números 35 y 37. 14 manzanas divididas en 287 lotes de todas dimensiones que venderemos sin base, á tanto por vara cuadrada, pagaderos en 40 mensualidades, sin interés y sin más desembolso que una mensualidad de garantía en el acto del remate y dos más al retirar el título provisional, haciéndose un descuento de 8 por ciento sobre la parte á plazos al que opte por el pago total al contado. Es la única fracción de ese gran barrio, donde todo es progreso y valorización, y es también una única oportunidad para poder ubicarse bien, en punto donde se tienen todas las comodidades á mano y que dentro de muy breve tiempo se verá totalmente edificado. En uno de los lotes hay una espléndida casa-habitación y se venderá también sin base pagadero como los terrenos en 40 mensualidades. Recomendamos, pues, esta venta sin hacer mayores comentarios tanto á los especuladores, como á los pequeños comerciantes y especialmente á los que deseen construir su casa propia en un barrio de cuyo porvenir y valorización ya nadie discute. Esta gran venta la efectuaremos sobre los mismos terrenos.
EL DOMINGO 2 de Abril, á las 2 30 de la tarde. Visiten los terrenos y los que así lo hicieren harán el mejor elogio. Para ella puede irse por el tren del Retiro hasta Coghlan, que hay á cada rato, ó bien tomar los tranvías más arriba indicados. Todas las manzanas cercadas con alambre tejido, las calles perfectamente abiertas y abovedadas con sus cunetas hechas. Títulos perfectos á satisfacción del comprador. Nuestra comisión es de 2 por ciento á cargo del mismo. Para mayor comodidad de los interesados el día del remate pondremos trenes y tranvías gratis para los cuales pueden pedir sus boletos, planos y todos los informes que crean necesarios en nuestras oficinas, San Martín 81 - Publio C. Massini y Cía. m18

CAMPOS

*CHACRAS DE 50 HECTA*reas á pagar por mensualidades tierra de la mejor calidad para agricultura y ganadería 96 chacras de 500 000 metros cuadrados cada una ó sea 50 hectáreas con base de $ 15 por mes cada chacra pagadera en 80 mensualidades, todas con frente á calles y caminos de las secciones más próximas y más ... de la Pampa Central, sección IX, fracción D, mitad Sur del lote 17, parte de la estancia que fué del doctor M. Ugarte, lindando con el importante establecimiento del doctor Juan Larrabure, doctor Bernardo Ader y herederos de Manuel Sosa. Distan 8 leguas de General Acha, importante población y estación del F. C. S. de todos conocido y en breve tendrá otro ferrocarril mucho más próximo. La venta es con opción de un lote á cuantos quieran y estos se entregarán medidos y amojonados. Excusado sería decir que se trata de un negocio serio, y la subdivisión de 50 hectáreas obedece á que entendemos que á estas distancias menores fracciones de tierra son inutilizables.
EL MIERCOLES 5 de Abril á las 3 p. m. en nuestra casa, San Martín 81, venderemos estas chacras con la base de $ 15 por ... 50 hectáreas, dándose la posesión inmediata á todo el que lo solicite y sin más desembolso que 2 mensualidades de g... en el acto del remate y 2 más

rar el título provisional. La escritura definitiva se otorgará cuando se hayan pagado 30 mensualidades, ó á todo el que las anticipe sin descuento alguno, el que prefiera pagar el total al contado gozará de un descuento del 15 o|o, recibiendo en seguida su escritura libre de todo gravamen por ante el escribano Rodolfo F. Bernardo, avenida de Mayo 605. Los que quieran visitar estas chacras pueden hacerlo por General Acha, en el hotel Apolo, hay carruajes y en el lote lindero al campo en la casa de negocio El Carancho de don Lucas Vázquez, encontrarán alojamiento barato, nosotros proporcionaremos pasajes de ferrocarril ida y vuelta á mitad de tarifa. Nuestra comisión de 2 o|o es á cargo del comprador. Planos y más datos en nuestras oficinas, San Martín 81.—Publio C. Massini y Cía. f24

*UNA PRIMICIA — EL PRI*mer campo al Sur, con riego que sale á la venta en el Neuquén. Lote 9, sección 1a., lindando con el ejido del pueblo de Neuquén, capital del territorio, con una sucursal del Banco de la Nación, juzgado federal y mucho comercio. Comprende toda la extensión que el gobierno ha reconocido con derecho de agua, habiéndola calculado en 889 hectáreas. El campo está cruzado por la prolongación del ferrocarril del Sud á Chile, ésta será indudablemente la gran vía de comunicación con esa República, la línea penetra al campo en el kilómetro 5|500 y sale al kilómetro 9 desde la estación Neuquén, habiéndose establecido en esos puntos pasos á nivel; en el kilómetro 12, sobre la vía, ya terminada, se encuentra la primera estación en la línea á Chile y en el kilómetro 7, es decir casi en el radio del campo se ha reservado terreno para establecer una parada del ferrocarril, el canal principal está completamente terminado y cruza al campo por el medio, y 4 canales secundarios en parte ya terminados, por el Gobierno Nacional, permiten el riego á las 889 hectáreas, concedidas para regar por las oficinas técnicas oficiales. El título de agua está ya extendido oficialmente, son los campos de porvenir en el país, la viña se producirá allí aun mejor que en Mendoza, según opinión de técnicos eminentes que lo han visitado.
EL SABADO 8 de Abril, á las 3 de la tarde, en nuestra casa, San Martín 81, venderemos estas 889 hectáreas para facilitar su adquisición se ha subdividido su superficie, con derecho de aguas en fracciones de 10 á 20 hectáreas todas con calles de acceso á la parada del ferrocarril. La venta es sin base, al mejor postor, pagadero tercera parte al contado, tercera parte á un año y tercera parte á dos años con pagarés hipotecarios y 6 por ciento de interés y ofrecemos pasajes de ida y vuelta al Neuquén con el 50 por ciento de la tarifa, facilitando así la manera de visitarlo. Tenemos fotografías, planos, mapas é infinidad de datos para la mejor forma de ilustrar al criterio de los interesados. Debe tenerse presente que 10 hectáreas con riego equivalen á 100 del mejor campo que no las tengan. En el acto del remate exigiremos el 8 por ciento de seña y el 2 por ciento de comisión como es de práctica.—Publio C. Massini y Cía. m18

CAMPO EN TORNQUIST — 1 550 hectáreas, 72 áreas de muy buen campo á una legua del pueblo y estación Tornquist, F. C. S. (vía Lamadrid) á Bahía Blanca de donde dista una hora y media de ferrocarril. Son las chacras núms. 257.265 y 269|275 de la antigua estancia de Tornquist. Zona del trigo, donde se produce mejor, alambrado por todos sus costados, 3 pozos de muy rica agua, arrendado hasta Marzo de 1912 (un año), á razón de $ 7 la hectárea, pudiendo obtenerse mucho más con facilidad. Venta absolutamente decidida con la ínfima base de $ 70 la hectárea, incluyendo una hipoteca por $ 70 000 en cédulas nacionales de la serie L, que el comprador podrá tomar á su cargo en forma y estilo de plaza, abonando el excedente al contado.
EL MIERCOLES 29 de Marzo á las 3 p. m. en nuestra casa San Martín 81 vendremos este buen campo que dada su excelente ubicación resultará un excelente negocio para quien lo adquiera. Para visitarlo puede dirigirse al señor J. R. Pizzarro en Tornquist. Títulos perfectos. Seña 8 o|o. Comisión 2 o|o. Más datos y planos en nuestras oficinas, San Martín 81.—Publio C. Massini y Cía. m11

Horacio Varela

*COMO JUDICIAL — EL DO*MINGO 26 de Marzo á las 4 p. m. remataré la preciosa esquina sita en Flores, calle bulevar San Pedrito y bulevar Merlo, compuesta de 25 metros de frente al Oeste sobre San Pedrito por 13 metros al Sur sobre el bulevar Merlo. Rodeado de tranvías. El número 8? pasa á dos cuadras. Actualmente se construye por el bulevar Merlo la vía á Mataderos. Base de venta, $ 7 la vara cuadrada. Seña 10 por ciento á cuenta de precio y 2 o,o de comisión. Más datos, Bolívar 268. m22

E. de Chapeaurouge

*PUEBLO Y COLONIA INGE*niero Luiggi, sección 1a. lote 21, letra A, de la Pampa Central, saldo de chacras, quintas y solares.
EL SABADO 25 de Marzo á las 2 p. m. en el local del club social del mismo pueblo, remataré todo lo que queda de estas magníficas tierras especialísimas para alfalfa, con agua dulce á 3 y 4 metros. Este pueblo fundado hace cinco meses, tiene en la fecha más de cien casas, muchas de ellas de material hechas á todo costo. La venta se hará sin base y en las condiciones de pago siguientes: solares y quintas chicas 10 o.o en el acto del remate al firmar el boleto, 15 por ciento á los 30 días, 25 o|o al 20 de Septiembre de 1911, 25 o.o el 20 de Marzo de 1912, y 25 o.o el 20 de Septiembre de 1912, sin interés y el que desee pagar al contado se le hará el 5 o|o de descuento. Chacras y quintas grandes. 10 o.o al firmar el boleto, 30 por ciento al escriturar á los 30 días, 30 o|o el 20 de Marzo de 1912 y 30 por ciento el 23 de Marzo de 1913 con el 7 o|o de interés pagadero por semestres adelantados y garantía de la misma tierra. Comisión 2 o|o. Por datos á mi escritorio, Reconquista 545 ó en Ingeniero Luiggi á mi encargado, señor E. Puccinelli.—E. De Chapeaurouge. m8

Vicente Novelli

*DOS CALESITAS FUNCIO*nando, una de caballitos y otra de bicicleta, con su correspondiente toldo, piano, cerco de alambre tejido y demás enseres que estarán á la vista. Llamo la atención á esta verdadera oportunidad para ganar dinero con un pequeño capital y con orden terminante de vender, remataré al mejor postor.
EL SABADO 25 de Marzo á las 2 p. m. en el ... calle Boyacá ... y Avellaneda. Seña 10 por ciento. Comisión ... Más datos Rivadavia 7425 ... v23

*EN FLORESTA — 17 esplén*didos lotes de terrenos entrando 5 esquinas, en 80 mensualidades, sin base, á tanto la vara cuadrada. En el centro de Floresta, dan frente á la avenida ... Avenida Bravard ... Carlos White. Chascomús y otras á ... de Rivadavia ... visitar y ver la importancia de ese barrio ... 2 mensualidades en el acto y 3 más al retirar el título provisional ... mensualidades ... remate.
EL DOMINGO 26 de Marzo á las 3 ... Títulos perfectos ... Más datos Rivadavia ... 685. V. Novelli. m23

D. R. Denarchi y Cía.

*LA FORTUNA AL ALCAN*ce de todos, remataremos con la ínfima base de 1 $ el lote en 80 mensualidades. La quinta Repetto en Ferrari, F. C. S., dividida en 350 lotes.
EL SABADO 25 y DOMINGO 26 de Marzo á las 4 de la tarde, en nuestra casa, Lima 342. Ferrari es el pueblo de más porvenir del Sur. Hay actualmente más de 12 000 habitantes, edificios de importancia. La sociedad italiana, Baños y escuelas etc. Los terrenos en venta son los más altos y mejor situados del pueblo. Nadie debe de faltar. Condiciones de venta, tres mensualidades en el acto del remate y tres al ... y los títulos. Títulos perfectos. Comisión 2 por ciento. Datos y planos, en nuestra casa, Lima 34?. m18

Juan Daneri

TERRENO AL LADO MISMO del gran Parque Centenario, con frente al bulevar Chubut, entre Campichuelo y Acoyte. La ubicación de este lindo lote es excepcional, muy recomendable por sus notables progresos. Paraje alto y hermoso. Mide 10 por 50 varas.
EL DOMINGO 26 de Marzo, á las 5 de la tarde, sobre el mismo, lo venderé con la base de 16 pesos la vara cuadrada, pagaderos en tres cuotas de pesos 3.800 cada una, á 6, 12 y 18 meses sin interés, con pagarés hipotecarios, el resto al contado. Títulos perfectos. Seña 8 o.o. Comisión 2 o.o. Más datos, Lavalle 641 — Juan Daneri. m18

EN ARROYO PINAZO, F. C. P. A. una cuadra de la estación, casa de dos piezas, cocina, w. c., galería, piso tea en terreno de 1.400 varas alambrado y con muchos árboles frutales.
EL SABADO 25 de Marzo (fiesta) á las 3 la venderé por cualquier oferta sobre la base de 2.500 pesos. Títulos perfectos. Seña 8 o.o. Comisión 2 o.o. Más datos Lavalle 641.—Juan Daneri. n23

*TERRENO EN VILLA DE*voto calle Timbó al lado del número 4247 entre Sanabria y Gualeguaychú, á 80 metros al Norte de la parada América del tranvía Lacroze á San Martín; terreno alto, barrio casi todo edificado, donde la propiedad se valoriza día por día. Mide 10 por 63 varas.
EL DOMINGO 26 de Marzo á las 2 sobre el mismo, lo venderé con base de 2 50 v. c. Títulos perfectos. Seña 8 o.o. Comisión 2 o.o. Más datos, Lavalle 641 — Juan Daneri. m23

*TERRENO ESQUINA AVE*nida San Martín y Seguí. Mide 15 por 58 10 varas. Total 872 v. c.
EL DOMINGO 26 de Marzo á las 4 en la misma con base de 18 $ v. c. á plazos, venderé esta muy importante esquina que se presta para todo destino, ubicada en una de las mejores zonas por su constante progreso y valorización, con los tranvías á su frente 86, 94 y 95. Títulos perfectos. Seña 8 o.o. Comisión 2 o.o. Más datos, Lavalle 641 — Juan Daneri. n23

Mariano Arau

EN LAS FLORES, F. C. S.— Gran casa esquina para negocio y familia, con frente á las calles Caseros y Carmen, en terreno de 6.937 metros cuadrados en la manzana 34 y su edificación consta de cinco grandes piezas, cielos rasos y piso madera, amplio salón formando esquina, dos cocinas material, gran corredor de mosaico, un gran galpón de techo de hierro, dos patios, 2 w. c., un pozo, entrada para carruaje, vereda de piedra á los dos frentes, etc. Base, $ 10 000.
EL VIERNES 24 de Marzo, á las 3 de la tarde, sobre la misma propiedad. Seña, 8 por ciento. Comisión, 2 por ciento á cargo del comprador. m16

EN MAR DEL PLATA — 26 lotes de 350 y 500 vs. cds. cada uno, que forman la manzana F de la chacra núm. 98, plano oficial, lo más alto de la ciudad, á 10 cuadras de la ribera y del punto en que se construirá el gran puerto de ultramar, en el que se invertirán 11 800 000 pesos oro, según propuesta de los señores Allard y Cía., aceptada por el superior gobierno nacional. Base, $ 2 50 v. c.
EL JUEVES 30 de Marzo de 1911, á las 3 p. m., en nuestro salón de ventas, Perú 175, Buenos Aires donde pueden pedir carteles con planos y otros informes. m31

S. A. Cremona

DOS MAGNIFICOS LOTES en Palermo, calle Cabrera entre Godoy Cruz y Uriarte, á una cuadra de Córdoba con doble vía de eléctrico, barrio todo edificado, calle adoquinada que va por cuenta del comprador á largos plazos; á un paso de Santa Fe; cada uno de 10 varas por 27. Venta sin base, á tanto la vara cuadrada.
EL DOMINGO 26 de Marzo, á las 4 de la tarde. Títulos perfectos. Escrituras ante el escribano Valenzuela. Seña, 8 por ciento. Comisión, 2 por ciento. Planos, 25 de Mayo 83. m19

A PLAZOS — LINDO LOTE Godoy Cruz entre Cabrera y Guayanas, á 1 cuadra de Córdoba con eléctrico. El adoquinado es reciente y va por cuenta del comprador. Mide 10 varas por 24. Sin base. El comprador cargará con una deuda de $ 1.600, sin interés, pagadera en cuotas mensuales de $ 80 cada una. El excedente al contado.
EL DOMINGO 26 de Marzo á las 4. Escrituras ante el escribano Valenzuela. Seña 8 o|o. Comisión 2 o|o. m21

Daniel H. Lauro

*EN BELGRANO — OBLI*gado 2624, entre Guanacache y Nahuel-Huapi. Dista tan sólo una cuadra del bulevar Cabildo, en un barrio totalmente edificado, rodeado de tranvías á todas direcciones; una casa en terreno de 10x36 varas, compuesta de 5 habitaciones, galería, pozo con bomba, cocina y dependencias. Base, 9 000 pesos m|n, estando incluída en dicha suma 5 000 cédulas argentinas. Venta ad corpus. Seña 8 por ciento. Comisión, 2 por ciento.
EL DOMINGO 26 de Marzo á las 4 de la tarde, en la misma propiedad. Informes, 25 de Mayo 140 (altos).—De 6500 $ m|n Venta ad-corpus. Seña, 8

MALABIA ESQUINA SAN Salvador frentes Sur y Este. Dista una cuadra del bulevar Canning, circundado de tranvías, tiene adoquinado pago por sus dos frentes y se halla en el centro de un barrio totalmente edificado y de constante progreso, sus dimensiones son: 15 varas con frente á Malabia, 13 85 varas á San Salvador, 18 varas en el costado NO y 16 1|2 varas en el costado NE. Base, 6 500 $ m|n. Venta ad-corpus. Seña, 8 por ciento. Comisión, 2 por ciento.
EL DOMINGO 26 de Marzo á las 3 de la tarde, en la misma. Informes, 25 de Mayo 140 (altos).—Daniel H. Lauro. m21

Santiago F. Silva

EN FLORENCIO VARELA— 150 lotes, saldo final de los 800 en Villa del Plata, próximos á la estación del ferrocarril Sud y lindando al camino de automóviles de Buenos Aires á La Plata y al camino carretero y F. C. Eléctrico de Otto Francke, venderé en 80 mensualidades desde 3 pesos por mes sin comisión y sin interés desde hoy en mis escritorios y
LOS DOMINGOS 2, 9 y 16 de Abril, sobre los mismos terrenos de 8 de la mañana á 4 de la tarde. Seña, dos mensualidades y dos más al retirar el título provisional, dentro de los 15 días de la venta. Pidan planos, datos y boletos á mis escritorios: Balcarce 180 y Carlos Pellegrini 20, Avellaneda. Después más detalles. v24

Arturo Demarco

*EN BANFIELD 20 LO*tes en 80 mensualidades sin interés. Base 5 $ la mensualidad, en un paraje que surge en vigorosa edificación. Mejoras ... Están distanciados á 4 cuadras de la calle General Rodríguez adoquinada con doble línea de tranvías eléctricos á plaza de Mayo número 102, á una cuadra de la calle Vieytes y del tranvía á vapor, á 8 cuadras justas de la estación del ferrocarril, dan frente á las calles Uriarte, Tucumán, San Juan y Godoy Cruz. Condiciones de pago, tres mensualidades al firmar el boleto y otras tres al firmar la escritura ante los escribanos Benza y Avila, Avenida de Mayo núm. 695 cuyos títulos se garanten perfectos y están á disposición del que quiera revisarlos. Remataré en los mismos.
EL DOMINGO 26 de Marzo á las 3 de la tarde. Tren gratis de ida y vuelta, que saldrá de la estación Constitución á las 2 de la tarde. Pidan planos y datos Maipú 131, de 3 á 5, Buenos Aires. m18

V. Virginillo

San Martín 22

*ESPINOSA esq MONTE EG*mont. Lindo terreno esquina, 10 por 30 á 1 cuadra de la avenida San Martín y de los tranvías 86, 94, 95 á plazo. Base $ 3 v. c.
EL DOMINGO 26 de Marzo á las 4 p. m. 1p

AÑASCO Y PALIQUE — 2 preciosos lotes de 10 por 33, á plazo, con mensualidades, á un paso de la avenida San Martín. Base, $ 5 v. c.
EL DOMINGO 26 de Marzo á las 5.30 p. m. entre edificios. Informes, San Martín 42 ó Giribone 911 — V. Virginillo. 1p

Corvera & Peralta Martínez

C. & P. M.

318—SAN MARTIN—326

CASAS

JUDICIAL — EN FLORES — Cuatro casas y tres terrenos todos en la misma manzana y linderos entre sí. Casas Varela 757, Varela 769, Monte 2657, Monte 2673 y terrenos calle Varela contiguos á las propiedades. Orden del señor juez doctor Baltasar S. Beltrán, secretaría del doctor Arechavala. Testamentaría de don Manuel Borrás Albiñana. Base, las dos terceras partes de las tasaciones respectivas.

EL DOMINGO 26 de Marzo, á las 3 de la tarde, en las mismas propiedades.

CASA VARELA 757 — 17m32 (20 v.) de frente por 44m16 (51 v.) Consta de 3 habitaciones, baño, cocina, sótano, etc. Cielos rasos de yeso, celosías, pisos de pino de tea en el interior, galería con balaustrada y escalinata de mármol, molino á viento con tanque, jardín con buenas plantas, fuente de aguas, etc. Base, pesos 11.491.72. La parte del corredor de esta casa que pasa á los lotes contiguos, quedará de propiedad de éstos.

CASA VARELA 769 — 8m66 (10 varas) por 35m76 (41v29) de fondo en el lado NE. y 35m50 (41v) en el del NO. Tiene dos habitaciones, cocina, baño y w. c., despensa, altillo y galería. Base, pesos 4.626.44.

CASA MONTE 2657 — 8m66 (10 v.) de frente por 30m95 (35v74) de fondo en el lado E. y 30m72 (35v47) en el del O. Consta de 3 habitaciones con pisos de pino de tea, cocina, w. c. y un galponcito de madera. Tiene verja y puerta de hierro al frente. Base, pesos 2.936.24.

CASA MONTE 2673 — 8m66 (10 varas) de frente por 30m72 (35v47) de fondo en el costado E. y 30m50 (35v22) en el del O. Se compone de 3 habitaciones con pisos de pino de tea, cocina, w. c., etc. Tiene verja y puerta de hierro al frente. Base, pesos 2.920.65.

TERRENOS CALLE VARELA — Uno de ellos tiene el núm. 767, los otros dos lindan con la casa núm. 757 por el costado NO. Cada lote consta de 8m66 (10 varas) de frente al NE. por 44m16 (51 varas) de fondo. Superficie de cada lote 382.42 m. c. (510 v. c.). En el lote Varela 767 existe una habitación de material, w. c. y altillo. Base, pesos 8 los 75 decímetros cuadrados ó sea la vara cuadrada. Escrituras por la oficina del escribano señor Lorenzo Mira. Por orden judicial exigiremos el 8 por ciento como seña y el 2 por ciento como comisión. Planos é informes en nuestra casa, 318 San Martín 326. —Corvera y Peralta Martínez. m10

GRAN CASA MODERNA, estilo hotel, rodeada de lindos jardines y con extenso terreno de 1.926 v. c. Ocupa una de las mejores situaciones de Flores, á menos de una cuadra de la Avenida Rivadavia, Curapaligüe 77. La apertura, así como se realice de Ramón Falcón, le dará frente también á esa calle. El edificio, de altos y bajos, es muy lindo y hecho con materiales elegidos, constituye una halagadora casa llena de comodidades y confort. Tiene instalaciones internas eléctricas, gas, aguas corrientes, adoquinado pago al frente y tranvía en la puerta. Está rodeada de compacta y buena edificación. Base, $ 70.000. Mitad al contado y mitad á un año con 6 por ciento de interés.

EL JUEVES 30 de Marzo, á las 3 de la tarde, en nuestra casa, 318 San Martín 326.

TERRENO — 22v75 de frente por 61 varas 51 de fondo en el lado N., 60v64 en el del Sur y 31v29 en el contrafrente.

EDIFICIO — Escalinatas de mármol en cada uno de sus cuatro costados, revestidos los frentes de piedra artificial con balcones y celosías.

PLANTA BAJA — Vestíbulo con mosaicos extranjeros, sala, salita, comedor, hall, un dormitorio, pieza de baño con revestimientos. Los altos, con escalera de mármol, consta de hall con mosaicos americanos, 5 dormitorios, pieza de baño con revestimientos, terraza, etc. En subsuelo, cocina económica, 2 habitaciones, despensa y pieza de baño. Los detalles son superiores; el estado es flamante. Visítese de 2 á 5. Informes, 318 San Martín 326. Títulos perfectos.—Corvera y Peralta Martínez. m14

JUDICIAL — URUGUAY 1154 — De la testamentaría de don Tomás Le Bretón. Terreno de 10 varas (8m66) de frente por 50 varas (43m30) de fondo, á pocas varas de la avenida Santa Fe, entre ésta y Arenales, lo que significa la más buscada situación del barrio aristocrático. Edificio de bajos y altos, que puede ser habitado mucho tiempo, aunque en esa situación vale pensar en la nueva obra que armonice con los elegantes edificios que constituyen aquel centro preferido. Orden del señor juez doctor Roberto Repetto, secretaría del doctor Carlos G. Marín. Base, $ 42.000, que representa la avaluación de contribución directa.

EL VIERNES 7 de Abril á las 3, en nuestra casa, 318 San Martín 326. Consta el edificio de sala, comedor, 5 dormitorios, baño con revestimiento, cocina, despensa, dos dormitorios en altos, sobre el frente y una pieza de baño y 2 piezas en altos en el interior para servicio. Los detalles se apreciarán mejor, visitando la casa. Seña 8 por ciento. Comisión 2 o|o.—Corvera y Peralta Martínez. m17

JUDICIAL — CHACABUCO 1317 á 1323. Entre Cochabamba y Garay. Un terreno de medidas superiores para la construcción de casas de alta renta. Su situación central, entre la plaza y estación Constitución y el Parque Lezama, de las que dista cuatro cuadras, asegura al capital que se emplee los más altos y firmes rendimientos. Existe una construcción antigua, compuesta de una casa de material y dos galpones. Orden del señor juez doctor Juárez Celman, secretaría del doctor Fox. Testamentaría de doña María [illegible] Manent. Base, $ 40.000 ó sea las dos terceras partes de la tasación.

EL DOMINGO 2 de Abril á las 3 de la tarde, en la misma propiedad. Mide 11m65 (13v49) de frente por 43m30 (50 varas) de fondo en el lado Norte. En el costado Sur á los 32m04 (37 varas) de la línea de la calle, tiene un martillo á favor de 18m61 (21v49) de N. á S. por 11m25 (13 varas) de E. á O. el que ensancha el contrafrente. Consta de zaguán de entrada, una pieza para escritorio, dos habitaciones, cocina, w. c. y patio. Tiene cloacas, etc. En el número 1323 existen dos galpones con paredes de material y techos de hierro, caballeriza con afirmado de granito, etc. No existe gravamen alguno ni contratos. Por orden judicial exigiremos el 8 por ciento á cuenta de precio y el 2 por ciento de comisión. Informes en nuestra casa, 318 San Martín 326. —Corvera y Peralta Martínez. m18

PETIT HOTEL EN PALERmo — Muy bien hecho y cómodo, con lindo jardín y amplio terreno. [illegible] 2958, entre Cerviño, adoquinada, [illegible] á 2 cuadras de la avenida Alvear y á igual distancia de la avenida Sarmiento, sobre el parque 3 de Febrero [illegible]. Base, $ 30.000. Mitad al contado y mitad á un año con pagaré hipotecario [illegible].

EL DOMINGO [illegible] de Marzo á las 3 [illegible] material y jardines al frente. [illegible] hall con mosaicos extranjeros, sala, comedor, pieza de baño con mosaicos, despensa, cocina, [illegible] con escalera de cedro, tiene [illegible] habitaciones, pieza de baño [illegible] aguas corrientes, terraza, etc. Título perfecto. —Corvera y Peralta Martínez. m1[illegible]

JUDICIAL — RAWSON 645 — Casa para habitación y lo es para renta dada su situación, á pocas cuadras de la avenida Corrientes y dentro de un barrio lleno de adelantos y con toda clase de elementos de movilidad y de vida á mano. Orden del señor juez doctor Gigena, á cargo del juzgado del doctor Ponce y Gómez, secretaría del doctor Bellini. Testamentaría de doña Rosaura Olivera. Base, $ 12.222.23.

EL DOMINGO 26 de Marzo á las 5 en la misma propiedad. Mide 8m66 (10 varas) por 34m64 (40v). Consta de zaguán con cancel, 6 habitaciones con cielos rasos de yeso y pisos de pino de tea, cocina, w. c., 2 patios, gas, etc. Seña 8 o.o. Comisión 2 o.o. Informes, 318 San Martín 326.—Corvera y Peralta Martínez. m19

CASA EN FLORES — CON cédulas nacionales. Varela 738, entre Monte y Lobos. Es bien hecha y ofrece comodidades para la habitación. Tiene adoquinado pago al frente y está rodeada de la numerosa edificación de ese barrio moderno. Base, $ 12.000. Tiene una hipoteca de $ 8.000 cédulas argentinas con la que podrá continuar el comprador.

EL DOMINGO 26 de Marzo, á las 3 de la tarde, en la misma propiedad. Mide 10 varas de frente por 47v[illegible] de fondo en el costado NO. y 46v60 en el del SO. Tiene una verja de material y cerco y jardín al frente, 7 habitaciones con cielos rasos de yeso, pisos de pino de tea y puertas exteriores de cedro, con celosías, pieza de baño con revestimientos, cocina con mosaicos, galería y 3 patios con mosaicos. Título perfecto.—Corvera y Peralta Martínez. m18

HOTELITO CENTRAL, Chacabuco 618. Precioso edificio de dos pisos y subsuelo, de elegante frente y distribución esmerada, construído expresamente para habitarlo el propietario bajo la dirección del arquitecto señor Sackmann. Listo para entrar á habitarlo. Base, $ 90.000. Tiene $ [illegible] cédulas argentinas que el comprador tomará á su cargo con los intereses al día de la escritura.

EL VIERNES 7 de Abril, á las 3, en nuestra casa, 318 San Martín 326. Ocupa una superficie de 20.80 varas cuadradas, y se distribuye en piso principal con amplio [illegible] salón, sala, comedor con escalinatas sobre el patio y jardín, antecomedor, toilette, todos estos locales con pisos parquet, mosaicos interiores, cocina, antecocina y carbonera. El piso alto se compone de vestíbulo, boudoir, 3 dormitorios, 2 piezas de baño, pieza-ropero, amplia terraza, 2 piezas y baño de sirvientes. En un piso más elevado, lavadero y azotea. El subsuelo consta de una pieza al frente, local de medidores, amplia bodega y despensa. La calefacción está preparada para salamandras y los detalles todos responden á las exigencias del día. Puede visitarse de 2 á 5. Corvera y Peralta Martínez.

PASO 147 ENTRE MITRE Y Cangallo. Contiene una casa antigua pero ante todo es un terreno de medidas excepcionales donde corresponde levantar un edificio de alta y segura renta, ó para habitación, contando para esos destinos con una situación central rodeada de los mejores adelantos edificios. Tiene afirmado de asfalto al frente. Base, $ 20.000. Ad corpus.

EL JUEVES 30 de Marzo á las 3 en nuestra casa, 318 San Martín 326. Mide 9v35 de frente por 26 varas de fondo. Consta de 4 habitaciones, cocina, patio, etc. Linda con un buen edificio de altos y bajos. Títulos perfectos.—Corvera y Peralta Martínez. m22

JUDICIAL — EN HURLINGham (F. C. P.) Una casa para negocio y habitación, á poca distancia de la estación Pereyra del F. C. C. B. A. Su terreno es de forma triangular y comprende la manzana L del trazado de ese pueblo con frente á tres calles. Juez Dr. de la Torre, secretaría de Lastra. Testamentaría de doña Rosa Gimarcelo de Ginocchio. Base, $ 4.000 ó sea las dos terceras partes de la tasación.

EL DOMINGO 16 de Abril á las 3 1|2, en la misma propiedad. Mide 20 m. 40 (23v55) de frente al NO. por 24 m. (27v71) en el lado NE. y 31m50 (36v37) en el Sur. Superficie 244.08 m. c. (325.46 v. c.) Consta de 2 salas para negocio y 2 habitaciones, cocina, w. c. y pozo de balde. Títulos perfectos. Seña y á cuenta de precio 8 o|o. Comisión 2 o|o. Informes en nuestra casa, 318 San Martín 326.—Corvera y Peralta Martínez. m10

CERRITO 845 á 851 — A MEdia cuadra de la plaza Libertad y á una y media del teatro Colón. El más notable terreno para una construcción moderna. 17 varas por 35. Superficie, 420 v. c. que edificadas por varios pisos darán la elevada renta que impone la situación descollante en que se halla. La transformación de este barrio central que se opera en momentos en que se han estudiado ya y aquilatado los últimos adelantos arquitectónicos, asegura sin duda alguna el mejor aprovechamiento del terreno, las comodidades superiores y la belleza del conjunto de edificios, que en tiempo breve han de constituir el núcleo más valioso de la ciudad. Venta con base de $ 85.000.

EL VIERNES 7 de Abril, á las 3, en nuestra casa 318 San Martín 326. Existe en el terreno una casa de 9 habitaciones y dependencias, que mientras se edifica puede dar renta. Título perfecto.—Corvera y Peralta Martínez.

LINDA CASA AL NORTE — Sobre Palermo. Serrano 2318, entre Güemes y Charcas, á 1 1|2 cuadra del bulevar Santa Fe, plaza Italia y Parque 3 de Febrero. El edificio es bien hecho y está en perfecto estado. Para habitación, como para renta, ofrece las mayores ventajas. Tiene adoquinado pago al frente y tranvías para todo destino. Base, $ 20.000.

EL DOMINGO 26 de Marzo á las 4, en la misma propiedad. Mide 10 varas por 35. Tiene buen frente de piedra artificial con balcones y celosías, zaguán con mosaicos y cancel, vestíbulo con mosaicos, 7 habitaciones con cielos rasos de yeso y pisos de pino de tea, pieza de baño con mosaicos y revestimientos, cocina con económica y servicio de aguas calientes, 2 patios con mosaicos, etc. Título perfecto.—Corvera y Peralta Martínez. m16

CASA SAN JUAN 1228 — Entre Márquez y Muñiz. Con adoquinado pago y tranvía al frente y dentro de un barrio de edificación moderna. El edificio es sólido y constituye una buena casa para habitación ó renta. Base, $ 18.000. Del precio pueden quedar $ 8.000 en hipoteca á 1 año de plazo con 7 o|o de interés.

EL DOMINGO 2 de Abril á las 4, en la misma casa. Mide 8v52 de frente por 30v44 de fondo y 8v42 en el contrafrente. Tiene frente de piedra artificial con balcón, zaguán con mosaicos y cancel, 6 habitaciones con cielos rasos de yeso y pisos de pino de tea, pieza de baño con mosaicos y revestimientos, cocina, patio con mosaicos, etc. Título perfecto. Corvera y Peralta Martínez. m23

TERRENOS

DOS TERRENOS CENTRALES. Estados Unidos 2259 y 2261 entre Pasco y Pichincha, á 1 cuadra del bulevar Independencia y á 4 de Entre Ríos. En el centro, pues, de un barrio importantísimo que cuenta con los mejores adelantos edilicios. Tienen medidas superiores para la edificación. En uno de ellos existen dos piezas de material. Base, $ 20.000 cada lote; con hipoteca cada uno de $ 15.000 hasta el 16 de Septiembre de 1912, con la que deberá continuar el comprador. Interés, 8 o|o anual.

EL DOMINGO 26 de Marzo á las 5, en los mismos terrenos. Cada lote mide 10 varas de frente por 40 varas de fondo. Títulos perfectos.—Corvera y Peralta Martínez. m16

JUDICIAL. NOTABLES terrenos en el centro del barrio Sur. 9 lotes de medidas especiales para la edificación de casas para habitación ó renta. Comprenden 7 de ellos la esquina Avenida Garay y Jujuy y los 2 restantes la esquina de Jujuy é Inclán. Están rodeados de afirmados y tranvías y de la compacta edificación de ese barrio de gran movimiento comercial y animación. Venta por orden del señor juez doctor Aureliano Gigena, secretaría de don D. Luzuriaga (hijo). Testamentaría de doña Margarita Mac Master Gibson de Dunn. Base, $ 20 los 75 decímetros cuadrados ó sea la vara cuadrada. Cuarta parte al contado y el resto por partes iguales á 6, 12 y 18 meses de plazo con 7 o.o de interés anual y garantía hipotecaria.

EL DOMINGO 23 de Abril, á las 4 en los mismos terrenos.

GARAY Y JUJUY. Con frentes al Norte y al Este. La esquina mide 14 mts. (16v16) á Garay por 25 metros 98 (30 vs.) á Jujuy. Superficie 363.12 ms. c. (484.38 vs. c.) Con frente á Garay hay 4 lotes de 8m66 (10 vs.) de frente cada uno por 25m98 (30 vs.) dos de ellos y 43m30 (50 vs.) de fondo el otro, teniendo el cuarto lote [illegible] (10v[illegible]) de frente por [illegible] de fondo y 6m[illegible] (7v50) en el contrafrente. Las superficies, respectivamente son de 229.98 m. c. (300 vs. c.), 374.98 m. c. (500 v. c.) y 339.90 m. c. (453.23 v. c.)

JUJUY E INCLAN. Frentes al Este y al Sur. El lote esquina mide 14 metros 92 (16v18) á Inclán por 23m73 (27v45) á Jujuy. Superficie 329.56 m. c. (439.44 v. c.) El lote lindero sobre Inclán, tiene 8m67 (10v02) de frente por 23m23 (26v73) de fondo, término medio y superficie de 200.45 m. c. (267.28 v. c.) Por orden judicial exigiremos el 8 o|o como seña y el 2 o|o de comisión. Planos é informes en nuestra casa, 318 San Martín 326.—Corvera y Peralta Martínez. m19

JUDICIAL — EN FLORES — Un precioso terreno central, Malvinas, adoquinada, entre Avenida Río IV con tranvía de ida y vuelta al centro y la calle Convención. Orden del señor juez doctor Baltasar Beltrán, secretaría del doctor Arechavala. Testamentaría de don Manuel Borrás Albiñana. Base, $ 5 los 75 decímetros cuadrados ó sea la vara cuadrada.

EL DOMINGO 26 de Marzo, á las 3 de la tarde, en el mismo terreno. Mide 8m66 (10 varas) de frente al Oeste por 28m26 (32v63) de fondo en el lado Sur y 29m56 (34v13) en el del Norte. Superficie, 250.36 m. c. (333.83 v. c.) El pago del adoquinado por cuenta del comprador. Escrituras por la oficina del señor Lorenzo Mira. Seña, 8 por ciento. Comisión, 2 por ciento.—Corvera y Peralta Martínez. m13

EN LA ENSENADA — POR cuenta del gobierno de Buenos Aires y por orden del Banco de la Provincia. Los terrenos inmediatos á la zona franca comercial. En grandes fracciones para industrias y para especular. Son tierras de inmenso porvenir. Se hallan á la mano del gran dock, el frigorífico, el canal del Este y el Puerto Oriental, preparadas por consiguiente para recibir el impulso que imprimirá á esa zona la inmediación de extenso tráfico comercial, de la instalación de fábricas é industrias y los mil motivos anexos á uno de los primeros puertos del país. La venta es á largos plazos, 20 o|o del importe al contado y el resto en 8 cuotas semestrales de 10 o|o cada una, con interés de 5 o|o anual pagadero por semestres anticipados y con garantía hipotecaria de los mismos terrenos.

EL MARTES 18 de Abril á las 3, en nuestra casa 318 San Martín 326.

DETALLE

6 grandes lotes entre los siguientes linderos: al NO., El estado y zona de ribera que los separa del canal de desagüe Este, al NE., J. Aramburu y G. F. de Paguerre, al SO., L. López y al SE. calle San Luis por medio con [illegible] en parte con Saturnino Unzué é hijos, á pocas varas del ramal [illegible] Los Talas y de la calle del puerto. Superficies, fracción A, 2.702.82 v. c.; fracción B. 1, 2.959.64 v. c. y B. 2, 2.959.64 v. c. La fracción C, se divide en 2 lotes de 6.827.69 y 6.248.43 v. c. Base, $ 3 la vara cuadrada ó sean los 75 decímetros cuadrados con los plazos establecidos. 4 grandes lotes, lindando al NO. con L. López, al SE., con la testamentaría de Zurita. Están á 11 cuadras al SO. de los anteriores, hacia La Plata. Superficies, fracción E, 6.819.36 v. c.; fracción F, 5.745.58 v. c.; fracción G, 5.745.58 v. c. y fracción H, 6.819.36 v. c. Base, 60 centavos la vara cuadrada ó sean los 75 decímetros cuadrados, con los mismos plazos. Los títulos son perfectos. Escrituras por la oficina del señor Juan Mendoza Zelis. Seña 8 o|o. Comisión 2 o|o. Informes y planos, 318 San Martín 326. Corvera y Peralta Martínez.

EN PLENO PALERMO — tres lindos terrenos á 2 cuadras de las Avenidas Sarmiento y Alvear. A pocas varas de la esquina de Cerviño; adoquinada y Darregueira, con frente, dos lotes á la primera calle y en la otra el restante. Tienen medidas superiores para la edificación de casas para habitación ó renta. Sin base. Mitad al contado y mitad á un año con pagarés hipotecarios é interés de 7 o|o.

EL DOMINGO 26 de Marzo á las 2, en los mismos terrenos. Cerviño entre Darregueira y Oro: lotes 6 y 7 de la manzana B. Mide cada uno 10 varas de frente al SO. por 40v98 y 39v51 de fondo, términos medios y respectivamente. Darregueira entre Cerviño y Demaría: lote 14 de la misma manzana. Mide 10 varas de frente al SE. por 51v76 de fondo en el lado SO., 52v46 en el del NE. y 10v14 en el contrafrente. Superficie, 521.18 v. c. Títulos perfectos. Escrituras por la oficina de don Severo Crespo.—Corvera y Peralta Martínez. m15

EN FLORES — TERRENO bien situado. A plazos. Malvinas entre la Avenida Río Cuarto, con tranvías de ida y vuelta al centro y Convención. Rodeado de la numerosa edificación de ese barrio moderno y lleno de adelantos. Tiene medidas superiores para la edificación. Sin base. Mitad al contado y el resto á 6, 12 y 18 meses con 7 por ciento de interés anual.

EL DOMINGO 2 de Abril, á las 2.30 de la tarde, en el mismo terreno. Mide 10 varas de frente al Este por 40v75 de fondo en el lado Norte y 42v41 en el del Sud. Título perfecto. — Corvera y Peralta Martínez. m22

CAMPOS

JUDICIAL — SOBRE LA ESTACIÓN Longchamps del F. C. del Sud, 4 kilómetros próximamente de Burzaco, entre esta estación y Glew, 6 chacras de 13 hectáreas y 8.594 m. c. cada una. Tierra excelente, alta y rica como las de esa zona afamada. A 4 cuadras de la estación del F. C. á un paso del Hipódromo de Longchamps y lindando con la villa de este nombre y Villa París. Son tierras destinadas á altos valores por su ventajosa situación y en breve tiempo serán reclamados por la división en lotes uniendo á ambas villas. Venta por orden del señor juez doctor Arturo Seeber, secretaría de Amoedo, hoy á cargo del doctor Meléndez, testamentaría de doña Luisa Carrere de Burzaco. Base, dos terceras partes de la tasación ó sea, de $ 1.600 á $ 1.800 la hectárea.

EL MIERCOLES 19 de Abril á las 3 p. m. en nuestra casa 318 San Martín 326. Los límites están constituídos al NO. por la Villa Longchamps; al NE., Juan R. Burzaco; al SO., la Villa París, antes Garín y SE. Burzaco, dando frente á calles en los rumbos SO. y SE. Las ventajas del negocio que resultan de la situación de los terrenos se ponen en evidencia mayor si se tiene en cuenta que se compra tierra de dividir en pequeños lotes á 8 y 9 centavos la vara. Las escrituras deberán otorgarse por la oficina del escribano señor Tomás A. Bravo, quien dará informes sobre los títulos. Seña 8 o.o. Comisión 2 o|o.—Corvera y Peralta Martínez. m10

SOBRE MERIDIANO V — En General Villegas, (hoy partido de Rivadavia). 762 hectáreas — A ocho kilómetros de Villa Sauce y á tres leguas de Meridiano V, sobre la proyectada línea del F. C. del Oeste, de las Toscas á Meridiano, cuyo ramal seguramente ofrecería la ventaja de una estación aun más próxima. Es tierra superior de condiciones generales, con 300 hectáreas alfalfadas, 200 trabajadas con agricultura y el resto de campo natural. Las aguas se hallan á 5 metros. Está todo cercado con buenos alambrados de 7 hilos y tiene 2 casas de barro y zinc, un galpón de esquila, baño para ovejas, 4 potreros y monte de forestales. La liquidación es [illegible], con base de pesos 140 la hectárea, al contado. Si el comprador lo desea puede solicitar de antemano un préstamo hipotecario.

EL JUEVES 6 de Abril, á las 3 en nuestra casa 318 San Martín 326.

Linderos al N. y NE. Luis A. Sauze, José Masliani y Alberto Lloyd, al SE. Luis Chotro, al O. de los Santos é Imaz y Ca., al Sur, varios que lo separan de Francisco Viñas. Es un negocio que no exige recomendarse; la situación por sí sola constituye un elogio. Título perfecto.—Corvera y Peralta Martínez. m12

CAMPO EN VILLEGAS — (hoy partido de Rivadavia), 3.000 hectáreas en 4 lotes. A dos y media leguas al NO. de la estación América y á 1 1|2 al NE. de la estación San Mauricio. La situación acredita las condiciones sobresalientes para agricultura y alfalfares. Las aguas se hallan de 3 á 5 metros, dulces y muy buenas. El campo viene siendo trabajado desde años atrás y actualmente lo está en agricultura, con contrato, teniendo 209 hectáreas que han sido alfalfadas para pastoreo. La venta responde á una liquidación de bienes y se efectuará con base de $ 130 la hectárea. Al contado. [illegible] comprador lo desea [illegible] de antemano un préstamo hipotecario.

EL JUEVES 6 de Abril á las 3, en nuestra casa 318 San Martín 326.

Linderos al NO. J. [illegible], al SO. Mauricio Durá [illegible], al NE. J. M. [illegible] J. Dubarry, al SE. Godofredo [illegible] y E. Salvi. El contrato rige hasta el 15 de Febrero de 1915. La mitad SO. á $ 7.50 la hectárea al año y la mitad NE. $ [illegible] por semestres anticipados. La inspección será más cómoda yendo por América. Allí en el almacén [illegible], de Fernández y Hno., se le facilitarán informes. Los títulos son perfectos. Informes en nuestra casa. Corvera y Peralta Martínez.

EN BURZACO

Los terrenos de la sucesión

Carrere de Burzaco

43 grandes fracciones que constituyen, casi todas, manzanas completas, con frentes a calles que se ajustan al trazado municipal del pueblo.

Están a 7 cuadras al O. de la estación Burzaco del F. C. del Sur, a media hora de Constitución, y son la natural expansión de ese pueblo hacia las villas Longchamps y Paris y hacia Llavallol. Tierras de gran porvenir que por la división y venta que ofrecemos, se incorporarán desde ya al progreso de esta zona importante que cuenta con uno de los mejores servicios ferroviarios, hipódromo, fábricas y extensa población.

La venta es por orden del señor juez Dr. Arturo Seeber, con base que varía entre 15 y 50 centavos los 75 decímetros cuadrados. Al contado.

UBICACION

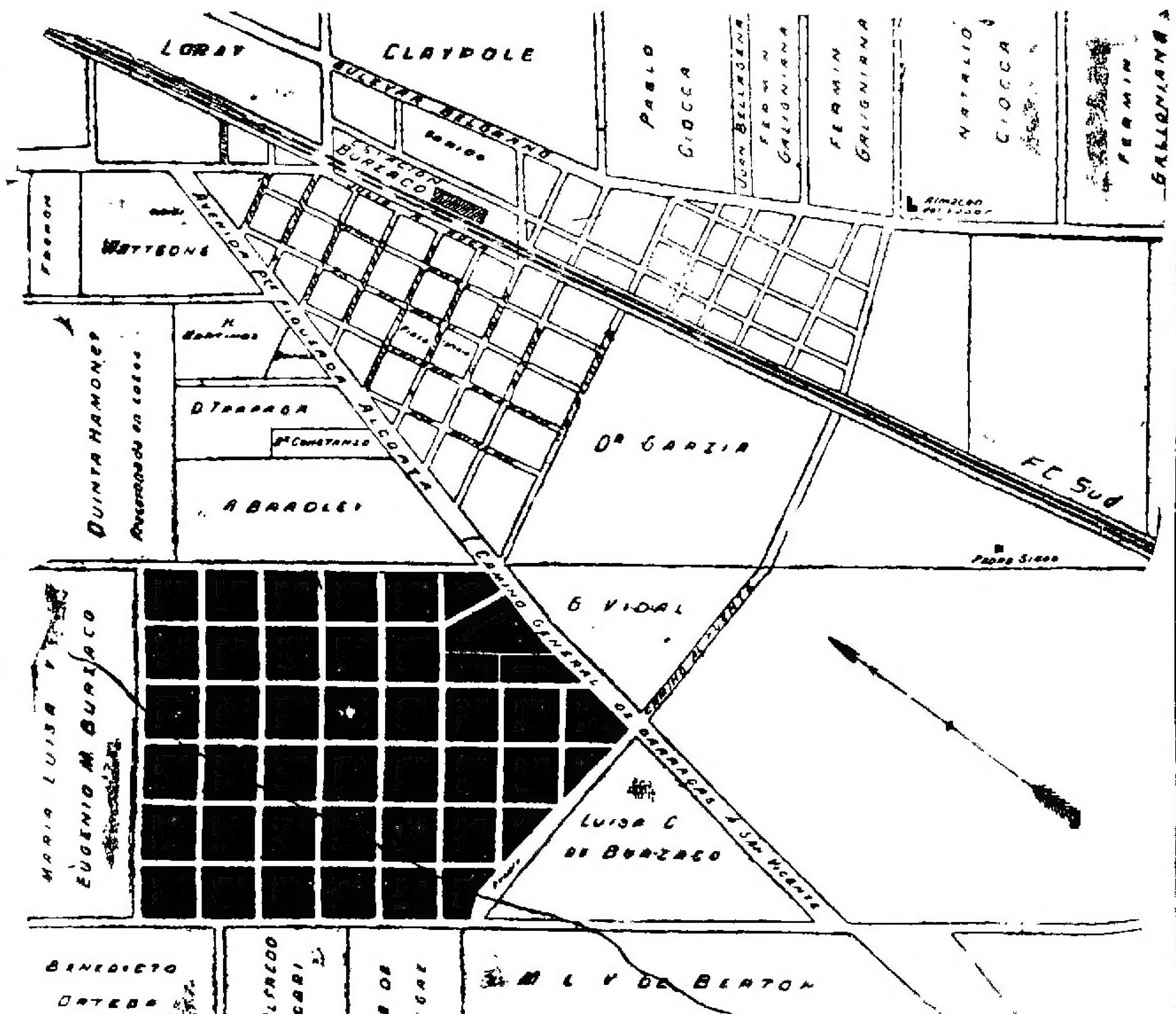

El Miércoles 5 de Abril, á las 3 p. m.

En nuestra casa 318 San Martín 326.

CORVERA & PERALTA MARTINEZ

JUDICIAL — LOS GRANdes terrenos de la sucesión [illegible] Burzaco, en el pueblo de Burzaco [illegible] 126.668.23 [illegible] cada [illegible] drados ó 45 [illegible] varas [illegible] calles lo que da lugar á [illegible] de cada una de ellas [illegible]. Están á 7 cuadras al Oeste de la estación del F. C. [illegible] la natural [illegible] expansión del pueblo de Burzaco hacia las Longchamps y París y hacia Llavallol, situación tan especial que formará el verdadero [illegible] que se diseña y favorecido por atractivos de índole diversa [illegible] aeródromo, grandes fábricas, etc., vinculados por cómodos trenes [illegible] ferroviarios. Es un negocio de especulación cierta porque se trata de la división de extensa zona [illegible] en una mano y este hecho [illegible] obstáculo y vincula [illegible] dos nuevos pueblos [illegible] favorecida por todo [illegible] urbano de los trenes [illegible] F. C. del Sud, colocando á [illegible] que ofrecemos [illegible] núcleos de población [illegible]. Por orden del señor juez doctor Arturo Seebei, secretaría de Amoedo, hoy á cargo del doctor Meléndez, testamentaría de doña Luisa Carrere de Burzaco. Base de 15 á [illegible] los 75 decímetros [illegible] ó sea la vara cuadrada. Al contado.

EL MIERCOLES 5 de Abril á las 3, en nuestra casa 318 San Martín 326. Los linderos generales son calles por medio [illegible] Alfredo Bradley y el pueblo de Burzaco al NO., María Luisa y Eugenio M. Burzaco al SE. [illegible] Vidal y Luisa C. de Burzaco y al SO. B. Ortega, parte hoy [illegible] Vacari y M. Alegre. Los planos [illegible] detalle y ubicación de cada fracción pueden solicitarse en nuestras oficinas. En ellos se especifican también la base de cada lote. La división sobre calles de 20 varas responde á las exigencias municipales. Las escrituras deberán ser otorgadas por la oficina del escribano señor Tomás Bravo, quien informará respecto á los títulos. Seña 8 o.o. Comisión 2 o.o. Más datos, 318 San Martín 326.—Corvera y Peralta Martínez. m3

PIETRANERA RISSO-PATRÓN & Cía

463—B. MITRE—463

POR ORDEN

— DE —

"La Edificadora del Caballito"

52 TERRENOS

— EN —

48 MENSUALIDADES

Es lo más valioso en ese barrio de los grandes progresos. Dan frente á las calles Caballito, Añasco, Cucha-Cucha, Planes y Franklin. A una cuadra, la avenida Gaona, con eléctricos; al lado, la calle Rojas, adoquinada, que comunica directamente con Rivadavia.

Los numerosos edificios nuevos que rodean los terrenos y los que actualmente se construyen, prueban que se trata de un barrio de positiva importancia. Recomendamos la visita.

BASE, 15 $ v. c.

PARA LIQUIDAR

El Dgo. 26 de Marzo

A LAS 3

En los mismos terrenos.

Pietranera, Risso-Patrón & Cía.

463 B. Mitre 463

1p

PARA CHACAREROS — EN Luján 139 hectáreas y 70 áreas de campo de primera clase, divididas en cinco fracciones. A una legua al O. de la estación Torres y á 15 cuadras al NO. de la parada Alastuay, ambas del F. C. Central de Buenos Aires. Están en esa ponderada zona que, por la excelencia de sus tierras y aguas, permite asegurar el máximo de rendimiento á cualquier clase de cultivos. Para quintas de verdura, para criaderos de aves, para granjas modelo, para todo tienen aplicación por sus condiciones naturales y por estar á menos de dos horas de la capital, es decir á las puertas del gran mercado consumidor. Base, pesos 350 la hectárea. Resueltamente para vender. Se trata de dividir un condominio.

EL VIERNES 24 de Marzo, á las 4, en nuestra casa, 463 B. Mitre 463. Son cuatro lotes de 25 hectáreas y uno de 39 hectáreas con 70 áreas, en el que están comprendidos una hectárea de monte de frutales, paraísos y álamos y las poblaciones de material existentes. Están unidos y se venderán con opción, lo que permitirá á un solo comprador adquirir las 139 hectáreas. El campo está ocupado por el chacarero Ficoseco y sus límites generales son: Por el NO. cañada de la Cruz, á 4 y 1|2 cuadras de la población; por el NE. Eufemio Duarte (hoy Pérez de la Raya); por el SE. R. Vicentelle y por el SO. Narcisa S. de Borzano. Figura en el plano gráfico á nombre de Miranda. En los alrededores se paga entre 40 y 60 pesos de arrendamiento por cuadra. Visítese antes del remate. Se va por Torres, donde hay siempre coche disponible. Título perfecto. Escrituras por la oficina del señor S. Cancevari. Seña, 8 por ciento. Comisión, 2 por ciento. Informes y planos, B. Mitre 463 — PIETRANERA, RISSO-PATRON y Cía.

GRUPO DE TRES CASAS — A largos plazos. Nuevas flamantes. Estados Unidos 3155 (esquina [illegible]) 3157 y 3167. A 1 1/2 cuadra de Independencia, á 3 de San Juan y á 3 de Belgrano. Con adoquinado pago, en ambos frentes y eléctricos á la puerta y en todas las calles vecinas. La situación es de lo más importante del barrio SO. de la ciudad. Base de la esquina pesos 28.000. De las otras dos $ 24.000 cada una.

EL DOMINGO 26 de Marzo, á las 4 p. m., en las mismas propiedades. Detalle. La esquina 9v85 por 31.10. Vestíbulo, sala, comedor, 4 dormitorios, baño completo y pieza para servicio, 7 balcones á la calle Estados Unidos. 3157, 8v96 por 31.96, término medio. Sala, comedor, 4 dormitorios, despensa, baño completo y 2 piezas para servicio. Estados Unidos 3167, 9v11 por 33.17, término medio. Sala, comedor, 4 dormitorios, despensa, baño y 3 piezas en altos. Toda la edificación es de primera clase. Cielos rasos de yeso, pisos de tea y mosaicos, zaguanes con mármoles y mayólicas, celosías, carpintería de cedro, con puertas Luis XV. Campanillas eléctricas, instalación para agua caliente y fría, cloacas, gas y aguas corrientes. No falta un detalle. Condiciones de pago: 1|3 parte al contado, 1|3 á un año y 1|3 á 2 años con 7 por ciento de interés anual. Título perfecto. Escrituras por la oficina del señor Alberto Wuille Bille. Seña, 8 por ciento. Comisión, 2 por ciento. Están desocupadas y se pueden visitar á toda hora. Las recomendamos, seguros de que interesarán. Informes, B. Mitre 463. PIETRANERA, RISSO-PATRON & Cía. m19

CASA SOLER 525, ENTRE Bulnes y Guise. Con adoquinado al frente y eléctricos números 25, 64, 68 y 96. Barrio nuevo, sumamente poblado y lleno de edificios modernos, ocupados por familias. Base, $ 25.000. A plazos. Ad corpus.

EL DOMINGO 26 de Marzo, á las 4 de la tarde, en la misma propiedad. Mide 10 por 63 varas y consta de frente imitación piedra con balcones y celosías metálicas, vestíbulo cerrado, sala, 4 dormitorios, comedor, baño, cocina, dos piezas en alto, despensa, balaustrada, gallinero y un galpón. Cielos rasos de yeso, pisos de tea y mosaicos, celosías, carpintería de cedro, cañería para agua caliente y fría, jardín y frutales, gas y semisurgente con agua muy buena. Visítese. Llaves en el almacén de al lado. Título perfecto. Seña, 8 por ciento. Comisión, 2 por ciento. Informes, B. Mitre 463.—PIETRANERA, RISSO-PATRON & Cía. m19

DOS CASAS EN EL CABAllito — A plazos. Avenida Directorio números 1602 á 1606 y 1608, esquina Malvinas. Por esta calle con adoquinado y acera de piedra pagos. A 5 cuadras de Rivadavia y á dos de Provincias Unidas y de Curapaligüe con eléctricos. Barrio que se desenvuelve rápidamente. Bases, de la esquina, $ 14.000, de la otra $ 10.000.

EL DOMINGO 26 de Marzo, á las 3 de la tarde, en las mismas propiedades. Detalle. La esquina, 11.72 vs. á Directorio por 20.40 á Malvinas, 23.40 en el otro costado y 15.[illegible] de contrafrente. Salón para negocio, 60 m. c., dos dormitorios, baño revestido, dos piezas en altos, cocina y [illegible] con bovedilla, galería y cloaca, etc. Renta $ 140 mensuales, [illegible] contrato por 3 años. La otra, lote 10 por 24.29 varas, término medio, zaguán decorado, sala, dos dormitorios, baño revestido, dos piezas en altos, galería. Los dos edificios [illegible] con cielos rasos de yeso, pisos de tea y mosaicos, carpintería de cedro, cristales ingleses y demás comodidades. Condiciones de pago: 1|2 al contado y 1|2 á 1 ó 2 años con 8 por ciento de interés y con 9 por ciento de interés si se desea plazo de [illegible] años. Título perfecto. Escrituras por la oficina del señor Andrés L. Beruti. Seña, 8 por ciento. Comisión, 2 por ciento. Informes, B. Mitre 463. PIETRANERA, RISSO-PATRON & Cía. m19

NEGOCIO Y FAMILIA — Casa Rojas 931 al 33, entre Planes y Franklin. Con adoquinado al frente. A una cuadra de Gaona con doble vía de eléctricos. Es una situación de gran porvenir. Base, $ 10.000, de los cuales pueden quedar, si lo desea el comprador, pesos 5.846.40, pagaderos en 87 mensualidades de $ 67.20.

EL DOMINGO 26 de Marzo, á las 2.30 de la tarde, en la misma propiedad. Mide 8v08 por 27.71 y consta de salón para negocio, dos piezas, cocina y un galponcito de madera. El salón está preparado para altos. Cielos rasos de yeso y bovedilla, pisos de tea y mosaicos, agua corriente y gas. El empedrado del frente será por cuenta del comprador. Título perfecto. Seña, 8 por ciento. Comisión, 2 por ciento. Informes, B. Mitre 463. — PIETRANERA, RISSO-PATRON & Cía. m19

LO MAS NOTABLE DEL Caballito.—52 terrenos en 48 mensualidades. Por orden de La Edificadora del Caballito. Con frente á las calles Caballito, Añasco, Cucha-Cucha, Planes y Franklin. A una cuadra de la Avenida Gaona, con doble vía de eléctricos y al lado de la calle Rojas, adoquinada. Rodeados de edificios modernos, cuyo número aumenta de un día para otro. La misma sociedad vendedora está construyendo actualmente varias casas, en las manzanas que ocupan los terrenos que ofrecemos, terrenos que son indicados para levantar la casa propia, en razón de la gran importancia que toma el barrio. Entran en la venta 9 preciosas esquinas. Base, $ 15 la vara cuadrada. Con orden terminante de liquidar.

EL DOMINGO 26 de Marzo, á las 3 de la tarde, en los mismos terrenos. Las superficies varían entre 212 y 539 v. c. La venta se hará dando opción amplia; siguiendo nuestra costumbre, pedimos que se visiten los terrenos antes del remate, en la seguridad de que interesarán fuera de toda duda. Condiciones de pago: tres mensualidades en el acto del remate y tres más al recibir la libreta, dentro de los 30 días de la venta. Las mensualidades restantes se pagarán del 1o. al 5 de cada mes, en el escritorio de La Edificadora del Caballito, Rivadavia 5380. Descuento del 12 por ciento sobre las 42 mensualidades restantes al que pague al contado. Títulos perfectos. Escrituras por la oficina del escribano señor Gumersindo Bustos, después de pagar 10 mensualidades. Comisión, 2 por ciento. Informes y planos, B. Mitre 463.—PIETRANERA, RISSO-PATRON & Cía. m19

LAS TIERRAS DE NECOchea.—Una venta excepcional. En la situación de más seguro porvenir, 13 chacras, números 59 á 62, 80 á 83 y 92 á 95, divididas en 192 fracciones de una manzana cada una, todas con frente á calles de 20 varas de ancho y dentro de líneas municipales. Con dos diagonales, Feliciano Montes y Alberto Nazarre, también de 20 varas de ancho, que comunican con la ciudad y con la explanada de las grutas, respectivamente. Terrenos completamente llanos, en los que no hay un solo médano, y que se encuentran justamente en la zona que corresponde á la parte central de la espléndida playa, cuya orilla se verá muy pronto totalmente cubierta de balnearios. Base, 25 centavos la vara cuadrada, á plazos. Para vender aún por la base.

EL DOMINGO 9 de Abril, á las 2.30 de la tarde, en el hall del Príncipe Jorge, Cuyo 1234. Después más detalles. Entretanto, ofrecemos un folleto ilustrado en el que se encuentran datos completos de esta gran venta y en el que se estudia la situación actual de Necochea. Pídanlo á nuestra casa, B. Mitre 463. — PIETRANERA, RISSO-PATRON & Cía. m19

EN NECOCHEA — 15 LOtes y una casa. En la mitad SE de la chacra núm. 44. Con frente á dos bulevares, uno de los cuales va rectamente al balneario Necochea Hotel. Lindando con las quintas y con mucha edificación en contorno. Son 14 lotes de media manzana con 6.666 v. c. cada uno y uno de una manzana entera (13.333 v. c.) en el cual está comprendido un edificio de un salón y 4 piezas, con frutales, parrales y plantas de sombra que ocupan media manzana y dos piezas más separadas. El edificio principal lo ocupa el colegio número 10 y renta $ 50 mensuales, por cuenta del consejo escolar. Base, 25 centavos la v. c., mitad al contado y mitad á 6 meses, con pagaré hipotecario y sin interés.

EL LUNES 3 de Abril, á las 4 de la tarde, en nuestra casa, B. Mitre 463. Dadas las causas que determinan el crecimiento de la ciudad de Necochea, se puede afirmar que allí el valor de la tierra irá en aumento día por día. Recordamos que han empezado las obras del puerto (Véase "La Razón" del 3 del corriente) que en breve se construirá la rambla; que se tenderán líneas de tranvía entre la estación, la ciudad, el puerto y la playa y que se harán muchas obras públicas y particulares. Por estas razones comprar tierra en Necochea es siempre hacer negocio; pero hay que comprar pronto, si se quiere aprovechar condiciones ventajosas. Título perfecto. Escrituras por la oficina del señor Eduardo Badino. Seña, 8 por ciento. Comisión, 2 por ciento. Informes y planos, B. Mitre 463 - PIETRANERA, RISSO-PATRON & Cía. m19

Cadret y Furst Zapiola

Manuel V. Cadret, José Luis Furst Zapiola. Reconquista 434

FRENTE A LA ESTACION Villa Devoto, F. C. P. Propiedad Sanabria 3796 esquina Morán. Mide 14 varas 07 por 33 varas 71 y consta de tres habitaciones, 2 para servicio, baño, cocina, etc. Base, $ 9.000. Mitad al contado y mitad á 1 año de plazo con 7 o|o de interés y garantía hipotecaria.

EL DOMINGO 26 de Marzo á las 5 p. m., sobre la propiedad. Título perfecto. Seña 8 o|o. Comisión 2 o|o. Por más datos, ocurrir á nuestra casa, Reconquista 434.—Cadret y Furst Zapiola. m14

EN SANTOS LUGARES. — Frente mismo á la estación del F. C. P., 2 casas y 4 terrenos á plazos. Después detalles.

EL DOMINGO 2 de Abril á las 4, sobre los mismos. Título perfecto. Seña 8 o.o. Comisión 2 o|o. Pidan planos á nuestra casa, Reconquista 434.—Cadret y Furst Zapiola. m14

*EN CASEROS — 11 TERRE*nos entrando 3 esquinas, á solo cuadra y media de la estación. Base 2 $ la vara, á plazos. Después detalles.

EL DOMINGO 2 de Abril á las 2 de la tarde, sobre los mismos. Títulos perfectos. Seña 8 o|o. Comisión 2 o|o. Pidan planos á nuestra casa, Reconquista 434.—Cadret y Furst Zapiola. m14

Luis Torres y Cía.

*EN MARTINEZ — PARA es*peculadores. Parte de los terrenos conocidos por de don Quintín de los Santos. 96.865.72 varas cuadradas en tres fracciones, con frente al bulevar Centenario (adoquinado) y á las calles Nouguier y Pacheco. Sin base. 1|3 parte al contado, 1|3 parte á un año y 1|3 parte á 2 años de plazo, con 7 por ciento de interés.

EL DOMINGO 26 de Marzo á las 3 p. m., sobre los mismos. Los terrenos que ofrecemos son por su altura y excepcional ubicación los mejores de cuantas fracciones se han vendido hasta la fecha en Martínez. A pocas cuadras de la estación, con frente una gran parte al bulevar Centenario, por el que pronto correrá una línea de tranvías, cuya construcción empezará muy en breve. Los terrenos se presentan aptos tanto para especulación por lotes como para hacer en ellos hermosas casas-quintas. Martínez es de los pueblos del Norte el más pintoresco y el de más porvenir. Dentro de éste, las fracciones en venta son las más favorecidas, pues están rodeadas de grandes quintas, como las de Lacroze, jardín de Perollet (hoy señor Tomás E. de Anchorena) y otras. Por otra parte la forma de pago ofrece una ventaja más que, unida á lo que la tierra significa, hacen que esta venta sea una ocasión de realizar un excelente negocio. Títulos perfectos. Seña 8 o|o. Comisión 2 o|o. Por datos y planos á nuestra casa, Cangallo 417. Luis Torres y Cía. m18

Mario Seeber & Delucchi

*JUDICIAL — EN EL PUE*blo de Merlo. 72 lotes frente al bulevar Coronel Falcón y á las calles Lavalle, Saavedra, Azcuénaga, Paso y Mercedes. A pocas cuadras de la estación. Venta en 30 mensualidades. Base, $ 3 por mes el lote. Orden de los suscriptos, liquidadores del concordato de don Samuel Masel, cuyos autos tramitan en el juzgado del doctor Tristán M. Avellaneda, secretaría del doctor Navarro.

EL MARTES 28 de Marzo á las 1 de la noche en el salón de la sociedad Giuseppe Garibaldi, calle Cuyo 2413. Seña 3 mensualidades en el acto del remate y tres más al recibir el título provisional. Comisión 2 o.o. Planos y más datos en nuestra casa, B. Mitre 344.—Mario Seeber y Delucchi. m21

LEONI y BERETTA

CORRIENTES 531

EN VILLA DEVOTO — EN 60 meses, calle Mercedes esquina Nogoyá, 6 notables terrenos bien ubicados, rodeados de edificación próxima y donde la tierra ha adquirido una gran valorización; lotes ideales desde 180 varas hasta 381 vs. Villa Devoto hoy con numerosos trenes diarios dos líneas de tranvías, es el punto preferido para la casa propia. Recomendamos visiten estos lotes. Venta sin base á tanto la vara cuadrada, en 60 meses sin interés. Seña 3 meses en el acto del remate, 3 meses al retirar la libreta. Títulos definitivos una vez abonadas 20 mensualidades ante el escribano señor Manuel S. Pasel. Comisión 2 o/o.
EL DOMINGO 26 de Marzo á las 3, sobre los mismos. Informes, Corrientes 531.- Leoni y Beretta. m12

EN VILLA DEVOTO — A 4 cuadras de la estación. Calle Bahía Blanca esquina Simbrón, 2 notables terrenos de 346.60 vs. y 300 varas cada uno lote ideal formando esquina bastante lleno de atractivos y rodeado de hermosas casas quintas, lo mejor de esa zona. Venta como judicial, ordeterminante de vender sin base á tanto la vara cuadrada; mitad al contado 1 2 á 6 y 12 meses de plazo, sin interés. Títulos perfectos. Seña 8 o/o. Comisión 2 o/o. Si resultan dos compradores escrituras ante el escribano señor Manuel Pasel, y si resulta uno sólo, el que el comprador designe.
EL DOMINGO 26 Marzo á las 3.30, sobre los mismos. Mayores informes y planos, Corrientes 531.—Leoni y Beretta. m12

...tio de mosaico, galería y todas las comodidades necesarias. Base, $ 34.000, el comprador podrá tomar en hipoteca de 15.000 pesos á 2 años de plazo. El remate se efectuará
EL DOMINGO 2 de Abril á las..... de la tarde sobre la misma. Títulos perfectos. Seña 8 o/o. Comisión 2 o/o. Mayores informes, Corrientes 531. Leoni y Beretta. m22

EN BERNAL — UN LOTE con estratégica posición. Dista dos cuadras del tranvía que va á Quilmes, 1 2 cuadra del camino de automóviles, á 3 de la plaza de Bernal y á 5 de la estación. Mide 10 por 32 varas. La edificación y comercio de sus contornos hacen aún más interesante esta ubicación. Sin base á tanto la vara cuadrada.
EL MARTES 28 de Marzo á las 3.30 en nuestra casa, Corrientes 531. Seña 8 o/o. Comisión 2 o/o. Leoni y Beretta. m23

EN SAN MIGUEL — 6 LOTES ...entrando dos espléndidas esquinas, lotes ... 16 de la manzana 59 ... de la manzana ... calles Maipú ... Esteban ... esquina Gorman ... Florencio ... Son lotes de 800 á 1.100 varas, susceptibles de convertirse en ... quintas ó ... [illegible]
EL MARTES ... á las 3.30 ... Leoni y Beretta. m23

*EN TEMPERLEY — 70 man*zanas de mayor importancia ... [illegible] ... Venta en 48 mensualidades sin interés ... de Abril ... detalles ... Corrientes 531. [illegible]

EN VILLA BALLESTER ... la avenida ... [illegible] ... Villa Ballester ... á tanto ... [illegible] ... Leoni y Beretta. m24

EL GRAN REMATE DEL DIA

1.000.000

UN MILLON DE LADRILLOS GRATIS

El PUEBLO GARIN

Sobre la misma estación.

3000 LOTES
462 QUINTAS
70 CHACRAS

EL DOMINGO 2 DE ABRIL

Tren gratis de la vieja estación Retiro á la 1.20. Pida usted plano y fotografías, Corrientes número 531.

LEONI & BERETTA

EL PUEBLO GARIN — 3.000 ... [illegible]

...EN FLORES ... [illegible]

FLORIDA

219 lotes 219

SIN BASE A TANTO LA VARA

EL DOMINGO 26 DE MARZO

LEONI & BERETTA

FLORIDA — 219 LOTES ... [illegible] ... dores de la capital ... [illegible]

F. González Elizalde

San Martín 92. U. T. 1592, Avenida v31

PARA ESPECULAR

2 lindos negocios

COMO JUDICIAL

40.000 varas cuadradas en las Lomas del Mirador, sobre la avenida Provincias Unidas y bulevar de Circunvalación.

Base 60 centavos, á plazos

EN SAN VICENTE

F. C. SUD

284.000 varas cuadradas en ... lotes ... vara cuadrada, á plazos

El Jueves 30 de Marzo

A las ... de la tarde, en mi escritorio San Martín ... Léanse ... [illegible]

*PARA ESPECULAR — CO*mo judicial, por división de condominio 40.000 varas en las Lomas del Mirador, al lado de la Avenida Provincias Unidas, bulevar de Circunvalación ... 122 metros ... mensualidades ... [illegible] ... Base 60 centavos vara ... Títulos perfectos ... por ciento de comisión ... se rematará
EL JUEVES 30 de Marzo á las 4 de la tarde, en mi escritorio, San Martín 92. Mayores informes ... San Martín 92. F. González Elizalde. m19

EN HAEDO — LINDANDO con la casa-quinta: dos lindos ... esquina y tiene dos piezas, baño, cocina, w. c., galpón ... terreno de 900 ... $ 7.000 mitad al contado y mitad á 1 y 2 años ... interés del 7 ... la otra tiene tres piezas, cocina, baño ... cielos rasos de yeso ... frutales ... Base, $ 2.000 en las mismas condiciones que la anterior. Se rematarán
EL JUEVES 30 de Marzo, á las 4 de la tarde, en el escritorio San Martín 92. F. González Elizalde. m19

SOBRE LA Av. RIVADAVIA

y la ESTACION DE HAEDO

La ... de ...

8 lindos lotes

A PLAZOS

El Domingo 26 de Marzo

A LAS 3.30 P. M.

EN LA MANZANA DEL COLEGIO

... [illegible] ... á plazos

El Domingo 26 de Marzo

A LAS 4.30 P. M.

... F. GONZALEZ ELIZALDE.

*SOBRE LA AVENIDA RI*vadavia ... Haedo ... Base $ 2.50 ... Tercera parte al contado y el resto á 6 y 12 meses á interés del 6 por ciento. Escrituras por la oficina del señor ...
EL DOMINGO 26 de Marzo á las 3.30 de la tarde. Informes, San Martín 92. F. González Elizalde. m19

EN SAN VICENTE (F. C. S.) 284.000 ... en cuatro lotes. Base, 5 ... vara cuadrada ... tercera parte al contado y el resto á 6 y 12 ... [illegible] ... á 40 minutos de ... [illegible] ... el señor ...
...EL JUEVES 30 de Marzo á las 4 ... en nuestro escritorio ... San Martín ... m19

EN HAEDO — F. C. OESTE ... [illegible]

Giménez Zapiola, Panelo y Cía.

JUDICIAL — EN PERGAMINO
Dos espléndidas chacras. Superficies: 159 hectáreas, 64 áreas y 42 hectáreas ... Dentro del ... del pueblo á 1½ leguas de la ... provincia de Buenos Aires ... Hernández, ... Ramírez, su concurso ... la chacra núm. 59 ... Superficie ... 51 Areas. Linderos: al ... al SE con la núm. 57 ... Edificio de material ... tanque australiano, seis ... con alambres de seis hilos y ... varillas ... medio postes ... 110 hectáreas alfalfa y 40 hectáreas con avena. Base $ 43.43.44 ... la chacra núm. 57 ... Superficie ... hectáreas ... Linderos ... [illegible] ... la otra chacra ... [illegible]
... Giménez Zapiola y Cía., Florida 238 ...

JUDICIAL — EN RIVADAVIA ... [illegible] ... Base $ 1.440 ... 10 por ciento. Comisión 2 por ciento.
EL DOMINGO 26 de Marzo, á las 2 de la tarde en el mismo terreno ... Zapiola, Panelo y Cía. Florida 238 m12

JUDICIAL — EN PERGAMINO
En el mismo concurso. Una buena propiedad con tres mil metros cuadrados de terreno. Situada sobre la calle General Mitre esquina Varela ... [illegible] ... 10 por ciento. Comisión ...
EL DOMINGO 26 de Marzo, á las ... en la misma propiedad ... Zapiola, Panelo y Cía., Florida 238 m12

EN CAMPANA ... [illegible]

José Ricciardelli

EN LOMAS DE ZAMORA ... [illegible]

AVENIDA TRIUNVIRATO Y Thames núm. 368. Propiedad moderna y elegante. Mide 10 por 56; tiene 10 habitaciones principales y dependencias, lindo frente de piedra artificial y balcones, reuniendo además todas las comodidades que puede pedir el más exigente; tiene adoquinado pago á su frente y está al lado de los tranvías para todas direcciones. Base, $ 30.000 con cédulas y á largos plazos. Visítese, seguro que agradará á todos; tanto por la solidez de su construcción como lo central de su ubicación.
EL JUEVES 30 de Marzo, á las 4 de la tarde, en mi escritorio, San Martín 92.—F. González Elizalde. m19

*EN HAEDO — EN 60 MEN*sualidades, dos lindos terrenos, al lado del colegio y la plaza, y á 3 cuadras de Rivadavia, calle Maipú entre Convención y Alegría, miden 10 por 50 cada uno; están lindando con regias casas y reunen ventajas para edificar en ellos lo que se quiera; tres meses en el acto del remate y tres á la entrega del título por la oficina del señor Rodríguez.
EL DOMINGO 26 de Marzo, á las 4.30. Informes, á San Martín 92.—F. González Elizalde. m19

LINDERA A LA ANTERIOR Thames 366, es de construcción sólida y elegante, como la primera y reune comodidades suficientes para que habite en ella el más exigente, tiene 7 habitaciones y dependencias y está preparada para altos. Mide 9x56 varas. Visítese y no se descuide su adquisición. Base, $ 20.000 á largos plazos.
EL JUEVES 30 de Marzo, á las 4 de la tarde, en mi escritorio, San Martín 92. F. González Elizalde. m19

*EN FLORESTA — TRES TE*rrenos sin base, pagaderos parte al contado y parte en mensualidades, dos lotes calle Hilario entre Miralla y Poda. Miden 10 por 37 cada uno y el otro Miralla al lado de la Avenida Campana. Mide 10x35, están entre edificados y pronto el tranvía sobre la Avenida Campana. Escrituras por la oficina del señor Puig Lomez.
EL JUEVES 30 de Marzo, á las 4 de la tarde, en mi escritorio. Informes, San Martín 92. F. González Elizalde.

EN HAEDO — SOBRE LA Avenida Rivadavia. Una casa-quinta, calle ... núm. 132 y Rivadavia. Mide ... por 46 y se compone de sala, cuatro dormitorios, comedor, cocina, w. c., caballeriza, cielos rasos de yeso, árboles frutales y plantas de todas clases ... Base, $ ... mitad al contado y mitad á un año á interés del 7 por ciento.
EL DOMINGO 26 de Marzo, á las 3 de la tarde. Informes, San Martín 92.

*EN HAEDO — EN LA man*zana del colegio y frente ... la notable escuela ... dividida en 5 lotes de medidas convenientes para edificar ... Dista dos cuadras de R... y está en ... Base $ 2.50 ... tercera parte al contado y el resto á 6 y 12 meses á 6 por ciento.
EL DOMINGO 26 de Marzo, á las ... de la tarde. Informes, San Martín ... F. González Elizalde. m19

*SOBRE LA AVENIDA RI*vadavia en Haedo ... San Justo ... á 20 varas de la Avenida ... y 5 cuadras de la estación ... Base, $ 2 ... vara cuadrada. Tercera parte al contado, el resto á 6 y 12 meses ... 6 por ciento.
EL DOMINGO 26 de Marzo, á las ... Informes, San Martín 92. F. González Elizalde. m19

EN HAEDO — TERRENO ... vista de dos piezas de material ... árboles, cerco ... calle Sulpacha entre San Martín y Belgrano. Mide 30 por 62.29. Superficie 1.750 ... está á tres cuadras de Rivadavia y 5 de la estación del Sud. Tiene $ 3.542 que se pagan en mensualidades de 160 ... y el excedente al contado. Visítese que es negocio conveniente.
EL DOMINGO 26 de Marzo, á las ... de la tarde. Informes, San Martín 92. F. González Elizalde. m19

EN SAN VICENTE (F. C. S.) 174.840 varas cuadradas en un lote, ... en la venta todo lo ... y demás. Dista 10 cuadras más á menos del pueblo, municipalidad, iglesia, plaza ... Linda con el doctor Garibaldi, H. Molina y otros, y ... Avenida Rivadavia de San Vicente á Glew; es conocido por la chacra de Garí. Reconoce una hipoteca de $ 8.073 que se paga en mensualidades de $ 119.23 ... una sin interés y el excedente al contado. Escrituras por los escribanos señores Marquesa y Noceda. Se rematará
EL JUEVES 30 de Marzo, á las 4 de la tarde, en mi escritorio, San Martín 92. F. González Elizalde. m19

EN MARTINEZ (PUEBLO) ... linda casa estilo chalet y 2 terrenos ... entre la avenida ... y ... Acosta ... [illegible] ... luz eléctrica y otros ... Base $ 12.000 ... al contado y el resto á 6, 12 y 18 meses ...
EL DOMINGO 2 de Abril á las 5 p. m. Informes, San Martín 92. m22

EN SAN VICENTE, F. C. Sud ... 40 minutos de Constitución ... [illegible] ... á tanto ... á liquidar ...
EL JUEVES 30 de Marzo á las 4 p. m. en mi escritorio San Martín 92. Títulos perfectos. Seña 8 o/o. ... F. González Elizalde. m22

Rómulo Carbia

*SOBRE EL TRANVIA ELEC*trico ... hermosos lotes entre ... Provincias Unidas ... [illegible] ... de 10 centavos á la plaza de Mayo ... de 10 a 12 varas de frente por 30 á 40 varas de fondo ... Títulos perfectos ...
EL DOMINGO 26 de Marzo á las ... m22

ESQUINA ESPLENDIDA ... [illegible]

A. Loheto

EN VILLA PORVENIR ... [illegible] ... en mi escritorio ... A. Loheto

Arturo Barros & Cía.

*EN BELGRANO — CABIL*do y Monroe. Dos magníficas casas. Cabildo 2586 al 88 y 2525 entre la Avenida Monroe y calle Guanacache, cuyos terrenos miden 10 por 40 varas y 10 por 50 varas, respectivamente. Consta la primera de salón de negocio, 3 dormitorios, cocina, baño, galería y entrada independiente para familia; zaguán, cielos rasos de yeso, buena carpintería, agua corriente, gas y luz eléctrica. La segunda tiene 3 dormitorios, cocina, baño y galería y demás comodidades, como la primera. La mejor ubicación de Belgrano, con adoquinados de primer orden, con tranvías eléctricos á su frente y en la esquina. Paraje de edificación compacta y donde la valorización de la propiedad se acentúa más visiblemente. Se trata pues, de un negocio interesante, no sólo por la excepcional ubicación, sino por la oportunidad de adquirir dos propiedades que dan buena renta. Base, pesos 22.000 cada una.
EL DOMINGO 26 de Marzo, á las 5 p. m., en las mismas. Seña 8 o/o. Comisión 2 o/o. Informes, Arturo Barros y Cía. m17

*EN VILLA DEVOTO—DEN*tro de la capital. A plazos. La conocida quinta de Andrade, calles Mercedes, Asunción y Chivilcoy; dividida en 5 lotes, entrando dos esquinas y dos buenos edificios con todas las comodidades y confort, las que producen de renta pesos 150 y 70 cada una.— En el mismo centro de este aristocrático barrio y rodeados de los mejores chalets, donde nadie vende. A pocos metros del tranvía eléctrico que hace el recorrido hasta plaza Mayo en 20 minutos con tarifa de 10 centavos y á una cuadra de la estación del ferrocarril Pacífico, la que en breve electrificará sus líneas. Sin base, á tanto la vara. Condiciones de pago: tercera parte al contado y el resto á 6, 12, 18, 24 y 30 meses, con interés del 6 por ciento anual.
EL DOMINGO 26 de Marzo, á las 4.30 de la tarde, en los mismos. Títulos perfectos y definitivos por ante el escribano J. H. de Elía, San Martín 73. Seña, 8 por ciento. Comisión, 2 por ciento. Informes y planos San Martín 50.—Arturo Barros y Cía. m17

Villa Numancia

A ... cuadras de la estación Glew del ferrocarril del Sud y rodeando la estación del mismo nombre de la Compañía General de F. F. C. C. de la Provincia de Buenos Aires, ramal á La Plata, á sólo 40 minutos de la estación Federal ... de Adrogué, el pueblo más ... del Sur. El futuro de Villa Numancia será un nuevo centro de población progresista y comercial, en situación magnífica ... [illegible] ... y lindando con el camino real de Avellaneda á San Vicente ... [illegible] ... lotes amojonados ... [illegible] ... mensualidades sin interés ... escritura inmediata por ante ... 3 mensualidades en el acto del remate y 3 más al recibir la libreta dentro de los tres días. Las subsiguientes se pagarán en el Banco de Galicia del 1 al 10 de cada mes. Bases, $ 1.50 por mes cada lote y $ 5 ... de manzana. Descuento del 20 ... por pago al contado.
EL DOMINGO 16 de Abril á las 2 de la tarde en los mismos terrenos con tren expreso gratis que saldrá de la estación Vélez Sársfield, á la 1 p. m., continuando con el saldo el lunes 17 á las 8.30 de la noche en ... Informes ... Arturo Barros y Cía., San Martín 50. m16

*CORDOBA 3215 — PROPIE*dad de renta y especial para cochería ú otro negocio análogo. El terreno se compone de 10 varas de frente por 77 1 2 varas de fondo con un martillo á favor de 10 por 37 varas 5 las 40 varas, ó sea un total de un mil ciento cincuenta varas cuadradas. Es éste uno de los parajes más codiciados de la metrópoli no sólo por estar provisto de todos los adelantos de los barrios céntricos, obras de salubridad, etc., sino por hallarse precisamente en una de las más importantes arterias del Norte. El edificio consta de gran galpón al frente, dos piezas de material y 4 de madera, caballeriza con 29 boxes, espacioso depósito para forrages y como todas las construcciones de esta índole, sujeta á las reglamentaciones municipales. La propiedad reconoce una hipoteca de $ 26.000 en cédulas argentinas y otra de $ 24.000 á 6 meses con el 7 por ciento de interés y pagarés hipotecarios, también reconoce un contrato de arrendamiento que vence dentro del año á razón de $ ... mensuales, de todo lo que deberá hacerse cargo el comprador. Base $ ... m/n.
EL DOMINGO 26 de Marzo, á las 3 de la tarde, en la misma. Seña 8 por ciento. Comisión, 2 por ciento. Informes, San Martín 50.—Arturo Barros y Cía. m17

BULEVAR CÓRDOBA

v26

*SOBRE EL BULEVAR COR*doba, entre ... [illegible] ... terreno de ... de frente por ... de fondo ... [illegible] ... al contado ...
EL DOMINGO 26 de Marzo á las 3 ... [illegible] ... San Martín ... Barros y Cía. v26

Rodolfo & Collet

PETIT HOTEL, RECIEN terminado. A todo costo. A una cuadra del bulevar Santa Fe. A largos plazos. Situado en el barrio más solicitado y donde se ha formado el mejor conjunto de construcciones modernas y lujosas. Arenales esquina Araoz, 2611. Edificado con el mejor gusto y confort. Consta la planta baja, de zaguán y escalera de mármol, hall, sala, escritorio, comedor, antecomedor y toilette. Pisos de parquet, todas las paredes enyesadas con lindísimos paneles, cielos rasos de yeso decorados, herrajes de primer orden, 2 balcones con celosías metálicas y escalera de roble que conduce al piso alto. Planta alta: 4 dormitorios, cuarto de baño, puertas de cedro, cielos rasos de yeso, pisos pino de tea ... Entrada independiente para el servicio, cocina con económica y servicio de agua caliente para toda la casa, montaplatos, 2 piezas de servicio y w. c., bodega, antecocina y patio. Instalaciones de luz eléctrica en toda la casa, ... campanillas eléctricas, pisos ... de Ortoloz. Base, $ 28.000 que reconoce en hipoteca á 1 ó 2 años con 8 o/o de interés. El remate tendrá lugar en la misma propiedad.
EL DOMINGO 26 de Marzo á las 4 p. m. Títulos perfectos. Seña 8 o/o. Comisión 2 o/o. Informes, San Martín 142. Rodolfo Collet. m15

EN VICENTE LOPEZ — EN ... cuadras ... [illegible] ... 16 lotes de lindísimas dimensiones ... Gobernador ... [illegible] ... espléndidos chalets ... vistas al Río de la Plata. Sin base ... [illegible]
... San Martín 142 ... Rodolfo Collet

José Conti

SITUACION

HERMOSISIMA

TIENEN LOS

5 LOTES

JOSÉ CONTI

*EN SAN MARTIN — A pla*zos, 5 lotes de terreno, ubicados en el mejor paraje de la planta urbana del pueblo, con frente al bulevar 25 de Mayo, y con todos los recursos propios de los barrios centrales, luz eléctrica, aguas corrientes, árboles frutales y forestales, cercados de pared, verja, molino, una habitación, etc. Distan tres cuadras de la estación del F. C. C. A. y 1 2 de la avenida principal (Belgrano) y 3 del tranvía Lacroze. Base pesos 5 la vara cuadrada. Dan frente al bulevar Ayacucho (antes 25 de Mayo), entre Pueyrredón y Rivadavia y miden 10 varas por 50 cada uno. Forma de pago, si se quiere, mitad al contado y mitad á un año de plazo, con 7 por ciento de interés. Seña 8 o/o y 2 o/o de comisión. Títulos perfectos. Planos. Bolívar 189.
EL DOMINGO 26 de Marzo, á las 5 —JOSÉ CONTI m18

EN FLORES — PRECIOSA casa, nueva, lista para ocuparse, estilo moderno, espaciosa y sólida. Consta de sala, dormitorio, comedor, cuarto de baño, cocina, pieza de altos, cielos rasos de yeso decorados, patios de mosaicos. Calle Gaona 2870, entre Terrada y Nazca. Consta el terreno de 8m90 de frente por 21.53 al E. y 21 al O. Base pesos 10.000 que se podrán pagar entre 1 á 5 años de plazo con el 7 por ciento de interés y el excedente al contado. Seña 8 o/o y 2 o/o de comisión. Planos, Bolívar 189.
EL DOMINGO 26 de Marzo, á las 3.30 — JOSÉ CONTI m18

Manuel T. Durán

EN

FLORESTA

v2ab

143 LOTES, PAGADEROS en 60 mensualidades, sin interés. A tanto la vara cuadrada, terrenos situados a 1 cuadra al Norte de la Avenida Rivadavia, adoquinada y con tranvía eléctrico y frente mismo á la futura estación Villa Luro, que construirá en breve el ferrocarril del Oeste. Terreno alto de porvenir inmediato, por estar en la zona más importante de la capital y que será favorecida directamente por la construcción del tranvía subterráneo, cuyos trabajos deben iniciarse muy pronto por la compañía Anglo Argentina y además por la electrificación que hará el ferrocarril del Oeste de sus líneas en servicio urbano. Los terrenos en venta dan frente á las calles Virgilio, Bacacay, V. Huge, Molieri, Saráchaga, Avenida Gaona y están completamente rodeados de edificación moderna, distan solamente 7 cuadras de la importante Avenida Lacarra.
EL DOMINGO 2 de Abril á las 3 p. m., sobre los mismos terrenos. Condiciones de la venta: Sin base, á tanto la vara cuadrada, en 60 mensualidades sin interés. Unico desembolso dos mensualidades en el acto del remate y el 2 o/o de comisión y otras 2 dentro de los 8 días, debiendo pagarse las subsiguientes del 1 al 15 de cada mes en el Banco Germánico, Reconquista núm. 31. Escrituras definitivas con garantía hipotecaria una vez pagadas 12 mensualidades por ante el escribano señor Manuel Pasel Broé, Maipú 529. Tren especial gratis de la estación del Oeste, á las 2 y 40 p. m. Además del tren especial, los tranvías núms. 1 y 2 del Anglo Argentino dejan á los interesados en la esquina de Rivadavia y Lacarra. Planos, boletos é informes Rivadavia 713.—M. T. Durán. m19

A PLAZOS — EN ALMAGRO 4 lotes incluso una esquina con frente á las calles Hidalgo y Franklin, á 1 cuadra de las avenidas Chaboy y ... tranvías eléctricos. Base $ 20 y ... pagaderos 1/2 al contado y el resto á 6, 12 y 18 meses con ... hipotecarios.
EL DOMINGO 26 de Marzo á las 3 p. m. Informes, Rivadavia 517. m22

ESQUINA SAN EDUARDO ... San Benedicto adoquinadas, á 1 1 2 cuadras de la avenida Gaona con tranvía eléctrico. Base ... pagadero: 1/2 al contado y el resto á 1 año de plazo.
EL DOMINGO 26 de Marzo á las 2 p. m. Seña 8 o/o. Comisión 2 o/o. M. T. Durán. m22

Enrique Blanco

TERRENO EN EL PARQUE Patricios, calle Arcamendia entre Zabaleta y Monteagudo. 10 por 35 á cuatro cuadras de Caseros y frente al nombrado parque. Barrio cuyo movimiento de progreso será rápido y seguro. Títulos perfectos.
EL DOMINGO 26 á las 3. Sin base. Bolívar 256 m22

EN FLORES — VARELA 731. Base 12.000 pesos. Casa habitación recién construida, lista para entrar habitarla. Mide 10 por 51. Edificio de verja á su frente, cuatro dormitorios, comedor, baño, cocina y pieza de servicio, dos patios de mosaicos, galería, adoquinado y vereda.
EL DOMINGO 26 á las 4. Más informes, Bolívar 256 m22

EN FLORES — BASE 2.500 pesos. Casa Pillado 984. Dos piezas, cocina, patio de mosaico, es nueva y está desocupada, las llaves al lado. Tiene 1.300 pesos á un año incluidos en la base. Se compra con poco dinero.
EL DOMINGO 26 á las 4. Bolívar 256 m22

TERRENO EN 70 MESES EN Flores. Junto entre Pillado y Castañón. 10 por 35. Adeuda 3.010 pesos, pagaderos en 70 meses de 43 pesos, el excedente al contado, con muy poco desembolso pueden adquirirlo, está lindero á edificio. Títulos perfectos.
EL DOMINGO 26 á las 4. Bolívar 256

TERRENITO EN FLORES, ideal ... 10 por 28, calle Juan ... entre Varela y Pedernera, frente al ... edificio. Sin base. ...
EL DOMINGO 26 á las 4.30. Bolívar 256. Planos. m2

A. Freyre y Cía.

*EN BELGRANO — 2 LIN*dos lotes ... [illegible] ... Zapiola ... Congreso ...
EL DOMINGO 26 de Marzo á las 4.30 ... 35.50 ... Informes ... San Martín 22 ... Freyre y Cía. v24

GORRITI 2512 ENTRE Arévalo ... 2 cuadras de Rivadavia ... Santa Fe. Base, $ 5.000 ...
EL DOMINGO 26 de Marzo á las 5 ... 35 de fondo ... piezas, comedor ... patio de mosaicos ... Seña 8 o/o. Comisión ... Informes, San Martín 22. A. Freyre y Cía.

P. Maquieira

REMATE DE MUEBLES — HOY á las 8.30 de la noche. El sábado 25 á la misma hora el mueblaje completo del señor Barrozo. En mi casa Rioja 680.

EL DOMINGO 26 de Marzo á las 3.30 de la tarde, hermoso terreno en Flores, Calle Varela á la altura del 900. A pedido de los muchos interesados venderé un terreno de 450 v. c. con frente á la calle Varela, con adoquinado pago y rodeado de edificación, terreno alto y paraje inmejorable, distante 6 cuadras de la iglesia de Flores. A las 3.30 de la tarde. Por más datos en mi casa, Rioja 680. Seña 8 o|o. Comisión 2 o|o.—P. Maquieira

BYRNE HERMANOS

Santiago Byrne — Patricio Byrne

MUEBLES — EN MONTE Grande, F. C. S.

EL SABADO 25 DE MARZO [illegible] á las 2 p. m. venderemos en remate público los muebles que adornan la casa calle [illegible] taurant Los Vascos. Dos [illegible] muebles de dormitorio, [illegible] andar, una silla inglesa [illegible] los que estarán á la vista los días 24 y 25.

MUEBLES EN LA CAPITAL Azcuénaga 320.

EL SABADO 25 de Marzo á las 8 p. m. remataremos [illegible] de su dueño el lujoso [illegible] puesto de un buen juego dormitorio de matrimonio, [illegible] juego comedor [illegible] sillas de baqueta [illegible] bronce, ropero [illegible] perpendicular, mesitas [illegible] de nogal, sofá [illegible] cuadros, araña [illegible] etc., etc. [illegible] Comisión 10 o|o.—Byrne Hnos., San Martín 32.

P. Cabrera y Cia.

MUEBLAJE QUE ADORNA [illegible]

[illegible]

PEDRO FRAGUEIRO

BUEN JUEGO DORMITO- [illegible] cos con incrustaciones de [illegible] de sala, mesas de centro, [illegible] metales, adornos, una partida [illegible] bertos y armazones [illegible] Solera de primera clase, muebles [illegible] ríos, cuadros, escritorios [illegible] aparato de remar, muebles laque [illegible] tasía, etc.

EL VIERNES 24 de Marzo á la 1 de la tarde y á las 8 de la noche, en mi casa [illegible] — Pedro Fragueiro

Eduardo A. Martínez

25 de Mayo 218

HOY, á la 1 p. m.

JUDICIAL

[illegible] Tantes y pedicura [illegible] japonesa, lunas, vasos [illegible] seda [illegible] da negro, carpetas [illegible] nas, visillos, cubre camas [illegible] blancas y de color [illegible] de hombre [illegible] [illegible] maestro 10 o|o y seña [illegible] todo comprador.

Esteban Bonorino

CASIMIRES, GAMBRONES [illegible]

EL JUEVES 23 de Marzo [illegible]

Banco Municipal de Préstamos

Casa central Sulpacha esquina [illegible] [illegible]

EN LOS DIAS [illegible]

[illegible]

Gazmán y Romero

MUEBLES, PIANO [illegible]

[illegible]

EL [illegible] 23 á la [illegible] casa Bolívar 129 la casa [illegible] dinero sobre lo que se remata [illegible] vender. m21

AYERZA CULLEN & SEOANE

Socios: Isaac Ayerza, Huberto Cullen Ayerza, Ramón M. Seoane

CASAS

EN LANUS — UNA CASA [illegible] de terreno. Casa Salta número [illegible] Las Piedras y Vulcapulio [illegible] edificio en cal [illegible] metros por 5467 metros [illegible] Base $ 2.500

2 lotes calle Las Piedras entre [illegible] con edificio de [illegible] pozo, etc., 17.32 [illegible] por 1108 [illegible] vara cuadrada.

[illegible]

TERRENOS

EN ADROGUE — 350.020 [illegible] vara cuadrada [illegible] [illegible] Condiciones de pa[go] [illegible] Las escrituras [illegible] San Martín 22 [illegible] Ayerza, Cullen y Seoane m14

ISLA EN EL TIGRE [illegible]

[illegible] Ayerza, Cullen [illegible] m14

MERCADERIAS

11.273 CHAPAS CANALETA [illegible] galvanizado [illegible] Ayerza, Cullen y [Seoane] m17

POSTRES Y JUEVES [illegible] [illegible] de comestibles [illegible] En nuestro [illegible]

COCHES, ARADOS Y RAS- [illegible]

CAJONES OPORTO [illegible]

CAJONES MANZANAS [illegible]

[illegible]

HACHAS Y PICOS [illegible]

[illegible] RUEDAS [illegible]

[illegible] TODAS [illegible]

ARTICULOS DE [illegible]

[illegible]

Guillermo Gowland y Cia.

CASAS

CASA DE RENTA, A PLA- zos. Guayanas 649, entre Gurruchaga y Acevedo, á una cuadra de la Avenida Rivera y del tranvía eléctrico. Mide 10 por 66. Consta de 10 piezas de material. Renta, $ 270 mensual. Base, 18.000 pesos, á tres años de plazo, interés 8 por ciento.

EL DOMINGO 26 de Marzo, á las 5 de la tarde, sobre la misma propiedad. Títulos perfectos. Seña, 8 por ciento. Comisión 2 por ciento. Más datos, á nuestra casa, Bolívar 127. — Guillermo Gowland y Cia. m18

CASA CON CEDULAS SO- bre el bulevar Rivera (continuación Córdoba), Humboldt 1178 con 6.000 pesos al B. H. N. Construcción sólida y moderna con 8 piezas y terreno para ampliar en un todo su edificación. Base, mama, $ 12.000.

EL DOMINGO 26 de Marzo á las 5.30 p. m. sobre la misma. Títulos perfectos. Seña 8 o|o. Comisión 2 o|o. Pueden visitarse. Más datos á nuestra casa, Bolívar 127. Guillermo Gowland y Cia. m23

TERRENOS

QUILMES! — SALDO DE [illegible] mensualidades en venta [illegible] sobre la calle [illegible] próximos á la cervecería Quilmes [illegible] Escrituras [illegible] Bolívar 127. Guillermo Gowland y Cia. m20

MERCADERIAS

REMATES SEMANALES. — [illegible] MIERCOLES Y VIERNES: comestibles, [illegible] ferretería, tienda [illegible] A la 1 p. m. en nuestra [casa] BOLIVAR 127. Se adelanta dinero.

CHAPAS CANALETA! AVE [illegible] [illegible] en los [illegible] de los señores Weigel [illegible] agentes del Lloyd's [illegible] en el vapor [illegible] Nota. La venta se efectuará en depósito, siendo por cuenta de los [compradores] los derechos de aduana y demás gastos.—Guillermo Gowland y Cia. m18

CAÑOS HIERRO GALVANI [illegible] 4850 [illegible], caños hierro galvanizado [illegible] se rematarán en lote.

EL VIERNES 24 de Marzo á las [illegible] Bolívar 127 [illegible] Guillermo Gowland [illegible] m23

CHAPAS CANALETA! 2.643 [illegible] galvanizado canaleta [illegible] se rematarán [illegible] Bolívar 127 [illegible] m22

110 TERCIOS YERBA, 71 [illegible] Bolívar 127 [illegible] Guillermo Gowland y Cia. m23

Lazcano Navarro y Cía.

HOY JUDICIAL DE MUE- bles. Gran piano, juego de sala, 3 [illegible] Luis XV, comedor, sillas [illegible] escritorio, cuadros, etc., Lavalle 1976 á las 8 p. m. 1p

JUDICIAL DE MUEBLES.— Por cobro ejecutivo de pesos. Juicio [illegible] contra Prieto, Lavalle 1976.

HOY JUEVES 23 de Marzo á las [illegible] de salón Luis XV, consola [illegible] Imperio, cuadros, bronces, columnas, etc., escritorio, [illegible] gran dormitorio [illegible] á 3 cuerpos, otros diferentes, espléndido comedor francés [illegible] completo [illegible] m21

Agustín P. Laurel y Cía.

EL VIERNES 24 DE MAR- zo [illegible] sábado á las 2 [illegible] consolas y [illegible]

Manuel Barzana

JUDICIAL EN A. VAN [illegible] 25 de Marzo á la 1 de [illegible] m17

LA GRAN TIENDA "LA [illegible]" [illegible]

C. Larroque

[illegible] ALMACEN [illegible] *CINEMATO* [illegible]

[illegible] m21

<table>
<tr><td colspan="6">

ADOLFO BULLRICH & Cía.

LOS CAMPOS DEL CHACO ARGENTINO

NUETROS REMATE DE AYER

</td></tr>
</table>

Lote	Superficie	Precio por hectárea	Comprador	Domicilio	Total $
1 y 2	6.190h.09a 93c.	$ 15.50	Sr. Mac Manus	Capitán Sarmiento	95.946.54
3 y 4	6.605h.18a [illegible]	" 14 [illegible]	" Eduardo Juan Shaw	Arenales 1036	92.472.59
5	3.232h.96a 70c.	" 15 [illegible]	" Pedro Barbiere	Villa Valeria	48.494.50
6	3.767h.57a 58c.	" 13.50	" Elias Inclán	Suipacha, F. C. O.	50.862.21
7, 8 y 12	7.385h.10a 15c.	" 22 —	" Néstor Noriega para el señor Bernardo Wirsch	Rosario	162.544.83
9	4.515h.55a 75c.	" 28	" Néstor Noriega para el señor Bernardo Wirsch	Rosario	126.435.62
10	1.514h.35a.82c.	" 18	" León L. Zorrilla	Puerto Bermejo	27.258.45
11 y 15	5.378h.62a.[illegible]	" 28.50	" Néstor Noriega para el señor Bernardo Wirsch	Rosario	152.455.01
16	2.050h.16a 71c.	" 2[illegible]	" León L. Zorrilla	Puerto Bermejo	45.752.51
	42.241h.23a.57c.				$ 825.982.29

Son ochocientos veinticinco mil nuevecientos ochenta y dos pesos con veintinueve centavos moneda nacional.

Promedio de $ **19.46** m/n., por hectárea.

Adolfo Bullrich & Cía.

Adolfo Bullrich y Cia.

CASAS

PROPIEDAD EN LOMAS de Zamora—Avenida Alem 255, entre [illegible] y Bulnes, con afirmado de [illegible] tranvía eléctrico al frente [illegible] y media cuadras de la [illegible] tres de la iglesia y dos de la [illegible] terreno de espléndidas dimensiones [illegible] varas de frente por 67 varas [illegible] cuatro habitaciones, dos piezas, cocina y W. [illegible] galería exterior, aguas corrientes, jardín y arboleda en el fondo. Base, 15.000 $.

EL SABADO 25 de Marzo (fiesta), á las 3 de la tarde, en la misma. Exigiremos el 8 por ciento á cuenta y el 2 por ciento de nuestra comisión. Informes, en nuestra casa, Florida 269 y 273.—Adolfo Bullrich y Cía. m18

PROPIEDAD EN NECO- chea. Calle Bartolomé Mitre 231 al 237, á una cuadra del Banco de la Nación Argentina, á media cuadra de la municipalidad. Buen edificio de material, jardín con plantas y árboles frutales. Para habitación ó renta, pues está ubicada en una de las calles más centrales é importantes de aquella ciudad. Ocupa el solar número 1.273 del plano oficial con 20 metros de frente por 50 metros de fondo, consta de tres salones al frente, tres amplias piezas interiores, con galería, cocina, w. c. y un galponcito. Base de venta pesos 30.000.

EL MIERCOLES 29 de Marzo á las 3.30 de la tarde, en nuestra casa, Florida 269 y 272. Exigiremos 8 o|o á cuenta y 2 o|o de nuestra comisión.—Adolfo Bullrich y Cía. m22

TERRENOS

QUINTA EN LOMAS DE ZA- mora. A largos plazos. 6.16[illegible] varas cuadradas de terreno formando [illegible] na á las calles Alvarez Thomas y Colombres, á diez cuadras de la estación, rodeadas de edificios. Contiene dos [illegible] con glorieta, pozo, molino [illegible] frutales [illegible] aguas corrientes y alumbrado á gas en la calle. Se presta [illegible] buena casa [illegible] lotes. [illegible] ubicada en las siguientes [illegible] en cuatro cuotas semestrales á uno, dos, tres y cuatro años de plazo con garantía hipotecaria [illegible] pagaderos [illegible]

EL SABADO 25 de Marzo (fiesta), á las 4 de la tarde, en el mismo terreno [illegible] pequeño [illegible] comerciantes [illegible] Florida 269 y 272. Seña, 8 por ciento. Comisión 2 por ciento.—Adolfo Bullrich y Cía. m14

UGARTECHE ENTRE LAS Heras y Juncal. Al lado de la propiedad que lleva el No. 67. Soberbio terreno en uno de los más interesantes barrios modernos. En una cuadra de lujosas construcciones que realzan su importancia. Dimensiones excepcionales: 12 metros 136 milímetros (14 varas) de frente al N. O. por 32 metros 26 centímetros (37 varas) en el costado N. E. 21.10 metros (25.20 varas) en el S. O. y 12.19 metros (1407 varas) en el contrafrente, ó sea una superficie total de 788.26 metros cuadrados, iguales á 514.96 varas cuadradas. Base 50 pesos la vara cuadrada.

EL JUEVES 23 de Marzo, á las 3 de la tarde, en nuestra casa, Florida 269 y 272. Exigiremos 8 o|o á cuenta y 2 por ciento de nuestra comisión. Adolfo Bullrich y Cía. m10

CAMPOS

ARRENDAMIENTO EN RE- mate. Del establecimiento La Matilde, en el partido de 9 de Julio 3.647 hectáreas de excelente campo, sólo á una [legua] de la estación Santo Tomás, dos [de] Casares (F. C. O.), y á 10 [de] la estación Carlos Tejedor [illegible] Está alambrado y dividido en 7 potreros, tiene tres poblaciones de material, dos molinos con tanques australianos de 100.000 litros [illegible] alfalfadas, sembrado el resto de trigo, avena y maíz. Linda [illegible] con Manuel Cadret y Darro [illegible] con Epsetaz y al NE. con [illegible] Santo Tomás, de Domínguez [illegible] viuda de Fernández, Domingo Maja, Pedro [illegible] trata del arrienda [illegible] por cinco años con base [illegible] la hectárea, al año, pagadero por semestres anticipados [illegible] [illegible] 2 de Marzo, á las 4 [illegible] contrato [illegible] Adolfo Bullrich y Cía. m14

CANZULLA DE 588 Hecta- reas [illegible] En la colonia Alfonso [illegible] de la estación [illegible] de la Pampa Central [illegible] perfectamente montada [illegible] estación con comunicación directa con todos los mercados [illegible] Bahía Blanca y la [illegible] Bonaerense. Campo de [illegible] agua [illegible] 6 metros de profundidad [illegible] alfalfados y alambrados [illegible] con 6 hilos y 1 de púa [illegible] y las interiores de 2 hilos liso y dos de púa.

GRAN CASCO DE ESTANCIA con muy buenas poblaciones, molino, tanques, etc.

EL JUEVES 23 de Marzo á las 3 p. m. en nuestro hall de ventas, con la base de 150 $ cada hectárea, en un solo lote, resueltos á vender, y en las siguientes condiciones de pago: 40 por ciento al contado, 30 o|o á uno y 30 o|o á dos años de plazo, con 6 o|o de interés anual y pagarés hipotecarios. Linda al N. calle de 30 metros de por medio, con la colonia Macachín, al E. una calle de por medio con Enrique Parodi, Urbano Ezcurra y Jacinto Dení, al Sur, con Noel Fratón y al Oeste con Basilia y Valentín Pérez y Lucas Torres. En el acto del remate exigiremos al comprador 8 o|o á cuenta de precio y 2 o|o de nuestra comisión. Por planos y más detalles en la circular Bullrich ó á nuestro escritorio, Florida 269 al 273, en Buenos Aires, ó á nuestra sucursal de Bahía Blanca, 221 Cordiano.—Adolfo Bullrich y Cía. m9

ATENCION AGRICULTO- res! Chacras á plazos. En plena región agrícola de la provincia de Córdoba. Formado de importantes colonias en floreciente explotación. 1.000 hectáreas en lotes de 100 hectáreas más ó menos cada uno. La parte Sur del campo que forma parte de la conocida colonia Las Terneras, inmediata á la estación Alejandro, del ramal de La Carlota á Río Cuarto. Venta con base de 80 pesos la hectárea, mitad al contado y el resto en dos cuotas iguales á uno y dos años de plazo, con garantía hipotecaria y 7 por ciento de interés anual.

El remate se efectuará el DOMINGO 2 de Abril, á las 2.30 p. m., en la ciudad de Río Cuarto, en el Bar del Plata. Adolfo Bullrich y Cía. m17

ANIMALES-FERIAS

4.000 NOVILLOS Y VACAS [illegible] 1.880 novillos tipo [illegible] de 2 á 3 años listos y [illegible] remataremos en nuestro [illegible] de haciendas [illegible] en Huinca Renancó, F. C. P. [illegible] de acuerdo con el siguiente detalle:

- 2[illegible] novillos tipo frigorífico, 3 años, [illegible] estado
- [illegible] de 2 á 3 años casi listos
- [illegible] novillos mestizos, 3 años, 1 marca
- 200 id. id. id. 2 años, muchos
- [illegible] id. id. 2 á 3 años casi listos
- [illegible] id. id. 2 años, muchos
- [illegible] id. id. 3 años
- 100 novillos [illegible] de 4 á 5 años
- [illegible] novillos de 3 y 4 años, tipo frigorífico, gran estado
- 170 novillos de 2 1|2 años id. id. id. id.
- 300 novillos de 2 1|2 años muchos
- 150 novillos de 2 años, tipo frigorífico
- 300 novillos de 1 año id. id. muchos
- 200 vacas gordas
- 100 terneras especiales
- 200 vaquillonas 2 años buena clase
- 200 vacas con 200 terneros
- 150 vacas gordas buena clase
- 100 yeguas gordas, de trabajo
- 20 potros tiro liviano, especiales

EL MARTES 28 de Marzo, á la 1 de la tarde, en las instalaciones de la estación. Pedidos de local ó informes á nuestro representante en Huinca Renancó ó á nuestra casa, Florida 269 [illegible]—Adolfo Bullrich y Cía. v27

LINCOLN, de P. y G. Hughes 23 notables carneros Lincoln especialmente seleccionados en las conocidas cabañas de Dudding, Ward Pears, Marris, Fisher, Casswell y Jackson, entre los que figuran los más altos precios de las ventas de la cabaña [illegible] Son todos ejemplares selectos por su tamaño, vellón [illegible] y lana de [illegible] Vienen en el lote padres de cabaña usados en los [illegible] planteles de Dudding, Marris, Nelson y Howard. Se rematarán.

EL MIERCOLES 29 de Marzo á las 2 de la tarde, en nuestra casa, San Martín 254.—Adolfo Bullrich y Cía. m[illegible]

PLANTELES DE TIMOTE — Liquidación total de los renombrados ejemplares que constituyen los planteles vacuno puro por cruza y Lincoln de la cabaña Timote, de los señores Roel y Héctor Villanueva, sobre la estación Nueva, ferrocarril Rosario á Puerto Belgrano y á 2 leguas de Pasteur (F. C. O.)

PLANTEL VACUNO

- [illegible] toros padres, entre los que figuran Bridas, Orphan Chief y Príncipe de Verona [illegible] [illegible]
- 1[illegible] vacas [illegible] con [illegible] terneros al pie [illegible] en lotes de dos á tres de 50
- [illegible] vaquillonas de [illegible] años en lotes
- [illegible] vaquillonas de 1 año, en lotes
- 200 vacas [illegible] para formar padres del plantel, en lotes de 50 cabezas
- [illegible] terneros de 1 año á [illegible]

PLANTEL LINCOLN

- [illegible] carneros padres, [illegible] en el [illegible] de las cabañas más reputadas
- [illegible] carneros de [illegible] en lotes
- [illegible] [illegible] cuatro dientes en lotes
- [illegible] [illegible] dientes de leche, en lotes
- [illegible] ovejas dientes de leche en lotes

[illegible] del plantel vacuno en [illegible] exposición de Palermo, ha obtenido siempre los más altos premios de las ventas, lo que [illegible] el prestigio de esta cabaña [illegible] han intervenido [illegible] de las afamadas [illegible] se efectuará.

EL MIERCOLES [illegible] de Marzo á las [illegible] en el [illegible] establecimiento [illegible] [illegible] Timote (F. C. O.) habrá carruajes para conducir á los interesados al remate. Comisión á cargo del comprador. Informes en nuestra casa Florida números 269 y 272.—Adolfo Bullrich y Cía. m14

BORREGOS LINCOLN IM- portados. 34 borregos Lincoln criados é importados por los señores S. E. Dean é hijos. Figura en el lote un borrego del grupo de tres que obtuvo el primer premio en la Royal y en la Lincoln Show. Se rematarán.

EL VIERNES 24 de Marzo, á las 2.30 de la tarde, en nuestra casa San Martín 254.—Adolfo Bullrich y Cía. m17

LINCOLN de A. T. y H. Pears Un espléndido lote compuesto por 1 carnero y 18 borregos Lincoln, entre los que vienen varios de afamadas crías, especialmente seleccionados é importados por los señores A. T. y H. Pears.

EL MARTES 28 de Marzo, á las 2.30 p. m., en nuestra casa, San Martín 254.—Adolfo Bullrich y Cía. m21

BORREGOS LINCOLN IM- portados por G. H. H. Kennedy. Un buen lote de 20 borregos Lincoln, seleccionados en la cabaña Cartwrigh, por el señor Kennedy, figurando entre ellos tipos de gran condición por su robustez y calidad de lana.

EL MARTES 28 de Marzo, á las 2.30 p. m., en nuestro patio, San Martín 254, donde podrán ser examinados previamente. Adolfo Bullrich y Cía. m21

AVES IMPORTADAS — Un selecto lote de aves de corral importadas por el señor W. Burgin. Se rematarán.

EL VIERNES 24 de Marzo, á las 3 p. m., en nuestra casa, San Martín número 254.—Adolfo Bullrich y Cía. m21

100 POTROS — CLIDESDA- le, Hunter, Anglo-normandos y 14 mulas mestizas.

DETALLE

- 10 potros y padrillos Clydesdale especiales de 3 años del establecimiento El Carmen del señor M. Udaondo
- 10 potros Percherones muy especiales de 3 años del establecimiento El Carmen, del señor M. Udaondo
- 10 potros Percherones también muy buenos del establecimiento El Carmen, del señor M. Udaondo
- 12 potros Hunter de gran clase y talla, [illegible] colorados, del establecimiento El Carmen, del señor M. Udaondo
- 10 potros mestizos Clydesdale [illegible] del establecimiento El Medano, del señor Juan José Mollet
- 10 caballos Percherones de 4 á 5 años mansos de tiro [illegible] buenos del establecimiento La Gurbernera, del señor A. Oswald
- 10 yeguas Percheronas de 3 y 4 años mansas de tiro [illegible] buenas del establecimiento La Gurbernera, del señor A. Oswald
- 11 caballos [illegible] de tiro de arados del señor Luis Magnin
- 11 mulas mestizas de buena clase de los señores Henderson y Cía., de 3 años de edad

Se rematarán.

EL DOMINGO 26 de Marzo á las [illegible] en [illegible] local de la calle Cabildo [illegible] por orden y cuenta del señor [illegible] Barenas. Por informes ocurrir á nuestra casa Florida 269 y 272 al señor Arias ó Barenas, calle Cabildo [illegible] Adolfo Bullrich y Cía. m22

LIQUIDACION DE LAS HA- ciendas yeguarizas de los establecimientos Bernal Hnos. de la Unión [illegible] [illegible] Potrillos y yeguas [illegible] [illegible] casa, San Martín 254 y Florida 269 y 272.—Adolfo Bullrich y Cía. m24

LINCOLN DE J. T. Casswell [illegible] fregos Lincoln, remitidos á nuestra consignación [illegible] J. T. Casswell [illegible] [illegible] Adolfo Bullrich y Cía.

EN LA ESTACION Los Car- [illegible] [illegible] partido de Gua[illegible] [illegible] [illegible] pagaderos en [illegible] [illegible] centavos el [illegible] escribano señor Zenón [illegible] remate tendrá lugar.

EL JUEVES [illegible] de Marzo, á las [illegible] [illegible] Los Cardales. Las trenes de regreso á las 5.12 a. m., 6.32 a. m., y 4.44 p. m. Exigiremos el 8 o|o á cuenta y el 2 o|o de nuestra comisión. Pidan planos. Adolfo Bullrich y Cía. m18

TATTERSALL

J. M. de Yriondo y Cía.

HOY

REMATE SEMANAL — EN nuestra casa. San Martín 153.

LOS MIERCOLES, á las 3 de la tarde. Caballos de tiro y silla, carruajes, guarniciones, automóviles, etc., y animales de raza.

LINCOLN DE BATTLE — 9 carneros y 27 borregos verdaderos padres de cabaña, remitidos á nuestra consignación por el conocido cabañero Federico G. Battle, se rematarán.

HOY JUEVES 23 de Marzo á las [3] p. m. en nuestro patio, San Martín 153 donde están en exposición.—J. M. de Yriondo y Cía. m14

Enrique Betnaza

8.000 VACUNOS, 6.000 LA- nares, 300 yeguarizos. Liquidación total de las haciendas del establecimiento "El Huascar" distante 3 leguas de la Colina, F. C. S., por haberse arrendado el campo.

EL MARTES 28 de Marzo. Oportunamente detalles.—Enrique Betnaza.

Ayarragaray, Schindler y Gowland

Consignatarios de frutos, cereales y ganados, Corrientes 741, Buenos Aires.

EN VILLA SAUZE, F. C. O., Partido de Gral. Villegas, ramal de Los Toldos, Roberts á Intendente Alvear.

EL SABADO 25 de Marzo (feriado) á la 1 p. m. Segundo gran remate feria de haciendas en general

- 400 novillos de 4 años, especiales listos para frigoríficos, 1 marca.
- 300 novillos de 3 años, Durham de frigorífico
- 200 novillos de 3 años, gran clase listos
- 870 novillos de 3 años, buena clase, para invernada
- 700 novillos de 3 años, Durham, buen estado, invernada.
- 650 novillos de 3 años, Durham, buen estado, casi listos
- 450 novillos de 3 años, gran clase y estado
- 400 novillos de 3 años, tipo frigorífico, carne gorda y b. c.
- 450 novillos de 3 años, medio engorde, Durham.
- 1000 novillos de 2 años, buena clase, 1 marca
- 850 novillos de 2 años, buena clase, tamberos
- 450 novillos de 2 años, Durham tamberos
- 1000 novillos de 1 1|2 años, buen estado, 1 marca.
- 600 novillos 1 y 1 1|2 años, buena clase, tamberos
- 1000 vacas gordas para matadero, 1 marca
- 400 vacas gordas especiales, 1 marca.
- 1000 vacas Durham al corte.
- 600 terneros Durham tamberos.

Por informes y pedidos de local á [illegible] ó en nuestro escritorio. Horario de trenes: Salida del Once el viernes 24 á las 8 p. m. Regreso de Villa Sauze el mismo día del remate á las 6.57 p. m. El día del remate quedará en la estación el coche-restaurant. m12

Huesca y Cuestas

EL DIA 25 DE MARZO á la 1 p. m. remataremos en el establecimiento San Gabino, partido de Rauch, del doctor Aristóbulo Rodríguez, 3 toros importados, 3 toros de las [illegible] cabañas del país, caballos de tiro y silla, 600 ovejas Lincoln y los enseres pertenecientes al establecimiento por tener que desocupar el campo el 31 de Marzo.—Huesca y Cuestas. v24

Saffores y Arnaude Hnos.

EN LAPRIDA, F. C. SUD — Quintas, casas, terrenos. Oportunamente detalles y fecha. Por informes dados á nuestro escritorio en Laprida, F. C. S.—Saffores y Arnaude Hnos. v31

EN LAPRIDA, F. C. SUD — Primer remate feria de haciendas en [illegible] 4.000 ovejas y [illegible] yeguarizos.

MARTES 28 de Marzo de 1911
[illegible] 850 novillos 2 [illegible] mestizo Durham [illegible] 100 vacas [illegible] mestizo Durham [illegible] vacas al corte [illegible] 2.000 ovejas [illegible] gordas, 500 [illegible] potros y yeguas [illegible] pedido de local á nuestro escritorio, en Laprida [illegible] Saffores y Arnaude Hermanos. m22

Nazar y Hernández

EN LUJAN — EL JUEVES 30 [illegible] á las [illegible] remate feria en las instalaciones ubicadas frente á la estación. Por órdenes ó pedidos de local á Cangallo 16 [illegible] Avenida ó á Enrique Lanús en el local feria de Luján. m31

RISSO & PATRON

CASA FUNDADA EN 1879

537 – B. MITRE – 537

Socios: Pedro Risso-Patrón, Rodolfo Puig Lómez, Angel Agrimbau Chaves

Sucursales: FLORES, Rivadavia 6842; BELGRANO, Cabildo 2020

En el ROSARIO, San Martín 779

CASAS

GRAN PROPIEDAD CON ga- rage Av. Díaz Vélez 625, al lado de la Avenida Medrano y próxima á las de Rivadavia y Corrientes. Mide 10x57. Base 55.000 $. Incluso 11.000 cédulas argentinas, pudiendo, además, tomarse una hipoteca hasta la mitad del importe de venta á un año con el 6 o/o de interés. Edificio edificado especialmente preparado para altos y compuesto de salón con balcones y comedor que cuentan sus amplios patios 8 dormitorios, baño con instalación para agua caliente y fría, cocina con económica, 2 w. c., baño para servicio, garages, 3 piezas en alto, 3 de madera y terraza, carbonera, etc. En la planta baja tres de azotea, cielo rasos, muros empapelados, pisos de lo carpintería persianas de piedra, parrales, gallinero frutales, fuente, aljibe y cloacas, veredas de piedra adoquinado arbolado y el servicio de los tranvías números 85, 86 y 95, como asimismo el de Larrazge. El Colegio Nacional Mariano Moreno dista solo 100 metros. Esta finca por su calidad, amplitud y magnífica posición es una de las mejores para obtener gran renta. Informa Patos B. Mitre 537. RISSO PATRON & Cía.

EL DGO. 26 de Marzo á las 4 ...

EN PALERMO CASA ES- tilo inglés, Darragueira 2271. Av. Las de Paraguay. Base 27.050 $. Importe $000 cédulas argentinas. Resto 250 $ mensuales, sin contrato. Mide 10x30. Próxima á la Av. Santa Fe, plaza Italia y feria francesa. Es fuente de construcciones modernas. Calle ya con pavimentos y eléctricos para todas direcciones. Tiene sola construcción al frente, 3 dormitorios, comedor, 2 piezas en altos, baño con w. c., cocina, pieza de madera al fondo, cielos rasos de yeso, pisos de tea, nuevos empapelados, puertas, ventanas, celosías, cancel de cedro, mosaicos, mármoles, jardín, parral, arriate, frutales, agua semisurgente, veredas de mosaicos, etc. Datos B. Mitre 537. RISSO PATRON Y Cía.

EL DGO. 26 de Marzo á las 4

A 400 METROS DE ENTRE Ríos. La casa Venezuela 2157 y 59 entre Rincón y Paseo. Base 12.000 $. Ubicación importante y siempre codiciada. Dista 100 metros de la Avenida Belgrano cuya vida comercial valoriza y da comodidad á las propiedades inmediatas. Está rodeada de tranvías y escuelas. Edificio antiguo apropiado para renta. Tiene 6 piezas en planta baja y 3 altas y un gran galpón utilizable para cualquier industria. Es barrio de cloacas, gas, aguas corrientes y pavimentos. Datos B. Mitre 537. RISSO PATRON Y Cía.

EL DGO 26 de Marzo á las 3 ... m19

CASA NUEVA CON 660 V. en Flores, San Martín 1060 y Bella Vista. Base 10.000 $, ó 2.500 de pozo, con el 7 o/o de interés anual y lo que exceda al contado interesa 100 $ mensuales. Distribución: frente muy bonito á la inglesa con espacio para coche, sala, dos dormitorios, con decoración... En toda su extensión cubierta sostenidas por columnas de hierro, cielos rasos de yeso, pisos de tea, empapelería y celosías de roble, mármoles, mosaicos y azulejos para artistas y buena cocina. Posición inmejorable para vivir, á dos cuadras de la gran Avenida Bella Vista y á pocos pasos de los tranvías números 86 y 95 que van rápidamente á Plaza Once y centro de negocios. Hay un edificio de altos y vecindad por construir en el fondo de estilo moderno. En la misma casa informan del negocio. Hacer en mano Vidal 1060. Más datos, B. Mitre 537. RISSO PATRON & Cía.

EL DGO. 26 de Marzo á las 3 ... m19

EN MORON HERMOSO chalet situado Avda. Rivadavia entre Buenos Aires y otra calle á sólo 2 cuadras de la plaza, 1/2 cuadra 1 1/2 cuadras del adoquinado y á 5 de la estación. Base 9.000 $. Mitad al contado y saldo á un año sin interés. Importe de la superficie es de 1.041.92 varas cuadradas y se edificó con buenos materiales. Se compone de 4 piezas, sala, comedor, cuarto de baño con azulejos, vestíbulo, cocina y w. c., pisos pino de tea en los casos de tela, patios de mosaicos, persianas y celosías de cedro, 2 hermosos boles frutales y forestales etc. Datos y planos á B. Mitre 537 á Rivadavia 6842. RISSO PATRON & Cía.

El remate se efectuará en nuestro salón de ventas

EL LUNES 27 de Marzo, á las 4. m12

EN FLORES BUENA Pro- piedad. Calle San Antonio entre Nazca y Cnel. Ramón Freire. Base 4.000. Mide 9.23x43.30 en edificio se compone de 2 dormitorios, cocina y lo que queda sus patios edificables. Datos B. Mitre 537. RISSO PATRON & Cía.

EL DGO. 26 de Marzo á las 3 ...

EN BANFIELD TERRENO esquina General Alvear y Freire. Mide 17.32 por 17.32. Base $ 4.000. Facilidades. Informes B. Mitre 537. RISSO PATRON & Cía.

EL DGO. 26 de Marzo á las 3 ...

TERRENOS

LO MAS CENTRAL en Belgrano, 1649 y 51, entre Cabildo y Bolívar, dista... Datos B. Mitre 537. RISSO PATRON & Cía.

EL DGO. 26 de Marzo á las 3 ... m19

SOBRE EL PUERTO DE LA Calle Avenida entre Cochabamba y Azopardo. Sin base... 31A1/4 varas por frente por 30 de fondo. Es la posición más importante de... está en el cruce de dos puntos donde la propiedad adquiere la más alta renta y en el foco de grandes actividades comerciales. De... 08 pesos por vara cuadrada. Datos B. Mitre 537. RISSO PATRON & Cía.

EL DGO. 26 de Marzo á las 3 ... m19

EN MORON HERMOSO chalet situado Avda. Rivadavia entre Buenos Aires y otra calle á sólo 2 cuadras de la plaza, 1/2 cuadra 1 1/2 cuadras del adoquinado y á 5 de la estación. Base 9.000 $. Mitad al contado y saldo á un año sin interés. Importe de la superficie es de 1.041.92 varas cuadradas y se edificó con buenos materiales. Se compone de 4 piezas, sala, comedor, cuarto de baño con azulejos, vestíbulo, cocina y w. c., pisos pino de tea en los casos de tela, patios de mosaicos, persianas y celosías de cedro, 2 hermosos boles frutales y forestales etc. Datos y planos á B. Mitre 537 á Rivadavia 6842. RISSO PATRON & Cía.

El remate se efectuará en nuestro salón de ventas

EL LUNES 27 de Marzo, á las 4. m12

EN FLORES BUENA Pro- piedad. Calle San Antonio entre Nazca y Cnel. Ramón Freire. Base 4.000. Mide 9.23x43.30 en edificio se compone de 2 dormitorios, cocina y lo que queda sus patios edificables. Datos B. Mitre 537. RISSO PATRON & Cía.

EL DGO. 26 de Marzo á las 3 ...

EN BANFIELD TERRENO esquina General Alvear y Freire. Mide 17.32 por 17.32. Base $ 4.000. Facilidades. Informes B. Mitre 537. RISSO PATRON & Cía.

EL DGO. 26 de Marzo á las 3 ...

EN BANFIELD CENTRAL calle Quirno Costa entre Alsina y Freire. Mide 10x50. Base 3.000 $. Facilidades de pago. Informes B. Mitre 537. RISSO PATRON & Cía.

EL DGO. 26 de Marzo á las 3 ... m19